MAGYAR TURISZTIKAI ÜGYNÖKSÉG ZRT.

AZ INFORMÁCIÓS ÖNRENDELKEZÉSI JOGRÓL ÉS AZ INFORMÁCIÓSZABADSÁGRÓL SZÓLÓ 2011. ÉVI CXII. TÖRVÉNY SZERINTI KÖZZÉTÉTELI LISTA

Horváth Péter

vezérigazgató

Lezárva: 2023.01.31.

Tartalomjegyzék

1. Szervezeti, személyzeti adatok....4
Közzétételi egység: Elérhetőségi adatok....4
Közzétételi egység: A szervezeti struktúra....5
Közzétételi egység: A szerv vezetői....30
Közzétételi egység: A szerv irányítása, felügyelete vagy ellenőrzése alatt álló, vagy alárendeltségében működő más közfeladatot ellátó szerv....32
Közzétételi egység: A szerv tulajdonában álló vagy részvételével működő gazdálkodó szervezetek....32
Közzétételi egység: A szerv által alapított közalapítványok....36
Közzétételi egység: Lapok....36
Közzétételi egység: Felettes, felügyeleti, törvényességi ellenőrzést vagy felügyeletet gyakorló szerv....36
2. Tevékenységre, működésre vonatkozó adatok....37
Közzétételi egység: A szerv alaptevékenysége, feladat- és hatásköre....37
Közzétételi egység: A hatósági ügyek intézésének rendjével kapcsolatos adatok....104
Közzétételi egység: Közszolgáltatások....105
Közzétételi egység: A szerv nyilvántartásai....106
Közzétételi egység: Nyilvános kiadványok....125
Közzétételi egység: Döntéshozatal, ülések....134
Közzétételi egység: A szerv döntései, koncepciók, tervezetek, javaslatok....135
Közzétételi egység: Pályázatok....136
Közzétételi egység: Hirdetmények....171
Közzétételi egység: Közérdekű adatok igénylése....171
Közzétételi egység: Közzétételi listák....172
3. Gazdálkodási adatok....174
Közzétételi egység: Vizsgálatok, ellenőrzések listája....174
Közzétételi egység: Az Állami Számvevőszék ellenőrzései....174
Közzétételi egység: Egyéb ellenőrzések, vizsgálatok....174
Közzétételi egység: A működés eredményessége, teljesítmény....178
Közzétételi egység: Működési statisztika....178
Közzétételi egység: Éves költségvetések....184
Közzétételi egység: Számviteli beszámolók....184
Közzétételi egység: A költségvetés végrehajtása....184
Közzétételi egység: A foglalkoztatottak....185
Közzétételi egység: Támogatások....187
Közzétételi egység: Szerződések....214

Közzétételi egység: Koncessziók 281
Közzétételi egység: Egyéb kifizetések 281
Közzétételi egység: Európai Unió által támogatott fejlesztések 282

Lezárva: 2023.01.31.

Közzétételi egységek

1. Szervezeti, személyzeti adatok.

1.1. Kapcsolat, szervezet, vezetők

Közzétételi egység: Elérhetőségi adatok

A) Adat megnevezése	
1. Hivatalos név (teljes név)	Magyar Turisztikai Ügynökség Zártkörűen Működő Részvénytársaság
2. Székhely	1027 Budapest, Kacsa utca 15-23.
3. Postacím (postafiók szerinti címe, ha van)	1525 Budapest, Postafiók 97.
4. Telefonszám (nemzetközi vagy belföldi számként, utóbbi esetben körzetszámmal, illetve szolgáltatás- vagy hálózatkijelölő számmal)	06 (1) 488 8700
5. Faxszám (nemzetközi vagy belföldi számként, utóbbi esetben körzetszámmal, illetve szolgáltatás- vagy hálózatkijelölő számmal)	-
6. Központi elektronikus levélcím	info@mtu.gov.hu
7. A honlap URL-je	www.mtu.gov.hu
8. Ügyfélszolgálat vagy közönségkapcsolat elérhetősége (telefonszám, telefaxszám, ügyfélfogadás helye, postacíme)	Ügyfélszolgálattal a Magyar Turisztikai Ügynökség Zrt. nem rendelkezik.
9. Az ügyfélszolgálati vagy közönségkapcsolati vezető neve	Ügyfélszolgálattal a Magyar Turisztikai Ügynökség Zrt. nem rendelkezik.
10. Az ügyfélfogadás rendje	Ügyfélszolgálattal a Magyar Turisztikai Ügynökség Zrt. nem rendelkezik.

Közzétételi egység: A szervezeti struktúra

A) Adat megnevezése	
1. A szervezeti struktúra ábrája (a szervezeti egységek és vezetőik megnevezésével)	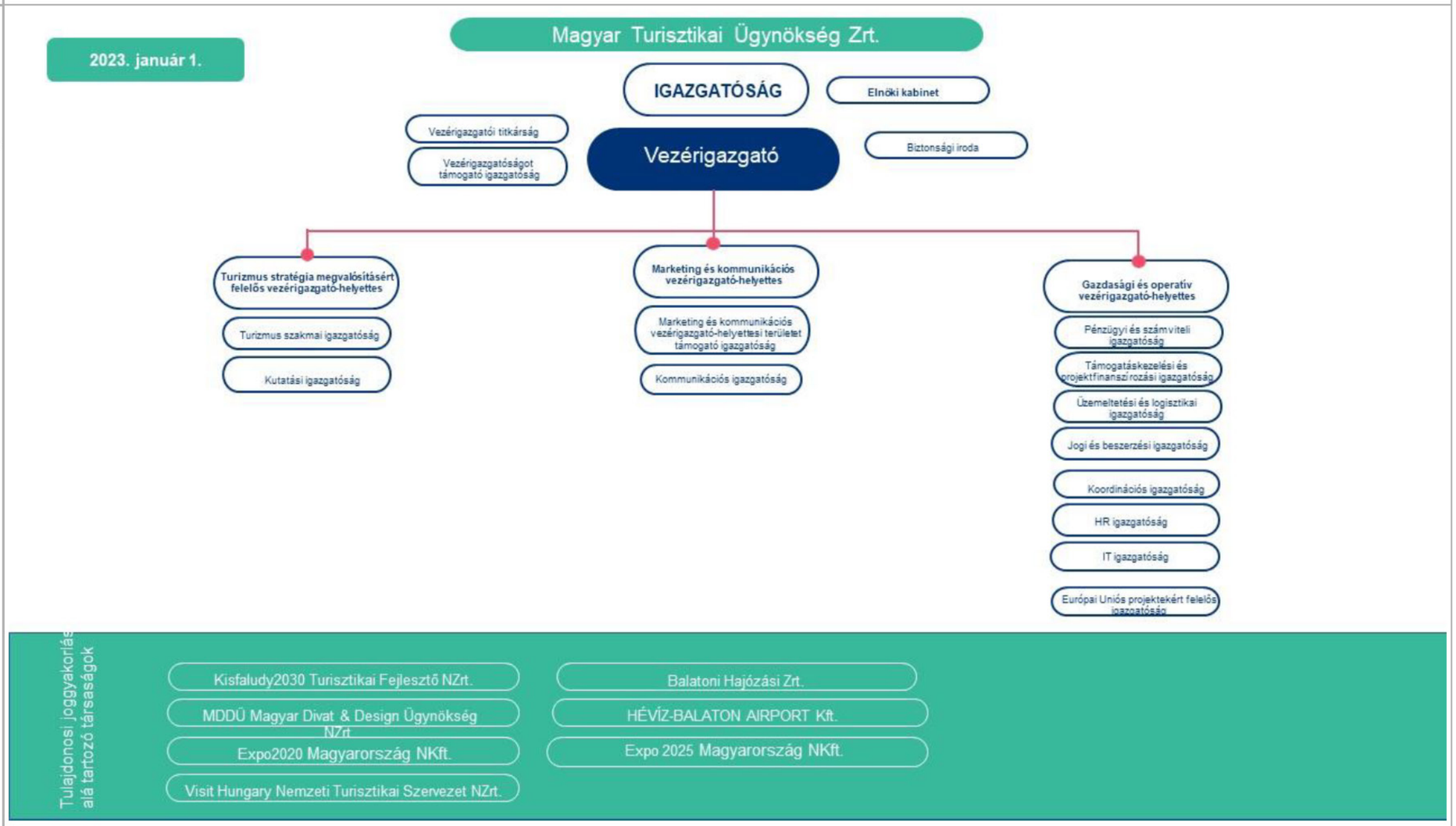

Lezárva: 2023.01.31.

MAGYAR TURISZTIKAI ÜGYNÖKSÉG

ZÁRTKÖRŰEN MŰKÖDŐ RÉSZVÉNYTÁRSASÁG

SZERVEZETI ÉS MŰKÖDÉSI SZABÁLYZATA

2023. 01.01.

Lezárva: 2023.01.31.

Jelen Szervezeti és Működési Szabályzat célja, hogy a Magyar Turisztikai Ügynökség Zártkörűen Működő Részvénytársaság (a továbbiakban: Társaság) egészére és szervezeti egységeire nézve kötelező jelleggel meghatározza a Társaság szervezeti felépítését és működési rendjét.

I. Általános rendelkezések

A Társaság alapadatai

1. A Társaság

   a) elnevezése: Magyar Turisztikai Ügynökség Zártkörűen Működő Részvénytársaság;

   b) székhelye: 1027 Budapest, Kacsa utca 15-23. (az Alapszabály módosításával automatikusan változik);

   c) jegyzett tőkéje: 61.292.654 Ft.

   A Társaságra vonatkozó alapvető adatokat az Alapszabály tartalmazza.

A Társaság jogállása, tevékenysége

2. A Társaság a köztulajdonban álló gazdasági társaságok takarékosabb működéséről szóló 2009. évi CXXII. törvény alapján működő, a 1156/2016. (III. 31.) Korm. határozat értelmében az egységes állami turizmusszakmai, rendezvénykoordinációs, turisztikai termékfejlesztési, valamint vendéglátással kapcsolatos feladatok ellátására létrehozott gazdasági társaság, amely a turisztikai térségek fejlesztésének állami feladatairól szóló 2016. évi CLVI. törvényben meghatározott állami feladatokat, továbbá a turizmussal és a vendéglátással kapcsolatos egyéb, a 61/2017. (III.20.) Korm. rendeletben rögzített feladatokat, valamint a más jogszabályokban és az Alapszabályban meghatározott tevékenységeket lát el.

3. A Társaság tevékenységének költségeit elsősorban a költségvetéséből és a Turisztikai Fejlesztési Célelőirányzatból nyújtott vissza nem térítendő támogatások és saját bevételei fedezik.

A Társaság jogállása, tulajdonosi joggyakorlás

4. A Társaság a Polgári Törvénykönyvről szóló 2013. évi V. törvény 3:323. § (1) bekezdése szerint létrejött egyszemélyes részvénytársaság, amelynek egyedüli részvényese a Magyar Állam. A Társaság tulajdonosi jogait a Miniszterelnöki Kabinetiroda (a továbbiakban: Tulajdonos/Támogató/Részvényes) alapítói határozatok útján gyakorolja.

A Társaság ügyvezetése

5. A Társaság ügyvezetését, irányítását és működtetését a vonatkozó jogszabályok, az Alapszabály, valamint a tulajdonosi jogok gyakorlójának döntései szerint Igazgatóság látja el. Az Igazgatóság a Társaság ügyvezető szerve. A Társaság operatív ügyvezetését a vezérigazgató látja el. Az Igazgatóság elnöke és tagjai, valamint a vezérigazgató a Társaság törvényes képviselője. Az Igazgatóság elnöke és tagjai minősülnek vezető tisztségviselőnek. Az Igazgatóság elnöke, tagjai,

valamint a vezérigazgató a Társaság önálló képviseletére, valamint az Alapszabályban ráruházott hatáskörökben önálló döntések meghozatalára jogosult.

6. Az Igazgatóság kizárólagos hatáskörébe tartozik:

a) a Társaság számviteli törvény szerinti beszámolójának és az adózott eredmény felhasználására vonatkozó javaslatának elkészítése és előterjesztése a Részvényesnek,

b) a Társaság beszámolójának a hirdetményekre vonatkozó szabályok szerinti közzététele, valamint a cégbíróságnál történő letétbehelyezése,

c) a Társaság telephelyének és fióktelepeinek, valamint a Társaság tevékenységi körének – a főtevékenység kivételével – megváltoztatása, és az ezzel összefüggő Alapszabály-módosítás,

d) a Társaság ügyvezetéséről, vagyoni helyzetéről és üzletpolitikájáról évente egy alkalommal a Részvényes, valamint a Felügyelőbizottság számára jelentés készítése,

e) a Társaság hatáskörébe tartozó döntés esetén – a vezető tisztségviselők, a felügyelőbizottsági tagok és a vezérigazgató személyéről, javadalmazásáról szóló döntés kivételével – a részvényesi döntés meghozatalának előkészítése és kezdeményezése,

f) a Társaság Szervezeti és Működési Szabályzatának elfogadása és módosítása,

g) az éves üzleti terv (gazdálkodási és pénzügyi) előkészítése és Részvényes elé terjesztése, folyamatos nyomon követése,

h) a Társaság cégjegyzésére jogosult munkavállalóinak kijelölése, és a kijelölés visszavonása,

i)az Igazgatóság Ügyrendjének elfogadása,

j)a Társaság hosszú távú üzleti stratégiájának kidolgozása, Részvényes elé terjesztése,

k) döntés minden olyan egyéb ügyben, amelyet hatáskörébe von és nem tartozik a Társaság más szerveinek kizárólagos hatáskörébe,

l)a turisztikai projektek, a szálláshelyfejlesztések, valamint a Társaság egyéb, nagyobb volumenű ügyeiről folyamatos, írásbeli tájékoztatást készít a Részvényes irányába.

7. Az Elnök figyelemmel kíséri az Igazgatóság által hozott határozatok végrehajtását.

8. Az Igazgatóság a vezérigazgató részére írásban utasítást adhat, amelyet a vezérigazgató köteles végrehajtani. Ezekben az esetekben az Igazgatóság döntése/utasítása mentesíti a vezérigazgatót a felelősség alól.

9. A Vezérigazgató feladata:

a) a Társaság operatív ügyvezetése, melyet a Társaság érdekeinek elsődlegessége alapján a jogszabályok, a létesítő okirat és a Társaság Részvényesének határozatai betartásával, az Igazgatóság kizárólagos hatáskörébe tartozó feladatok figyelembevételével, önállóan lát el,

b) gondoskodás az üzleti könyvek szabályszerű vezetéséről,

c) az Alapszabály módosításának, cégjegyzékbe bejegyzett jogoknak, tényeknek és adatoknak és ezek változásának, valamint törvényben előírt más adatoknak a cégbírósági bejelentése,

Lezárva: 2023.01.31.

d) döntés új pénzügyi kötelezettség vállalásáról, illetve már meglévő pénzügyi kötelezettség módosításáról, azzal, hogy az 500.000.000,- Ft-ot elérő kötelezettségvállalásról, köteles előzetesen, az Igazgatóság elnökének útján értesíteni a Részvényest,

e) 8 napon belül – a Felügyelőbizottság értesítése mellett – a szükséges intézkedések megtétele céljából az Igazgatóság elnökének útján a Részvényes értesítése és döntésének kérése, ha tudomására jut, hogy a Társaság saját tőkéje a veszteség következtében az alaptőke kétharmadára csökkent, vagy a Társaságot fizetésképtelenség fenyegeti, vagy ha a vagyona a tartozásokat nem fedezi,

f) a Felügyelőbizottság rendeltetésszerű működésének helyreállítása érdekében az Igazgatóság elnökének útján a Részvényes döntésének kérése, amennyiben a Felügyelőbizottság tagjainak száma a jelen Alapszabályban meghatározott létszám alá csökken, vagy nincs, aki a Felügyelőbizottság ülését összehívja,

g) az egyes szervezeti egységek létszám- és bérgazdálkodásának kialakítása,

h) a Részvénytársaság működését érintő szabályzatok – kivéve azon szabályzatokat, amelyek jóváhagyása jogszabály alapján az Igazgatóság vagy Részvényes kizárólagos hatáskörébe tartozik – jóváhagyása,

i) gondoskodik a Társaság Részvénykönyvének, valamint Képviseleti könyvének naprakész vezetéséről,

j) teljesíti a Felügyelőbizottság feladatainak ellátásához szükséges adatszolgáltatásokat.

10. A Vezérigazgató gondoskodik a vezető tisztségviselők, Felügyelőbizottsági tagok, a Munka törvénykönyve szerinti vezető állású munkavállalók, valamint az önálló cégjegyzésre, vagy bankszámla feletti rendelkezésre jogosult munkavállalók Takarékos tv. szerinti adatainak közzétételéről, az e törvény szerinti adatok változásainak közzétehetővé tételéről, az e törvény szerint felelős a közzétett adatok folyamatos hozzáférhetőségéért, hitelességéért a Részvénytársasággal összefüggő valamennyi adat vonatkozásában.

A Társaság tulajdonosi ellenőrzése. A könyvvizsgáló

11. A Felügyelőbizottság ellenőrzi a Társaság működését és gazdálkodását a hatályos jogszabályok, az Alapszabály és a Felügyelőbizottság ügyrendjében foglaltak szerint.

12. Az Alapszabályban foglaltak szerint megbízott könyvvizsgáló ellenőrzi a Társaság számadásainak, számvitelének, vagyonkimutatásainak és éves mérlegének, igény esetén támogatások elszámolásának valódiságát és jogszerűségét. Tevékenységéről tájékoztatja az Igazgatóságot, a vezérigazgatót és a Felügyelőbizottságot, valamint az éves beszámolóhoz kapcsolódóan vizsgálati jelentést készít.

II. Vezető állású és vezető munkavállalókra vonatkozó szabályok

A Társaság vezetői, a vezetők feladatai

13. A Társaság szervezetében a Munka Törvénykönyve szerinti vezető állású munkavállalónak a vezérigazgató, valamint a vezérigazgató-helyettes munkakörök minősülnek.

14. Egyéb vezetőnek minősülnek az igazgatók, az irodavezetők és az elnöki kabinet vezetője.

15. A vezető állású munkavállalók és az egyéb vezetők (a továbbiakban e szabályzatban együtt: vezetők) kiemelt feladata a Társaság alapvető célkitűzéseinek megvalósításában való aktív részvétel.

16. A Társaság egyes szervezeti egységeinek vezetői irányítják és felügyelik a szervezeti egység munkáját, gondoskodnak a hatékony munkaszervezésről, a feladatellátásról, az ahhoz szükséges erőforrások tervezéséről és az azzal történő hatékony gazdálkodásról, továbbá a hatáskörükbe tartozó munkafolyamatok rendszeres ellenőrzéséről.

Feladatuk a szervezet vezetésével kapcsolatosan:

a) a vezetett szervezeti egység tevékenységével kapcsolatos célkitűző, koncepcióalkotó, tervezési, szervezési, irányítási, ellenőrzési és értékelési feladatok elvégzése;

b) a Társaság vagyonának megőrzése, a vezetett szervezeti egység munkafeltételeinek biztosítása: a szervezet erőforrásaival való hatékony gazdálkodás, a szervezeti egység működési hiányosságainak feltárása, munkamódszerének javítása, fejlődőképességének biztosítása;

c) a szakterületükre vonatkozó jogszabályok, belső szabályzatok, a szervezeti egység feladatait, működését szabályozó előírások előkészítése, kiadásának és karbantartásának biztosítása; ezen előírások betartása és betartatása;

d) a munkafegyelem, a bizonylati fegyelem, a feladatokra előírt határidők, továbbá a tűz-, a munka- és balesetvédelmi, továbbá az összeférhetetlenségi előírások betartása és betartatása;

e) az üzleti titok megőrzése és megőriztetése (üzleti titoknak minősül minden olyan tény, adat, körülmény vagy megoldás, amelynek titokban tartásához a Társaságnak gazdasági érdeke fűződik, vagy amit a Társaság ilyennek minősít), a biztonsági intézkedések betartása;

Feladatuk a szervezeti egységükbe tartozó munkavállalókkal kapcsolatosan:

f) az alapvető munkáltatói jognak nem minősülő munkáltatói jogok gyakorlása 61. pont rendelkezései szerint;

g) a munkavállalók szakmai vezetése, irányítása, beszámoltatása, munkájának értékelése, ismereteinek karbantartása, a társasági munkarend keretein belül a munkaidő beosztása és a távollét engedélyezése;

h) az irányításuk alá tartozó munkavállalók munkaköri leírásainak elkészítése, azok aktualizálása;

Feladatuk a Társaságon belüli és kívüli együttműködéssel, szakmai témákkal kapcsolatosan:

i) együttműködés az Alapító irányítása alá tartozó más Társaságok képviselőivel, munkavállalóival, továbbá a Társaságon belüli többi vezetővel, munkatárssal;

j) kapcsolattartás a releváns turisztikai kormányzati, ágazati és a szakmai szereplőkkel, hazai és nemzetközi partnerekkel, szervezetekkel, szövetségekkel a hatékony szakmai együttműködés megvalósítása érdekében;

k) a Társaság és szakterületük képviselete a Társaságon belül és kívül is a szakmai és a kormányzati szereplők szintjén;

l) részvétel a Nemzeti Turizmusfejlesztési Stratégia 2030 - Turizmus 2.0 dokumentum esetleges továbbfejlesztésében, a rész-, az ágazati- és a termékstratégiák (a továbbiakban együttesen:

Stratégia) kialakításában, a Stratégia célkitűzésre történő lebontásában; a területi és termékszakmai igények összefogása és integrálása a stratégiai témakörbe;

m) kormányzati területről érkező jogszabály tervezetek, szakmai előterjesztések és anyagok szakterületüknek megfelelő véleményezése, elemzése, előkészítésének támogatása, e témákban együttműködés a Társaság többi szakterületével;

n) a feladatkörükbe nem tartozó, de a Vezérigazgató által meghatározott feladatok ellátása.

Helyettesítés

17. A vezérigazgató távolléte vagy tartós akadályoztatása esetén az Igazgatóság egyedi felhatalmazással jelöli ki helyettesét.

18. A vezérigazgatót helyettesítő vezető – ellenkező tartalmú felhatalmazás hiányában – a vezérigazgató távollétében vagy tartós akadályoztatása esetén gyakorolhatja a jelen szabályzat szerinti alapvető munkáltatói jogokat, amennyiben e joggyakorlás az akadályoztatás megszűnéséig a Társaság működése szempontjából nem halasztható. Az ilyen tartalmú joggyakorlás során megtett intézkedésekről a vezérigazgatót helyettesítő vezető a távollét vagy akadályoztatás megszűnését követően haladéktalanul tájékoztatja a vezérigazgatót.

19. A vezetők távollétük esetén önállóan jelölik ki helyettesüket az általuk vezetett szervezeti egységen belül, és egyben gondoskodnak arról, hogy a hozzájuk tartozó feladatok maradéktalan ellátása a munkatársak egymás közötti helyettesítésével megoldott legyen.

20. A helyettesítés során a döntéseknél a helyetteseket – a jelen szabályzatban vagy a felhatalmazásban adott korlátozások figyelembevételével – a helyettesített vezetővel azonos jogok illetik meg és azonos felelősség terheli.

III. A Társaság szervezeti felépítése, a szervezeti egységek feladatai

21. Az Igazgatóság munkájának támogatását az Elnöki Kabinet látja el.

22. A vezérigazgató közvetlen irányítja:

a) a Vezérigazgatói titkárság,

b) a Vezérigazgatóságot támogató igazgatóság,

c) a Biztonsági iroda,

d) a Marketing és kommunikációs vezérigazgató-helyettes,

e) a Turizmus stratégia megvalósításáért felelős vezérigazgató-helyettes,

f) a Gazdasági és operatív vezérigazgató-helyettes

tevékenységét.

23. A vezérigazgató jogosult – a 21. pontban foglalt szervezeti egység kivételével - a Társaság bármely szervezeti egységének irányítását közvetlenül magához vonni, idcértve a szervezeti egységekhez tartozó egyes feladatokkal kapcsolatos utasítás jogát is.

Elnöki Kabinet

24. Az Elnöki Kabinet felelős az Igazgatóság döntéseinek előkészítéséért, az Igazgatóság munkájához kapcsolódó közvetlen szervezési és koordinációs feladatokért, a kormányzati és közigazgatási vezetőkkel való operatív kapcsolattartásért.

Vezérigazgatói titkárság

25. A vezérigazgatói titkárság ellátja a vezérigazgató döntéseinek előkészítéséhez szükséges dokumentáció ellenőrzését, elősegíti és összehangolja a vezérigazgató feladatainak végrehajtását és ellátja a vezérigazgató személyi asszisztenciájához tartozó feladatokat.

Vezérigazgatóságot támogató igazgatóság

26. A Vezérigazgatóságot támogató igazgatóság felelős a vezérigazgató döntéseinek előkészítéséért, a vezérigazgató munkájához kapcsolódó közvetlen szervezési és koordinációs feladatokért, a kormányzati és közigazgatási vezetőkkel való operatív kapcsolattartásért. A Vezérigazgatóságot támogató igazgatóság :

a) összefogja és ellenőrzi a jogszabályokban, a közjogi szervezetszabályozó eszközökben előírt, a tulajdonosi joggyakorlás során született és a vezérigazgató által meghatározott több szervezeti egységet érintő feladatok végrehajtását, illetve a Társaság szervezetén belüli egyeztetések koordinációját;

b) kialakítja a Társaság hatékony napi működéséhez szükséges folyamatokat, gondoskodik a vezérigazgatói döntések és a vezérigazgató vezetésével működő belső rendszeres megbeszélések előkészítéséről, gondoskodik a Társaság döntés-előkészítési folyamatainak és a végrehajtás egységességének biztosításáról;

c) ellátja a vezérigazgató döntéseinek előkészítéséhez szükséges dokumentáció ellenőrzését, elősegíti és összehangolja a vezérigazgató feladatainak végrehajtását, továbbá gondoskodik a vezérigazgató munkájához kapcsolódó közvetlen szervezési, koordinációs feladatokról, kapcsolatot tart a szervezeti egységekkel és külső partnerekkel;

d) gondoskodik a vezérigazgató által meghatározott kiemelt turisztikai szakmai feladatok és projektek előkészítéséről és végrehajtásáról;

e) gondoskodik a társaság publikus e-mail címére beérkező kérdések és megkeresések megválaszolásáról, biztosítja a Társaság felsővezetői számára a kommunikációhoz szükséges felkészítő anyagokat, valamint koordinálja a Miniszterelnöki Kabinetiroda, a Miniszterelnökség és egyéb kormányzati szereplők, továbbá az Országgyűlés megkeresései alapján a szakterületektől beérkező háttéranyagok - sajtó szempontok figyelembevétele mellett történő - véglegesítését;

f) ellátja a kormányzati, közigazgatási vezetőkkel való operatív kapcsolattartási feladatokat a vezérigazgató által megadott keretek között;

g) külső megbízott útján gondoskodik arról, hogy a Társaság megfeleljen a tevékenységére és működésére vonatkozó jogszabályokban foglaltaknak és a szabályzatai összhangban legyenek a jogszabályi rendelkezésekkel, ennek keretén belül nyomon követi a Társaság által végzett tevékenység jogszabályoknak, belső szabályzatoknak való megfelelését, felelős a feltárt hiányosságok megszüntetéséért, kialakítja a belső kontrollrendszer vonatkozásában a

Lezárva: 2023.01.31.

kontrollkörnyezetet és az integrált kockázatkezelés koordinációját, valamint ellátja a Társaság működésével összefüggő integritást sértő, korrupciós és visszaélésgyanús eseményekre vagy kockázatokra vonatkozó bejelentések fogadásával és kivizsgálásával kapcsolatos feladatokat,

h) a leánycégek által megküldött sajtóanyagokat összegyűjti és továbbítja a Társaság sajtó megjelenésért felelős szakterületének;

i) gondoskodik a vagyonnyilatkozatok és a nemzetbiztonsági nyilatkozatok folyamatának kialakításáról, a nyilatkoztatási folyamatok kezeléséről és a nyilatkozatok őrzéséről.

Biztonsági iroda

27. A Biztonsági iroda gondoskodik a Társasági adatvédelemmel és információbiztonsággal, továbbá személy és vagyonbiztonsággal, valamint a tűz- és munkavédelemmel kapcsolatos feladatokról:

a) ellátja az adatvédelemmel és információbiztonsággal kapcsolatos feladatokat, ennek keretén belül:

aa) gondoskodik az adatvédelemmel és információbiztonsággal kapcsolatos jogszabályoknak történő megfelelőségről;

ab) elkészíti és naprakészen tartja a Társaság adatvédelmi és információbiztonsági szabályrendszerét, gondoskodik ezek betartásáról;

ac) gondoskodik az adatvédelmi tisztviselői feladatok ellátásáról;

ad) gondoskodik a Társaság elektronikus információs rendszereinek, szervezeti egységeinek biztonsági kategorizálásáról;

ae) a Társaság adat- és információbiztonsága érdekében megteszi a szükséges intézkedéseket: feltárja a problémákat, kockázatelemzést és belső ellenőrzést végez, intézkedési tervet készít, a jóváhagyott tervet végrehajtja;

af) koordinálja az informatikai-, illetve információbiztonsági incidensek (pl. adatszivárgás stb.) kivizsgálását;

ag) a Társaság munkavállalóinak szóló biztonságtudatossági oktatások megszervezésében közreműködik;

ah) részt vesz az üzletfolytonossági, illetve katasztrófa-helyreállítási terv elkészítésében.

b) ellátja a személyi- és vagyonbiztonsággal kapcsolatos feladatokat:

ba) koordinálja a vagyon-, illetve személyi biztonsággal kapcsolatos incidenseket kivizsgálását;

bb) üzemelteti és menedzseli a társaság telephelyein működő biztonságtechnikai eszközöket, rendszereket és szolgáltatásokat beleértve a beléptető rendszert, a video megfigyelő rendszert, a riasztó és távfelügyeleti rendszert, a műholdas gépjármű flottakövetést, valamint az egyéb biztonsági eszközöket és monitoring rendszereket;

bc) koordinálja a tűz- és munkavédelemmel kapcsolatos teendőket;

bd) koordinálja a biztonsági-, személy-, illetve vagyonvédelmi őrszolgálattal és helyszín biztosításokkal kapcsolatos teendőket;

be) javaslatot tesz a leendő munkatársak kiválasztásánál szükséges biztonsági szűrésekre vonatkozóan, gondoskodik az egyeztetett intézkedések végrehajtásáról.

A Marketing és kommunikációs vezérigazgató-helyettes

28. A Marketing és kommunikációs vezérigazgató-helyettes felelős a turizmus és vendéglátással kapcsolatos marketing és értékesítési tevékenységért.

A Marketing és kommunikációs vezérigazgató-helyettes közvetlen irányítása alá tartozó szervezeti egységek:

a) Kommunikációs igazgatóság,

b) Marketing és kommunikációs vezérigazgató-helyettesi területet támogató igazgatóság

A Marketing és kommunikációs vezérigazgató-helyettesi terület a Magyar Turisztikai Ügynökség Zártkörűen Működő Részvénytársaság turizmussal és vendéglátással kapcsolatos egyes feladatainak meghatározásáról szóló 61/2017. (III. 20.) Korm. rendelet alapján a Társaság alapfeladataihoz kapcsolódó teljes körű hazai és nemzetközi értékesítési, piacfejlesztési, marketing- és kommunikációs tevékenységhez, valamint az egyes nemzeti rendezvények megszervezéséhez kapcsolódó feladatait, továbbá a közvetlen hatáskörébe tartozó nemzetközi turisztikai vonzatú rendezvényeken való részvételi tevékenységet a tulajdonosi joggyakorlása alá tartozó Visit Hungary Nemzeti Turisztikai Szervezet Nzrt. útján látja el, amelynek szakmai koordinálásáért felelős.

Kommunikációs igazgatóság

29. A Kommunikációs igazgatóság felelős a Társaság sajtó kezelési és kapcsolattartási, a külső és a belső (vállalati) kommunikációs, továbbá ezekkel összefüggő támogatási tevékenységéért. A Kommunikációs igazgatóság:

a) kialakítja a nyilatkozattételi rendet, irányítja a Társaság nevében kiadásra kerülő nyilatkozatok összeállításának folyamatát;

b) felelős a vezérigazgató, vezérigazgató-helyettesek kommunikációs tervének, a kapcsolódó háttéranyagok elökészítéséért, a felkészítésükért, továbbá a krízis kommunikáció menedzseléséért;

c) felelős a kommunikációs tevékenységet segítő háttéranyagok, beszédvázlatok, prezentációk összeállításáért, grafikai támogatásért, a sajtótájékoztatók, interjúk megszervezéséért és lebonyolításáért, ennek érdekében együttműködik a Társaság illetékes szervezeti egységeivel;

d) irányítja a beérkező újságírói megkeresések megválaszolásának folyamatát a szakterületektől beérkező háttéranyagok alapján; felelős a sajtóval való kapcsolattartásért;

e) ellátja a sajtófigyeléssel kapcsolatos feladatokat;

f) kezeli a Társaság social media felületeit;

g) felelős a hírlevelek (belső és külső), a belső intranet és külső hivatalos honlap szerkesztési tevékenységéért; javaslatot tesz ezen ügycsoporttal kapcsolatos tartalmi és funkcionális fejlesztésekre, valamint részt vesz azok megvalósításában;

h) felelős a Társaság külső és belső rendezvényeinek szervezéséért és lebonyolításáért.

Marketing és kommunikációs vezérigazgató-helyettesi területet támogató igazgatóság

30. A Marketing és kommunikációs vezérigazgató-helyettesi területet támogató igazgatóság felelős a marketing és kommunikációs vezérigazgató-helyettes döntéseinek és rendszeres megbeszéléseinek előkészítéséért, a munkájához kapcsolódó közvetlen szervezési és koordinációs feladatokért, a terület hatékony napi működéséhez szükséges folyamatok kialakításáért, a feladatok végrehajtásának biztosításáért, valamint – a felsővezetés egységes eljárása érdekében – Vezérigazgatóságot támogató igazgatósággal és az Elnöki kabinettel történő együttműködésért.

Ezen túlmenően

a.) gondoskodik a marketing és kommunikációs vezérigazgató-helyettes által meghatározott kiemelt marketingkommunikációs feladatok és projektek előkészítéséről és végrehajtásáról;

b.) a Koordinációs Igazgatósággal együttműködve közreműködik a marketing és kommunikációs vezérigazgató-helyettesi területhez kapcsolódó kormányzati előterjesztések előkészítésében, a marketing és kommunikációs vezérigazgató-helyettes által meghatározott több szervezeti egységet érintő feladatok végrehajtásában,

c.) kapcsolatot tart a szervezeti egységekkel és külső partnerekkel;

e.) támogatja a Visit Hungary Nemzeti Turisztikai Szervezet Nzrt. hazai és nemzetközi értékesítési, piacfejlesztési, marketing- és kommunikációs tevékenységét;

f.) elősegíti az egyes nemzeti rendezvények megszervezéséhez kapcsolódó feladatok megvalósulását a Társasága tulajdonosi joggyakorlása alá tartozó Visit Hungary Nemzeti Turisztikai Szervezet Nzrt.-vel együttműködve;

h.) ellenőrzi és véleményezi a Kommunikációs igazgatóság által előkészített sajtóanyagokat, beszédeket, valamint kommunikációs terveket, továbbá koordinálja a Kommunikációs igazgatóság által lebonyolított rendezvényekkel kapcsolatban felmerült kérdéseket;

i.) előkészíti és lebonyolítja a marketingkommunikációs szempontból kiemelt gasztronómiai programok és együttműködések sikeres megvalósulásához tartozó feladatokat;

j.) borturisztikai kérdésekben együttműködik a nemzeti bormarketingért felelős kormánybiztossal;

k.) felelős a turizmusdiplomáciai feladatok ellátásáért, így ellátja a tagsággal járó feladatokat a nemzetközi turisztikai szervezetekben, gondoskodik a bilaterális turisztikai megállapodásokból fakadó feladatok elvégzéséről, együttműködik a regionális turisztikai szervezetekkel és a Turisztikai Világszervezetekkel, továbbá kapcsolatot tart az Európai Unió turizmusért felelős szerveivel (Tourism Unit, Tourism Advisory Committee), valamint az ETC (European Travel Commission) turisztikai marketingszervezettel.

A Turizmus stratégia megvalósításáért felelős vezérigazgató-helyettes

31. A Turizmus stratégia megvalósításáért felelős vezérigazgató-helyettes gondoskodik a turizmus és vendéglátással kapcsolatos stratégiai, szakmai tevékenységért.

A Turizmus stratégia megvalósításáért felelős vezérigazgató-helyettes közvetlen irányítása alá tartozó szervezeti egységek:

a) Turizmus szakmai igazgatóság,
b) Kutatási igazgatóság.

Turizmus szakmai igazgatóság

32. A Turizmus szakmai igazgatóság feladatkörébe különösen a következők tartoznak:

a) a Nemzeti Turizmusfejlesztési Stratégia 2030 – Turizmus 2.0 dokumentumban (röviden: Stratégia) meghatározott irányok végrehajtásának kezdeményezése, a vezérigazgató által meghatározott részstratégiai dokumentumok kidolgozása, továbbá a Stratégia témakör Társaságon belüli, illetve a Társaságon kívüli képviselete;

b) a turisztikai termékfejlesztés során a területi és a termékspecifikus szakmai igények összefogása és ezek Stratégiával történő összehangjának vizsgálata;

c) közreműködés a termékspecifikus támogatási konstrukciók forrásfelkutatásában, a szakmai és a támogatási rendszer előkészítésében, valamint a támogatási konstrukciók közigazgatási egyeztetésében;

d) javaslattétel az Éves Fejlesztési Keret tartalmára, az Operatív Programok tervezésével és megvalósításával kapcsolatos előterjesztések, szükség esetén elemzések, összefoglalók elkészítése, illetve az egyes programozási periódusok fejlesztéspolitikai elvei és szabályai betartásának nyomon követése;

e) a Társaság szakpolitikai felelősi feladatainak ellátásához kapcsolódóan a 2014-2020, valamint a 2021-2027 programozási időszak operatív programjai keretében megvalósuló turisztikai felhívások nyomon követése, valamint az egyéb európai uniós finanszírozású projektek (pl. RRF, Interreg, közvetlen EU programok) monitoringjában való részvétel, az irányító hatóságokkal történő egyeztetés;

f) a 2014-2020 programozási időszakban a GINOP 7. turizmus prioritás, illetve VEKOP 4. turisztikai és természetvédelmi fejlesztések prioritás, valamint a 2021-2027 programozási időszakban a GINOP Plusz 6. turizmus, örökségvédelem prioritás végrehajtásához kapcsolódó szakpolitikai felelősi feladatok ellátása;

g) a Társaság szakmai céljai szempontjából lényeges országos jelentőségű projektek szakmai megvalósításában való részvétel;

h) a hazai vagy az uniós forrásból megvalósuló, a turisztikai térségek és attrakciók megközelíthetőségét, bejárhatóságát javító közlekedési infrastrukturális és szolgáltatás-fejlesztési projektek szakmai előkészítésében való közreműködés;

i) a turizmus szakmát érintő jogszabály-tervezetek, fejlesztési javaslatok, szakmai koncepciók véleményezése;

j) a szakterület tevékenységébe tartozó ágazati szabályozási javaslatokhoz szakmai támogatás nyújtása, valamint javaslattétel a szabályozások fejlesztésére, módosítására;

k) a turisztikai és vendéglátóipari szolgáltatások minősítésére vonatkozó nemzeti tanúsító védjegyek rendszerének működtetése, valamint a turisztikai attrakciók minősítési feltételrendszeren alapuló védjegyrendszereinek felügyelete;

l) a szálláshelyek és a vendéglátás területét érintő szakmai és fejlesztési irányok meghatározása, ezen szakmai területtel kapcsolatos koordinációs, kapcsolattartási, illetve pályázatelőkészítéshez kapcsolódó döntéselőkészítő feladatok ellátása, többek között:

- a turisztikai fejlesztési célelőirányzatok terhére történő döntéselőkészítési feladatok előkészítése;
- a sportturisztikai koncepciók kidolgozásának és a megvalósításának koordinációja;
- az állami gasztronómiai marketing program kidolgozásában történő aktív részvétel a szakmai szervezetekkel együttműködve;
- a gasztronómiai tevékenységet megalapozó piackutatások lebonyolításának és felhasználásának nyomon követése;

m) állásfoglalás kiadása az idegenforgalmi jelzőtáblák iránti igényekről a Társaság nevében és felhatalmazásával;

n) a Széchenyi Pihenő Kártyával kapcsolatos turisztikai szakmai feladatok ellátása, a feladatok végrehajtásának ellenőrzése;

o) felelős a Nemzeti Turisztikai Adatszolgáltató Központtal (a továbbiakban: NTAK) kapcsolatos turisztikai szakmai fejlesztési kérdések meghatározásáért, az NTAK kezelésében részt vevő szervezeteket érintő kérdésekben iránymutatást és szakmai támogatást nyújt, továbbá együttműködik az NTAK-kal kapcsolatos turisztikai szakmai kérdésekben a Kutatási igazgatósággal;

p) a turizmusfejlesztési folyamatok kialakításával és véleményezésével összefüggő feladatok, valamint a statútum rendeletből adódó, jogalkotással összefüggő szakmai véleményezési dokumentumok elkészítése, a fejlesztési tárgyú vezérigazgatói és/vagy Igazgatósági döntések előkészítése és végrehajtásának előkészítése. Ezen feladatait a Társaság tulajdonosi joggyakorlása alá tartozó Kisfaludy2030 útján látja el, ezért felelős a feladatkörét érintően a Kisfaludy2030 szakmai szempontú koordinálásáért az egységes szakmai módszertan kialakítása és a feladatok ellátása érdekében;

q) gondoskodik a turisztikai képzési stratégia előkészítéséről;

r) javaslatot tehet a turisztikai szektor képzési szintjén folytatott képzések értékelési, fejlesztési és minőségbiztosítási koncepciójára; ezen belül javaslatot tesz az Országos Képzési Jegyzék turisztikai és vendéglátóipari szakmacsoportjainak felmérésére és fejlesztésére;

s) javaslatot tehet a képzési programalapítás, képzésfejlesztés, programminősítés rendszerére, szabályozására és finanszírozására;

t) aktívan segíti a vendéglátó- és szállodaipari szakmunkásképzést.

A Kutatási igazgatóság

33. A Kutatási igazgatóság ellátja a Társaság stratégiáját támogató szakmai kutatási-elemzési-értékelési feladatokat:

a) szakmai kutatási-elemzési szolgáltatásokat nyújt a Társaság vezérigazgató-helyettesei által irányított szakterületek számára;
b) javaslatokat készít elő a Társaság által a turisztikai szektor szereplői számára nyújtandó kutatási-elemzési szolgáltatásokra, ilyeneket tervez, előkészít, fejleszt, illetve ilyen szolgáltatások fejlesztésében közreműködik;
c) gondoskodik a turisztikai kutatási stratégia előkészítéséről;
d) megszervezi a szakmai kutatási feladatokat, az információszerzés, -gyűjtés és -feldolgozás rendjét és formáit, továbbá az információk átadását a menedzsment, a munkatársak, az államigazgatás, a turisztikai szakma számára;
e) az NTAK adatai, valamint egyéb, rendelkezésre álló adatbázisok használatával kutatásokat végez, elemzéseket, prognózisokat készít, ezek eredményeiből rendszeres riportokot, egyedi kutatási jelentéseket szolgáltat a Társaság vezetői számára, valamint szükség és igény esetén széleskörű felhasználásra is;
f) szervezi, irányítja, felügyeli a külső partnerek részére küldendő kutatási megrendelések előkészítését, ellátja a megrendelő részéről a vállalkozók teljesítését elősegítő feladatokat, nyomon követi a teljesítést, a teljesítés folyamatában érvényesíti a megrendelői szempontokat, megszervezi a produktumok átvételét, a teljesítésigazolást és a folyamat dokumentálását;
g) javaslatot tesz a turisztikai termék és szolgáltatás innovációk felkutatásának rendszerére és módszereire;
h) aktívan segíti a turisztikai felsőoktatási képzést;
i) ellátja a turisztikai térségek fejlesztésének állami feladatairól szóló 2016. évi CLVI. törvény 9/A. § - 9/G. §-ban szabályozott, az NTAK, valamint a vendéglátó és a jegykezelő szoftverhez, valamint - a 9/I. § (2) bekezdésében szabályozott - szálláshelykezelő szoftverhez (a továbbiakban: VENDÉGEM szoftvercsalád), továbbá a - a 9/H. §-ban szabályozott – Tárhely (továbbiakban: Vendég Információs Zárt Adatbázis, azaz VIZA) rendszerhez kapcsolódó következő feladatcsoportokat:
   ia) közreműködik a nyilvántartásba vett szálláshely-szolgáltatók hatósági ellenőrzésében, amennyiben az ellenőrzés elektronikus úton történik (NTAK regisztrációs, valamint adatszolgáltatási kötelezettség teljesítésének ellenőrzése);
   ib) adat- és információszolgáltatással közreműködik a jegyző hatósági feladatainak ellátásában;
   ic) bonyolítja az NTAK-hoz kapcsolódó elektronikus ügyintézést, ellenőrzi és kezeli a szálláshely, a vendéglátó üzlet és a turisztikai attrakció szolgáltatók regisztrációját, az adatszolgáltatás rendjét, valamint ellátja az NTAK regisztrációhoz, adatszolgáltatáshoz, adategyeztetéshez kapcsolódó feladatokat, kapcsolatot tart az adatszolgáltatásra kötelezett szálláshely-szolgáltatókkal, a vendéglátó üzlet és a turisztikai attrakció üzemeltetőivel;
   id) szakmailag irányítja az NTAK, a VENDÉGEM szoftvercsalád és a VIZA rendszer ügyfélszolgálatának működését, ellenőrzi azok tevékenységét, és érvényesíti az ügyfélélmény fejlesztésére vonatkozó javaslatok megvalósulását;
   ie) hozzáférést biztosít az illetékes önkormányzati felhasználók részére az adat-lekérdezésekhez, átadja a Nemzeti Adó- és Vámhivatal, valamint a Központi Statisztikai Hivatal részére az együttműködési megállapodásokban meghatározott adatokat, valamint felelős az együttműködési megállapodásokban foglalt kötelezettségek teljesítéséért;
   if) közreműködik a VENDÉGEM szoftvercsalád üzemeltetésében;
   ig) a Turizmus szakmai igazgatósággal, valamint a Kommunikációs igazgatósággal együttműködve ellátja az NTAK-kal és VENDÉGEM szoftvercsaláddal kapcsolatos

felhasználói kommunikációs feladatokat, ezen belül tájékoztató eseményeket szervez, oktatási segédanyagokat készít, naprakészen tartja a rendszerekhez kapcsolódó információs honlapokat;

lh) felelős a beérkező adatok validálási és adattisztítási folyamatainak menedzseléséért;

li) közreműködik az NTAK és a VENDÉGEM szoftvercsalád üzemeltetésével megbízott külső partner(ek) szakmai irányításában;

lj) gondoskodik az NTAK és a VENDÉGEM szoftvercsalád szükséges fejlesztési irányainak, feladatainak meghatározásáról.

A Gazdasági és operatív vezérigazgató-helyettes

34. A Gazdasági és operatív vezérigazgató-helyettes közvetlen irányítása alá tartozó szervezeti egységek:

a) Pénzügyi és számviteli igazgatóság,

b) Támogatáskezelési és projektfinanszírozási igazgatóság,

c) Üzemeltetési és logisztikai igazgatóság,

d) HR igazgatóság,

e) Jogi és beszerzési igazgatóság,

f) Koordinációs igazgatóság,

g) IT igazgatóság,

h) Európai Uniós projektekért felelős igazgatóság.

Pénzügyi és számviteli igazgatóság

35. A Pénzügyi és számviteli igazgatóság gondoskodik a Társaság általános működéséhez kapcsolódó számviteli, pénzügyi, adózási, kontrolling, egyéb gazdasági és gazdálkodási feladatainak irányításáról, valamint ellátásáról:

a) irányítja és ellátja a Társaság számviteli, pénzügyi, adózási, kontrolling, egyéb gazdasági és gazdálkodási feladatait;

b) gazdálkodik a Társaság pénzügyi eszközeivel;

c) elvégzi a gazdasági folyamatokhoz kapcsolódó számviteli, adózási (a munkaviszonyhoz kapcsolódó személyi jövedelemadó kivételével), pénzügyi és kontrolling feladatokat, nyomon követi a kötelezettségvállalásokat és azok pénzügyi teljesítését;

d) ellátja a könyvviteli feladatokat, elvégzi a havi és negyedéves zárlati munkákat, elkészíti a Társaság üzleti tervét, mérlegeket és éves beszámolókat, megszervezi a mérleget alátámasztó leltár összeállítását;

e) statisztikai és egyéb adatszolgáltatásokat teljesít;

f) iktatja és teljesítésigazolásra előkészíti a beérkező számlákat; kezeli az utalásokat, vevőszámlázásokat, kintlévőségeket;

g) kezeli a forint főpénztárt és a valutapénztárt, elszámolja a kiküldetéseket;

h) gondoskodik a banki kapcsolattartásról, likviditáskezelésről, nyilvántartja a kötelezettségvállalásokat, szerződés-nyilvántartást vezet;

i) vezetői információs rendszert működtet, naprakészen elszámol a támogatási keretek és a saját bevételek felhasználásáról;

j) ellátja a tulajdonosi joggyakorlásból adódó pénzügyi, számviteli típusú feladatokat;

k) a Társaság nettó 1.000.000,- Ft-ot meghaladó pénzügyi kötelezettséget keletkeztető jognyilatkozatait pénzügyi ellenjegyzésével látja el, mely feladat ellátására az általa írásban kijelölt személy is jogosult.

Támogatáskezelési és projektfinanszírozási igazgatóság

36. A Támogatáskezelési és projektfinanszírozási igazgatóság felelős a központi költségvetés terhére nyújtandó támogatások, illetve meghirdetésre kerülő fejlesztési programok lebonyolításával és kezelésével kapcsolatos adminisztrációs, pénzügyi és kezelő szervi feladatok ellátásáért:

a) ellátja a Társaság, mint Kezelő szerv kezelő szervi feladatai tekintetében a Kezelői Megállapodás szerinti feladatokat;

b) ellátja a központi költségvetés terhére nyújtandó egyedi támogatásokkal kapcsolatos feladatokat, koordinálja a támogatási igények kezelésével kapcsolatos teljes folyamatot különös tekintettel a döntéselőkészítésre, a szükséges kapcsolattartásra, ideértve a támogatáskezelési, illetve az ezekhez kapcsolódó pénzügyi és adminisztrációs feladatokat, amennyiben szükséges gondoskodik az érintett szakterületek bevonásáról;

c) egyedi döntés alapján nyújtott támogatások esetén gondoskodik a kezelő szervi feladatellátás keretében a támogatási jogviszonyok létrehozásáról;

d) pályázati úton nyújtott támogatások esetén a szakmai terület mellett közreműködik a pályázati kiírásban, a támogatási jogviszony létrehozásában és az elszámolások pénzügyi ellenőrzésében;

e) gondoskodik a hazai forrásokból finanszírozásra került támogatások pénzügyi lebonyolításáról, kötelezettségvállalások nyilvántartásáról, közreműködik a lebonyolítási bankszámla vezetésével kapcsolatos, illetve a Magyar Államkincstárral és a Giro Zrt-vel kapcsolatos feladatokban;

f) a kezelő szervi feladatellátás keretében végzi a jogszabályban foglalt érvényesítői, utalványozói, pénzügyi ellenjegyzői aláírási kötelezettségeket;

g) közreműködik a turisztikai előirányzatokhoz kapcsolódó költségvetés tervezési feladatokban, kialakítja a támogatás kifizetések likviditás menedzsmentjét;

h) kialakítja a támogatások felhasználáshoz kapcsolódó beszámolási, elszámolási rendszert, időközi, záró elszámolásokat, beszámolókat készít a Fejezetet irányító szerv felé;

i) ellátja a hazai támogatások leltározási tevékenységét, gondoskodik a hazai turisztikai forrásokból nyújtott támogatások felhasználásának pénzügyi ellenőrzéséről, illetve kialakítja és koordinálja az erre irányuló ellenőrzési feladatokat, szükség szerint gondoskodik a szakmai terület bevonásáról;

j) közreműködik a Társaság által kezelt források tekintetében a Támogatást Vizsgáló Iroda (TVI) felé az állami támogatási szabályokkal kapcsolatos éves adatszolgáltatásban, a szükséges TVI állásfoglalás, jóváhagyás beszerzésében;

k) kialakítja a támogatás felhasználás nyomon követését szolgáló nyilvántartásokat, részt vesz a Társaság által kezelt támogatásokkal kapcsolatos kifogáskezelési, szabálytalanságkezelési eljárásokban;

l) együttműködik a külső ellenőrzést végző szervezetekkel, közreműködik a Fejezetet irányító szerv által lefolytatott ellenőrzésekben, rendszeres és eseti adatszolgáltatásokban;

m) részt vesz a Társaságot, mint Kezelő szervet érintő jogszabályok, közjogi szervezetszabályozó eszközök, szabályzatok megalkotásban, véleményezésében.

Üzemeltetési és logisztikai igazgatóság

37. Az Üzemeltetési és logisztikai igazgatóság feladata a Társaság működéséhez szükséges infrastruktúra, eszközpark üzemeltetése, valamint az iratkezelési folyamatok megszervezése:

a) ellátja és koordinálja a Társaság munkaszervezetének működéséhez szükséges infrastruktúra teljeskörű üzemeltetési, -logisztikai feladatait, gondoskodik az eszközök és szolgáltatások beszerzésének előkészítéséről, az eszközök karbantartásának megszervezéséről, valamint az ingatlangazdálkodási feladatok ellátásáról;

b) felügyeli a Társaság gépjárműparkjának üzemeltetését;

c) gondoskodik a marketing anyagok, kiadványok tárolásáról, a raktárnyilvántartás vezetéséről, a kiadványok szállításáról;

d) gondoskodik a Társaság irattári anyagainak kezeléséről, megszervezi és működteti az ügyiratkezeléssel, iratforgalommal kapcsolatos feladatokat, folyamatokat, szervezi a központi postázás és futárszolgálat munkáját;

e) ellátja és koordinálja a Társaság tulajdonában, illetve vagyonkezelésében lévő ingatlanokkal kapcsolatos üzemeltetési és karbantartási feladatokat, gondoskodik a vagyonelemek biztosításáról, szükség esetén megszervezi és felügyeli azok őrzését.

A HR igazgatóság

38. A HR igazgatóság

a) feladata a Társaság stratégiájára alapozott humánstratégia, humánrendszerek és programok kialakítása, felügyelete, az emberi erőforrások menedzsmentjével összefüggő feladatok tervezésének, működésének, végrehajtásának irányítása, felügyelete;

b) feladata a szervezeti struktúra és a társasági folyamatok összehangolásának biztosítása, a szervezetmenedzsment folyamat szabályozása, működtetése és ellenőrzése, szervezeti változások előkészítésének és végrehajtásának menedzselése, szervezeti változásokat biztosító változásmenedzselési akciók kidolgozásának és működtetésének irányítása;

c) gondoskodik a szervezeti kultúra stratégiai céloknak megfelelő alakításáról és fejlesztéséről;

d) gondoskodik a Társaság céljainak megvalósításához elengedhetetlen személyi feltételek, a szakképzett munkaerő biztosításáról, a munkaerő kiválasztásáról (toborzás-kiválasztás), az új munkavállalók beillesztéséről (orientációs program);

e) feladata a szervezeti hatékonyság növelését elősegítő humán rendszerek, programok, eljárások kialakítása, bevezetése és működtetése az alábbi területeken:

ea) humánerőforrás gazdálkodás,

eb) munkakörelemzés-értékelés,

ec) teljesítmény-menedzselés,

ed) béren kívüli juttatások, motiváció, bérezés és ösztönzés,

ee) személyügyi nyilvántartás és információs rendszer,

ef) karrier-és utódlástervezés,

eg) munkaerő-fejlesztés, képzés, oktatás,

eh) vezetőfejlesztés,

ei) belső kommunikáció a Kommunikációs igazgatósággal együttműködve;

f) feladata a vezetői körre vonatkozóan az anyagi ösztönzési, teljesítménymenedzselési, karrier és utánpótlási rendszer működtetése;

g) felelős a Társaság munkavállalóival kapcsolatos személyügyi, munkaügyi jellegű feladatok (munkaviszony létesítésének és megszüntetésének előkészítése, a munkaszerződésből eredő járandóságok és juttatások biztosítása, erre a körre vonatkozóan anyagi ösztönzési, teljesítménymenedzselési és utánpótlási rendszer működtetése) irányításáért;

h) gondoskodik a bérek és egyéb juttatások számfejtéséről, társadalombiztosítási nyilvántartások vezetéséről, táppénzek elszámolásáról, gyed kifizetések teljesítésének előkészítéséről;

i) jogszabály alapján, illetve külső szervek megkeresésére gondoskodik a Társaság humánerőforrás-gazdálkodási adatai előírásoknak megfelelő szolgáltatásáról;

j) ellátja a Társaság munkaviszonyokra vonatkozó személyi jövedelemadózással kapcsolatos feladatait, teljesíti az előírt statisztikai és egyéb adatszolgáltatásokat;

k) felelős az üzleti utaztatási tevékenység ellátásáért.

Jogi és beszerzési igazgatóság

39. A Jogi és beszerzési igazgatóság gondoskodik a Társaság jogszerű működésének biztosításáról, az ehhez szükséges belső folyamatok kialakításáról. Továbbá gondoskodik a Társaság működéséhez, feladatellátásához szükséges közbeszerzési eljárások lefolytatásáról, az egyéb beszerzések jogi támogatásáról és lefolytatásáról:

a) jogi szempontból előkészíti a vezérigazgató hatáskörébe tartozó döntéseket;

b) gondoskodik a Társaság, az Igazgatóság, valamint a Felügyelőbizottság jogszabályok szerinti működéséhez szükséges jogi támogatás ellátásáról;

c) elvégzi a Társaság szervezeti egységei döntés-előkészítő anyagainak szükség szerinti jogi szempontú vizsgálatát;

d) gondoskodik a peres és nem peres eljárásokban, bíróságok, hatóságok és harmadik személyek előtt a Társaság képviseletéről;

e) részt vesz a Társaság belső folyamatai szabályozásának kialakításában;

f) közreműködik a Társaság tevékenységét érintő jogszabályok, közjogi szervezetszabályozó eszközök tervezetének jogi szempontú véleményezésében;

g) előkészíti a Társaság működését, szakmai feladatellátását szolgáló szerződéseit,

h) a Társaság részvételével megvalósuló konzorciumi együttműködések keretében részt vesz a megállapodások tartalmának kialakításában, a projektek előkészítésének és megvalósításának jogi támogatásában, a Társaság projektet irányító szervezeti egységével, munkavállalójával együttműködésben;

i) közreműködik a Társaság tulajdonosi joggyakorlása alá tartozó gazdasági társaságok feladatellátására vonatkozóan, továbbá egyéb kiemelt kedvezményezettekkel kötött szerződések előkészítésében;

j) megszervezi és koordinálja a Társaság beszerzési, közbeszerzési feladatait és folyamatait, gondoskodik a Társaság működéséhez, feladatellátásához kapcsolódó közbeszerzési eljárások lebonyolításáról, az eljárások folyamatos közbeszerzési-szakmai támogatásáról;

k) gondoskodik a Társaság közbeszerzési tervének elkészítéséről, karbantartásáról;

l) gondoskodik az eljárásokhoz kötődő dokumentáció összeállításáról, az érintett szervezeti egységek szükség szerinti bevonásával;

m) a nemzeti értékhatár alatti beszerzések előkészítéséhez a vonatkozó belső szabályozásnak megfelelő jogi, illetőleg beszerzés-szakmai támogatást nyújt;

n) gondoskodik a közbeszerzési, beszerzési eljárásokkal kapcsolatos jogszabályokban előírt, illetve a tulajdonosi joggyakorló által elvárt tájékoztatási, adatszolgáltatási kötelezettségek teljesítéséről;

o) a közbeszerzési eljárásban javaslattételre, döntésre, ellenőrzésre jogosult kötelezettek vonatkozásában nyilvántartást vezet és naprakész adatot szolgáltat a HR igazgatóság részére,

p) végzi a Társaság tulajdonosi joggyakorlása alatt álló gazdasági társaságok (e pontban a továbbiakban: „Gazdasági társaságok") létesítő okirata szerint az alapító hatáskörébe tartozó feladatokkal kapcsolatos döntések előkészítését;

q) közreműködik a Gazdasági társaságok létesítő okirata szerint a legfőbb szerv hatáskörébe tartozó feladatokkal kapcsolatos döntések előkészítésében,

r) összegyűjti, feldolgozza és rendszerezi a Gazdasági társaságok alapító, illetve legfőbb szerv hatáskörébe tartozó előterjesztéseit, megkereséseit, továbbá ahol a Társaság intézkedése szükséges ott annak megtétele érdekében megkeresi a Társaság illetékes szervezeti egységét;

s) nyilvántartja a Gazdasági társaságok által megválasztott tisztségviselőket, valamint a nyilvántartást folyamatosan naprakészen tartja;

t) nyilvántartást vezet a Gazdasági társaságokra vonatkozó és a Társaság szempontjából releváns adatokról, valamint az azokban történő változást átvezeti a nyilvántartáson;

u) delegált munkavállaló által személyesen részt vesz a Gazdasági társaságok felügyelőbizottságának, igazgatóságának és legfőbb szervének ülésein;

v) évente legalább egyszer ellenőrzi a Gazdasági társaságok felügyelőbizottságainak működését, amelyről jelentést készít a Társaság vezérigazgatója részére, ellenőrzi az Alapítói határozatok végrehajtását, és arra vonatkozóan évente összefoglalót készít az Alapítónak;

w) közreműködik abban, hogy a Gazdasági társaságok a Társaság szervezeti egységei által igényelt, valamint a kötelező adat- és információszolgáltatási kötelezettségeinek határidőben és a kívánt tartalommal eleget tegyenek;

x) folyamatosan kapcsolatot tart a Gazdasági társaságok képviselőivel;

Lezárva: 2023.01.31.

y) a Gazdasági társaságokat érintő stratégiai kérdésekben a Társaság által megfogalmazott iránymutatást közvetíti.

Koordinációs igazgatóság

40. A Koordinációs igazgatóság gondoskodik a Társaság feladatvégrehajtását elősegítő koordinációs feladatok megszervezéséről és ellátásáról:

a) megszervezi és működteti a kormányzati koordinációs feladatokat:

aa) véleményezi a Társaság feladatkörét érintő jogszabályokat, közjogi szervezetszabályozó eszközöket a közigazgatási egyeztetés keretében, a Társasághoz érkező anyagokat átnézi és véleményezésre továbbítja a Társaság szakmai szervezeti egységeinek;

ab) közreműködik a Társaság által készített, közigazgatási szervezetrendszerbe küldendő anyagok - a Kormányhoz benyújtott előterjesztések – előkésztésében, végzi azok vezetői jóváhagyását, kiküldését és nyomon követését;

ac) az aa), valamint ab) pontok tekintetében ellátja a kormányzati, közigazgatási szervekkel történő szakmai kapcsolattartási feladatokat;

ad) koordinálja a Társasághoz beérkező külső megkeresések megválaszolását, különös tekintettel a Társaság vezérigazgatójának címzett megkereséseket, amelyek egyedi döntés alapján nem kerülnek eltérő módon szignálásra megválaszolás céljából;

b) gondoskodik a Társaság belső szervezeti működését érintő koordinációs feladatok ellátásáról:

ba) a Magyar Közlönyben a Társaság szakmai, illetve működési feladatainak szempontból releváns információkat folyamatosan figyelemmel követi, összegyűjti és a Társaság érintett szervezeti egységeit rendszeresen tájékoztatja;

bb) nyomon követi a kormányhatározatba foglalt, a Társaságot érintő feladatok végrehajtásának folyamatát;

c) a Társaság és a Tulajdonosi joggyakorlója közötti források átadásához kapcsolódó szerződéseket előkészíti, véleményezi, egyezteti, koordinálja a szerződésekből fakadóan a Társaságot érintő feladatok ellátását;

d) ellátja a Társaság szakmai feladatellátásához kapcsolódó jogszabály előkészítési feladatokat a Társaság egyéb érintett szervezeti egységeivel történő együttműködésben, valamint részt vesz az európai uniós jogharmonizációs feladatok előkészítésében és a szervezeti egységhez kerülő nemzetközi feladatok megvalósításában;

e) az Európai Uniós finanszírozású turisztikai programokkal kapcsolatban a közigazgatási egyeztetés keretében ellátja a külső (kormányzati) és belső egyeztetések koordinációját;

f) ellátja a „Modern Városok Program"-ból (a továbbiakban: MVP) adódó szakpolitikai felelősi feladatok társaságon belüli koordinációját;

g) ellátja a nemzeti tanúsító védjegyekkel kapcsolatos koordinációs feladatokat.

h) részt vesz a Társaság által kezelt támogatásokkal kapcsolatos kifogás-, szabálytalanság- és követeléskezelési folyamatokban;

i) közreműködik a Támogatási Szerződések és a Támogatói Okiratok előkészítésében.

IT igazgatóság

41. Az IT igazgatóság

a) feladata a Társaság üzleti céljainak eléréshez szükséges informatikai rendszereinek fejlesztése és üzemeltetése;

b) összehangolja a Társaság üzleti céljainak elérését biztosító informatikai rendszerek fejlesztésével és üzemeltetésével kapcsolatos tevékenységeket;

c) biztosítja a Társaság informatikai fejlesztési és üzemeltetési feladataival kapcsolatos stratégiák, koncepciók, politikák, kiválasztási, jóváhagyási és végrehajtási folyamatokat;

d) biztosítja az informatikai fejlesztésekkel és üzemeltetéssel kapcsolatos beruházások és költségek rövid- és középtávú tervezésének koordinálását, a tervek megvalósulásának folyamatos figyelemmel kísérését;

e) biztosítja az informatikai fejlesztésekkel és üzemeltetéssel kapcsolatos beszerzések megindításának és lebonyolításának ellenőrzését, a megkötött szerződések gondozását, változáskezelését, a tervek és az indokoltság figyelembevételével;

f) közreműködik a Társaság stratégiai, tervezési és szabályozási feladatainak végrehajtásában a hatáskörébe tartozó, informatikát érintő részek tekintetben;

g) ellátja az informatikai fejlesztési és projektkontrolling, valamint az alkalmazás fejlesztésekkel kapcsolatos alábbi gazdálkodási feladatokat:

ga) beruházás- és költségtervezés koordinációja,

gb) beszerzések előkészítése és koordinációja,

gc) szerződésmenedzsment felügyelete;

h) koordinálja az üzleti elemző és projektmenedzsment, valamint az információtechnológiai feladatokat;

i) gondoskodik a Társaság működését szolgáló informatikai és elektronikai eszközök, szolgáltatások rendelkezésre állásáról különös tekintettel az infokommunikációs alapinfrastruktúra, a hálózati infrastruktúra, valamint a végfelhasználói infrastruktúra tekintetében;

j) gondoskodik az infokommunikációs alapinfrastruktúra, a hálózati infrastruktúra, a végfelhasználói infrastruktúra, valamint az informatikai alkalmazásfejlesztés koncepciójának és fő irányvonalainak kidolgozásáról, sztenderdek kialakításáról és napra készen tartásáról;

k) működteti az informatikai adatvédelmi, adatbiztonsági és adatkezelési rendszereket;

l) felelős az NTAK és a VENDÉGEM szoftvercsalád fejlesztési igényei és irányai alapján az informatikai üzemeltetési és fejlesztési feladatok végrehajtásáért és szakmailag irányítja és ellenőrzi az NTAK és VENDÉGEM szoftvercsalád informatikai üzemeltetésével megbízott külső partnert;

m) az NTAK-ot és a VENDÉGEM szoftvercsaládot érintő fejlesztési kérdésekben együttműködik a Kutatási igazgatósággal;

n) felelős a VIZA rendszer fejlesztési igényei és irányai alapján az informatikai üzemeltetési és fejlesztési feladatok végrehajtásáért, és szakmailag irányítja és ellenőrzi a rendszer informatikai üzemeltetésével megbízott külső partnert.

Európai Uniós projektekért felelős igazgatóság

42. Az Európai Uniós projektekért felelős igazgatóság hatáskörébe tartozik a központi költségvetés terhére benyújtott egyedi támogatási igények elbírálását megelőző előkészítési feladatok ellátása, továbbá az Európai Uniós pályázati kiírásokhoz kapcsolódó programok és projektek megvalósításához köthető operatív folyamatok és az EU-s finanszírozású turisztikai fejlesztésekkel kapcsolatos külső (kormányzati) és belső egyeztetések koordinációja, többek között:

a) az Európai Uniós pályázati kiírásokhoz kapcsolódóan a Társaság tevékenységének operatív támogatása;

b) ezen programok és a projektek előkészítéséhez és megvalósításához köthető operatív folyamatokban történő részvétel, a Társaság szerepvállalásának mértékében ezek irányítása, koordinálása, továbbá a projektek naprakész nyomon követése;

c) a hazai és az uniós források termékspecifikus programjainak megvalósításában való közreműködés, továbbá a termékspecifikus operatív programok forrásaiból és a hazai forrásból eredő, fejlesztéssel kapcsolatos konzorciumi partnerséggel járó feladatok operatív irányítása;

d) a programokat és a projekteket érintő ellenőrzéseken és azok szakmai szempontú előkészítésében való közreműködés;

e) a projektek kockázatelemzésének, kockázati besorolásának, beavatkozási pontok azonosításának elvégzése, szükség esetén intézkedési terv készítése;

f) a célok teljesítéséhez kapcsolódó információk, elemzése, előrejelzések, szakmai háttéranyagok készítése, a felmerülő feladatok megfelelő priorizálása és kezelése;

g) az EU-s finanszírozású turisztikai fejlesztésekkel kapcsolatban közreműködik a külső (kormányzati) és belső egyeztetések koordinációban.

IV. A Társaság működése

Képviselet, cégjegyzés, aláírási jogkörök

43. A Társaság törvényes képviselője az Igazgatóság elnöke, tagjai, valamint a vezérigazgató. A Társaság vezérigazgató-helyettesei, az igazgatók a Társaság önálló szervezeti képviselői. A Társaság cégjegyzésére, illetve képviseletére vonatkozó szabályokat egyebekben a Társaság Alapszabálya, az aláírási jogköröket a vezérigazgató által hatályba léptetett belső szabályzat határozza meg.

A kötelezettségvállalások rendje

44. Kötelezettségvállalásnak minősül a Társaság nevében tett minden olyan anyagi következménnyel járó jognyilatkozat, intézkedés, amely a Társaság terhére fizetési, szolgáltatási kötelezettségekkel jár.

45. A Társaság vezérigazgatója jogosult önállóan dönteni új pénzügyi kötelezettség vállalásáról, illetve már meglévő pénzügyi kötelezettség módosításáról azzal, hogy amennyiben az összeghatár meghaladja a nettó 500.000.000,- Ft-ot, úgy erről köteles az Igazgatóság elnökének útján előzetesen értesíteni a Részvényest.

46. A nettó 200.000.000,-Ft értékhatárt meg nem haladó kötelezettségvállalási jogkört, az Alapszabályban, valamint annak megfelelően a vonatkozó belső szabályzatban meghatározott munkavállalók gyakorolhatják az ott meghatározott módon és terjedelemben.

A Társaság tevékenységének keretei, belső szabályozási eszközök

47. A Társaság feladatait a vezérigazgató előterjesztése, az Igazgatóság javaslata alapján, a Felügyelőbizottság véleményezését követően a Részvényes által elfogadott Üzleti Tervben meghatározott pénzügyi keretek figyelembevételével látja el, szem előtt tartva a támogatási szerződésben foglalt feltételeket is.

48. A Társaság működését az Alapszabályon túl a jogszabályok által előírt belső szabályzatok, valamint a vezérigazgatói utasítások határozzák meg.

49. A vezérigazgató-helyettesi szintű, illetve a vezérigazgató közvetlen irányítása alá tartozó szervezetek jelen Szervezeti és Működési Szabályzat rendelkezéseinek keretén belül Ügyrendben határozhatják meg a szervezet által ellátott feladatok munkafolyamatainak leírását, a szervezeti egységeik feladat- és hatáskörét, a helyettesítés rendjét, továbbá a szervezeti egységek belső és külső kapcsolattartásának szükséges speciális szabályait.

50. Az Igazgatóság, a vezérigazgató és a vezérigazgató-helyettesek jogosultak az érintett munkavállalók tevékenységére vonatkozó tájékoztató jellegű információkat, illetve a feladatok általános végrehajtásának módjára, elveire iránymutatást tartalmazó dokumentum kiadására.

Utalványozási jogkörök

51. Az utalványozás a Társaság pénzeszközei (készpénz, számlapénz) feletti rendelkezési jogot jelenti.

52. Utalványozásra a vezérigazgató önállóan jogosult. Az utalványozás jogkörével a vezérigazgató a Társaság munkavállalóját felhatalmazhatja.

53. A kötelezettségekből eredő kifizetések (átutalások és pénztári kifizetések) teljesítésére a vezérigazgató által arra felhatalmazott munkatársak jogosultak.

Munkáltatói jogok gyakorlása

54. A munkáltatói jogok gyakorlása (az alapvető munkáltatói jogok kivételével) igazodik a Társaság szervezeti felépítéséhez, a vezetők hatásköréhez és felelősségéhez. A vezetők az irányításukkal működő szervezeti egységekben dolgozó munkavállalók felettesei, azok munkáját utasítások útján jogosultak irányítani.

55. A Tulajdonos hatáskörébe tartozik a Társaságot irányító vezérigazgatóval történő munkaviszony létesítése, munkaviszonyának megszüntetése, díjazásának megállapítása.

56. A vezérigazgató gyakorolja az alapvető munkáltatói jogokat a Társaság valamennyi munkavállalója felett. Jelen szabályzat alkalmazásában alapvető munkáltatói jogok:

    a) munkaviszony létesítése, megszüntetése, munkaszerződés módosítása;

    b) személyi alapbér és ösztönző rendszer megállapítása, alapbéren túli bérezéssel és egyéb juttatásokkal kapcsolatos döntések kialakítása;

    c) kártérítési felelősség megállapítása;

    d) fizetés nélküli szabadság kiadása;

    e) munkaszerződéstől eltérő foglalkoztatás elrendelése;

f) munkavégzés alóli mentesítés engedélyezése;

g) tanulmányi szerződés megkötése.

57. A munkavállalók személyi alapbérének megállapítása, a kártérítési felelősségre vonás, illetve a munkaviszony módosítása esetében a vezérigazgató részére az vezérigazgató-helyettes javaslatot tehet.

58. A vezérigazgató-helyettes javaslatot tehet a vezérigazgatónak az irányításával működő szervezeti egységek vezetőjének személyére.

59. Az alapvető munkáltatói jogkörbe tartozó jogok kivételével a munkáltató jogokat a munkavállaló szervezeti felépítés szerinti vezetője gyakorolja.

60. A munkaviszony megszűnése és megszüntetése esetében az azzal kapcsolatos jognyilatkozatok – ide nem értve az 56. pont szerinti alapvető munkáltató jogokkal kapcsolatos jognyilatkozatokat – megtétele, igazolások kiadása, továbbá a munkaviszony fennállása alatt egyéb, adminisztratív igazolások kiadása vonatkozásában a HR igazgató jogosult eljárni.

61. A Társasággal nem kerülhet munkavállalói kapcsolatba olyan személy, akinek a Társaságnál vezetői vagy vagyonkezelői munkakörben dolgozó házastársa, egyenes ági rokona, örökbefogadott, mostoha- és nevelt gyermeke, valamint testvére, élettársa, egyenes ági rokona házastársa, jegyese, házastársa egyenes ági rokona és testvére, valamint testvére házastársa dolgozik, ha ezáltal egymással alá-fölérendeltségi, vagy elszámolási viszonyba kerülnének.

Utasítási jog

62. A vezetők az irányításukkal működő szervezeti egységekben dolgozó munkavállalók utasítására jogosultak.

63. A Társaság egészére kiterjedő, valamennyi szervezeti egységet érintő utasítás, amely jogkövetkezményeket eredményez, csak írásbeli utasítás lehet.

Munkavégzés általános szabályai

64. A munkavállalók munkaköri feladatait a munkaköri leírás határozza meg.

65. A munkavállalók kötelezettsége:

a) a munkakörük ellátásához szükséges jogszabályok, belső szabályzatok és előírások megismerése, a munkavégzés során azok maradéktalan alkalmazása, munkaköri feladataik ellátása során a jogszabályok előírásainak maradéktalan betartása;

b) munkahelyi vezető által részükre meghatározott feladatok maradéktalan elvégzése, lelkiismeretes, hatékony, gyors és szakszerű ügyintézés, a feladatoknak az előírt határidőre, elvárt minőségben történő végrehajtása, a napi munkaidő teljes mértékű kihasználása, a határidők maradéktalan betartása;

c) a Társaság tulajdonában álló vagyonelemek védelmével kapcsolatos előírások maradéktalan betartása;

d) a munkarend, a munka- és bizonylati fegyelem betartása;

e) a munka- és tűzvédelmi, továbbá balesetvédelmi és egyéb biztonsági előírások megismerése, a szabályok betartása, az oktatásokon és vizsgákon való részvétel;

f) szakmai felkészültségük folyamatos fejlesztése;

g) a jogszabályokkal ellentétes, a Társaság érdekét sértő intézkedések ellen észrevétel benyújtása;

h) az üzleti titok megtartása, tartózkodás minden olyan magatartástól, nyilatkozattól, tény, adat vagy körülmény közlésétől, amely a Társaság jogos szakmai és/vagy gazdasági érdekeit vagy jó hírnevét sérti vagy veszélyezteti;

i) a munkavégzés során észlelt hiányosságok feltárása.

Munkakör átadás-átvétel

66. Személyi vagy szervezeti változás esetén az ezzel érintett munkaköröket jegyzőkönyv készítése mellett kell átadni a kijelölt munkavállaló részére, vagy ennek hiányában a vezérigazgató által kijelölt személynek.

Vagyonnyilatkozat-tételi kötelezettség

67. Az egyes vagyonnyilatkozat-tételi kötelezettségekről szóló 2007. évi CLII. törvény rendelkezései alapján a vagyonnyilatkozat-tételre vonatkozó szabályokat, a vagyonnyilatkozat megtételére kötelezettek körét, a vagyonnyilatkozatok őrzésének szabályait a vezérigazgató külön utasításban határozza meg.

V. Záró rendelkezések

68. A Társaság felépítését (szervezeti ábráját) az 1. számú melléklet tartalmazza.

69. Az 1. sz. melléklet tartalmazza továbbá a Társaság tulajdonosi joggyakorlása alá tartozó gazdasági társaságok felsorolását. Az ebben bekövetkező változások nem igénylik jelen szabályzat módosítását, így a változások a soron következő szabályzat módosításban kerülnek átvezetésre.

70. Jelen Szervezeti és Működési Szabályzatot az Igazgatóság a 14/2022. (XII.19.) számú határozatával hagyta jóvá és 2023. január 1-jén lép hatályba.

1. számú melléklet: a Magyar Turisztikai Ügynökség Zrt. szervezeti felépítése

Budapest, 2022. 12.19.

.....

dr. Guller Zoltán
az Igazgatóság elnöke

Lezárva: 2023.01.31.

Közzétételi egység: A szerv vezetői

A) Adat megnevezése	
1. A szerv vezetőjének, vezetőinek, valamint testületi szerv esetén a testületi tagok neve, beosztás megnevezése, hivatali elérhetősége (telefon, telefax, postacím, elektronikus levélcím)	**A Magyar Turisztikai Ügynökség Zrt. Igazgatóságának adatai és elérhetőségei:** • **dr. Guller Zoltán** Igazgatóság elnöke (Telefon: 06 (1) 488 8700; Fax: -; Postacím: 1525 Budapest, Postafiók 97.; E-mail: elnok@mtu.gov.hu) • **Jakab Zsófia** Igazgatóság tagja (Telefon: 06 (1) 488 8700; Fax: -; Postacím: 1525 Budapest, Postafiók 97.; E-mail: zsofia.jakab@mtu.gov.hu) • **Könnyid László** Igazgatóság tagja (Telefon: 06 (1) 488 8700; Fax: -; Postacím: 1525 Budapest, Postafiók 97.; E-mail: laszlo.konnyid@mtu.gov.hu) **A Magyar Turisztikai Ügynökség Zrt. vezérigazgatójának és vezérigazgató-helyetteseinek adatai és elérhetőségei:** • **Horváth Péter** vezérigazgató (Telefon: 06 (1) 488 8700; Fax: -; Postacím: 1525 Budapest, Postafiók 97.; E-mail: vezerigazgatosag@mtu.gov.hu) • **Mód Miklós János** gazdasági és operatív vezérigazgató-helyettes (Telefon: 06 (1) 488 8700; Fax: -; Postacím: 1525 Budapest, Postafiók 97.; E-mail: miklos.mod@mtu.gov.hu) • **Bődi Ivett** turizmus stratégiai megvalósításért felelős vezérigazgató-helyettes (Telefon: 06 (1) 488 8700; Fax: -; Postacím: 1525 Budapest, Postafiók 97.; E-mail: ivett.bodi@mtu.gov.hu) • **Jakab Zsófia** marketing és kommunikációs vezérigazgató-helyettes (Telefon: 06 (1) 488 8700; Fax: -; Postacím: 1525 Budapest, Postafiók 97.; E-mail: zsofia.jakab@mtu.gov.hu) **A Magyar Turisztikai Ügynökség Zrt. Felügyelőbizottságának tagjai és elérhetőségei:** • **dr. Paulisinecz Éva** a Felügyelőbizottság elnöke (Telefon: 06 (1) 488 8700; Fax: -; Postacím: 1525 Budapest, Postafiók 97.; E-mail: info@mtu.gov.hu) • **Selmeczi Dóra** a Felügyelőbizottság tagja (Telefon: 06 (1) 488 8700; Fax: -; Postacím: 1525 Budapest, Postafiók 97.; E-mail: info@mtu.gov.hu) • **dr. Bíró Alma** a Felügyelőbizottság tagja (Telefon: 06 (1) 488 8700; Fax: -; Postacím: 1525 Budapest, Postafiók 97.; E-mail: info@mtu.gov.hu)

2. A szervezeti egységek vezetőinek neve, beosztás megnevezése, hivatali elérhetősége (telefon, telefax, postacím, elektronikus levélcím)

Szervezeti egység neve	Vezetőjének neve	Beosztása	Telefon	Postacím	Elektronikus levélcím
Vezérigazgatóságot támogató igazgatóság	Nagy Réka	igazgató	06 (1) 488 8700	1525 Budapest, Postafiók 97.	reka.nagy@mtu.gov.hu
Elnöki kabinet	Tahi Zoltán	elnöki kabinetfőnök	06 (1) 488 8700	1525 Budapest, Postafiók 97.	zoltan.tahi@mtu.gov.hu
Biztonsági iroda	Papp Levente	biztonsági irodavezető	06 (1) 488 8700	1525 Budapest, Postafiók 97.	levente.papp@mtu.gov.hu
Turizmus szakmai igazgatóság	Juhász Szabolcs	igazgató	06 (1) 488 8700	1525 Budapest, Postafiók 97.	szabolcs.juhasz@mtu.gov.hu
Marketing és kommunikációs vezérigazgató-helyettesi területet támogató igazgatóság	Tóth Nóra Anna	igazgató	06 (1) 488 8700	1525 Budapest, Postafiók 97.	nora.anna.toth@mtu.gov.hu
Kommunikációs igazgatóság	Tóth Nóra Anna	mb. kommunikációs igazgató	06 (1) 488 8700	1525 Budapest, Postafiók 97.	nora.anna.toth@mtu.gov.hu
Kutatási igazgatóság	Czene Eszter	csoportvezető	06 (1) 488 8700	1525 Budapest, Postafiók 97.	eszter.czene@mtu.gov.hu
Pénzügyi és számviteli igazgatóság	Braun Eszter	pénzügyi és számviteli igazgató	06 (1) 488 8700	1525 Budapest, Postafiók 97.	eszter.braun@mtu.gov.hu
Támogatáskezelési és projektfinanszírozási igazgatóság	Bánfalvi Anita	támogatáskezelési és projektfinanszírozási igazgató	06 (1) 488 8700	1525 Budapest, Postafiók 97.	anita.banfalvi@mtu.gov.hu
Üzemeltetési és logisztikai igazgatóság	Révész Dávid	üzemeltetési és logisztikai igazgató	06 (1) 488 8700	1525 Budapest, Postafiók 97.	david.revesz@mtu.gov.hu
Jogi és beszerzési igazgatóság	dr. Rajzó-Angel Henriett	jogi és beszerzési igazgató	06 (1) 488 8700	1525 Budapest, Postafiók 97.	henriett.rajzo-angel@mtu.gov.hu
Koordinációs igazgatóság	dr. Pozsár Zoltán	koordinációs igazgató	06 (1) 488 8700	1525 Budapest, Postafiók 97.	zoltan.pozsar@mtu.gov.hu
HR igazgatóság	Stipich Zsuzsanna	HR igazgató	06 (1) 488 8700	1525 Budapest, Postafiók 97.	zsuzsanna.stipich@mtu.gov.hu
IT igazgatóság	Addoun Amar	IT igazgató	06 (1) 488 8700	1525 Budapest, Postafiók 97.	amar.addoun@mtu.gov.hu

	Európai Uniós projektekért felelős igazgatóság	Kovács Dániel Zsolt	igazgató	06 (1) 488 8700	1525 Budapest, Postafiók 97.	daniel.kovacs@mtu.gov.hu

1.2. A felügyelt költségvetési szervek

Közzétételi egység: A szerv irányítása, felügyelete vagy ellenőrzése alatt álló, vagy alárendeltségében működő más közfeladatot ellátó szerv

A) Adat megnevezése	
1. A szerv irányítása, felügyelete vagy ellenőrzése alatt álló, vagy alárendeltségében működő más közfeladatot ellátó szervek hivatalos neve (teljes neve), székhelye, elérhetősége (telefonszám, telefaxszám, postacím, elektronikus levélcím)	A Magyar Turisztikai Ügynökség Zrt. irányítása, felügyelete, ellenőrzése alatt nem áll, alárendeltségében nem működik közfeladatot ellátó szerv.
2. A szerv irányítása, felügyelete vagy ellenőrzése alatt álló, vagy alárendeltségében működő más közfeladatot ellátó szervek honlapjának URL-je	A Magyar Turisztikai Ügynökség Zrt. irányítása, felügyelete, ellenőrzése alatt nem áll, alárendeltségében nem működik közfeladatot ellátó szerv.
3. A szerv irányítása, felügyelete vagy ellenőrzése alatt álló, vagy alárendeltségében működő más közfeladatot ellátó szervek ügyfélszolgálatának vagy közönségkapcsolatának elérhetősége (telefonszám, telefaxszám, ügyfélfogadás helye, postacíme), ügyfélfogadásának rendje	A Magyar Turisztikai Ügynökség Zrt. irányítása, felügyelete, ellenőrzése alatt nem áll, alárendeltségében nem működik közfeladatot ellátó szerv.

1.3. Gazdálkodó szervezetek

Közzétételi egység: A szerv tulajdonában álló vagy részvételével működő gazdálkodó szervezetek

A) Adat megnevezése	
1. Azon gazdálkodó szervezetek neve, székhelye, elérhetősége (telefon, telefax, földrajzi hely, postacím, elektronikus levélcím), amelyek a közfeladatot ellátó szerv többségi tulajdonában állnak, illetve amelyek felett közvetlen irányítással rendelkezik	**EXPO 2025 Magyarország Nonprofit Korlátolt Felelősségű Társaság** Székhely: 1027 Budapest, Kacsa u. 15-23. Levelezési cím: 1027 Budapest, Kacsa u. 15-23. Elektronikus levélcím: info@hungarofest.hu Telefon: +36 1 488 8700 Telefax: - Tevékenységi köre: 8230 '08 Konferencia, kereskedelmi bemutató szervezése (Főtevékenység) Magyar állam tulajdoni aránya: 100% Képviselőjének neve: Mód Miklós János, Tatár Szabolcs **Kisfaludy2030 Turisztikai Fejlesztő Nonprofit Zrt.** Székhely: 1037 Budapest, Bokor utca 23-25. Levelezési cím: 1037 Budapest, Bokor utca 23-25. Elektronikus levélcím: titkarsag@kisfaludy2030.hu Telefon: +36 1 445 2676 Telefax: -

Tevékenységi köre: 8413'08 Üzleti élet szabályozása, hatékonyságának ösztönzése (Főtevékenység)
Magyar állam tulajdoni aránya: 100%
Képviselőjének neve: Suhajda-Molnár Anikó

MDDÜ Magyar Divat & Design Ügynökség Nonprofit Zrt.
Székhely: 1027 Budapest, Kacsa utca 15-23.
Levelezési cím: 1126 Budapest, Istenhegyi út 18.
Elektronikus levélcím: info@hfda.hu
Telefon: +36 30 179 5709
Telefax: -
Tevékenységi köre: 7021'08 PR, kommunikáció (főtevékenység)
Magyar állam tulajdoni aránya: 100%
Képviselőjének neve: Jakab Zsófia

Visit Hungary Nemzeti Turisztikai Szervezet Nonprofit Zrt.
Székhely: 1037 Budapest, Bokor utca 23-25.
Levelezési cím: 1037 Budapest, Bokor utca 23-25.
Elektronikus levélcím: info@visithungary.com
Telefon: +36 1 488 8700
Telefax: -
Tevékenységi köre: 7021'08 PR, kommunikáció (Főtevékenység)
Magyar állam tulajdoni aránya: 100%
Képviselőjének neve: Kristó Ákos

Balatoni Hajózási Zártkörűen Működő Részvénytársaság
Székhely: 8600 Siófok, Krúdy sétány 2.
Levelezési cím: 8600 Siófok, Krúdy sétány 2.
Elektronikus levélcím: ugyfelszolgalat@bahart.hu
Telefon: +36 84 310 050
Telefax: -
Tevékenységi köre: 5030 '08 Belvízi személyszállítás (Főtevékenység)
Magyar állam tulajdoni aránya: 75%
Képviselőjének neve: Veigl Gábor

EXPO 2020 Magyarország Nonprofit Kft.
Székhely: 1037 Budapest, Bokor utca 23-25.
Levelezési cím: 1037 Budapest, Bokor utca 23-25.
Elektronikus levelezési cím: info@hungaryexpo2020.hu
Telefon: +36 1 488 8700
Telefax: -
Tevékenységi köre: 8230'08 Konferencia, kereskedelmi bemutató szervezése (Főtevékenység)
Magyar állam tulajdoni aránya: 100%
Képviselőjének neve: Tóth Andrea, Mód Miklós János

HÉVÍZ-BALATON AIRPORT Kft.
Székhely: 8380 Hévíz, Kossuth L utca 1.
Levelezési cím: 8391 Sármellék, Repülőtér 1.
Elektronikus levélcím: info@hevizairport.com
Telefon: +36 30 705 1054
Telefax: -

	Tevékenységi kör: 5223'08 Légi szállítást kiegészítő szolgáltatás (főtevékenység) Magyar állam tulajdoni aránya: 90% Képviselőjének neve: Benkő Attila
2. A fentiek szerinti gazdálkodó szervezetek tevékenységi körének leírása	**EXPO 2025 Magyarország Nonprofit Korlátolt Felelősségű Társaság.** A Társaság látja el a 2025. évi Osakai Világkiállításon a magyar megjelenéssel kapcsolatos feladatokat. A Társaság a Magyar Állam tulajdonában álló egyszemélyes nonprofit korlátolt felelősségű társaság, 2017. április 26-tól került az MTÜ tulajdonosi joggyakorlása alá. Mód Miklós János 2021. szeptember 15. napjától látja el a Társaság ügyvezetői tisztségét. A Társaság társügyvezetője 2022. július 28. napjától Tatár Szabolcs. **Kisfaludy2030 Turisztikai Fejlesztő Nonprofit Zrt.** A Kisfaludy2030 Turisztikai Fejlesztő Nonprofit Zrt. 2017. január 18-án jött létre. A Társaság a turisztikai térségek fejlesztésének állami feladatairól szóló 2016. évi CLVI. törvény 4. § (1) bekezdése alapján a kiemelt állami turisztikai beruházások megvalósítása céljából létrehozott, 100%-ban állami tulajdonú gazdasági társaság. A Társaság fejlesztési feladatokat valósít meg, valamint közreműködik költségvetési támogatások kihelyezésében. Projektjei során megfelelő szakmai tudással, felkészültséggel, menedzsmentkapacitással, helyismerettel rendelkezve támogatja az országos és térségi fejlesztések összehangolását annak érdekében, hogy a látogatókat jó minőségű szálláshely-, attrakció- és vendéglátóhelykínálat, valamint turisztikai infrastruktúra fogadja, profiljuk és az általuk nyújtott szolgáltatások pedig illeszkedjenek a vendégek elvárásain túl a desztináció élménykínálatának egészéhez, sajátos márkaprofiljához is. A Társaság aktívan részt vesz a Nemzeti Turizmusfejlesztési Stratégia 2030 megvalósításában, nemzeti és nemzetközi fórumokon, vállalkozási projektekben, EU-s pályázatokon. A Kisfaludy Turisztikai Fejlesztési Program minden idők legnagyobb, turisztikai fejlesztéseket összefogó kormányzati ernyőprogramja, amelynek célja, hogy 2030-ig Magyarországot Közép-Európa turisztikai központjává tegye. A Társaság feladata a Kisfaludy Program megvalósítása. A Társaság vezérigazgatója Suhajda-Molnár Anikó, aki 2022. július 26. napjától látja el ezt a tisztséget. **MDDÜ Magyar Divat & Design Ügynökség Nonprofit Zrt.** A Magyar Divat & Design Ügynökség, a Magyar Turisztikai Ügynökség leányvállalataként alakult meg 2018-ban, azzal a céllal, hogy hatékony és strukturált, koordinált szakmai támogatást nyújtson a divat és a design ágazat minden szereplője számára. A létrejött Magyar Divat & Design Ügynökség munkája során hazai és nemzetközi szakmai szervezetekkel, oktatási intézményekkel, állami és piaci szereplőkkel közösen együttműködve valósítja meg a legfontosabb stratégiai pilléreket. Kiemelt feladatai közé tartozik a divat és design országimázsba való beemelésének támogatása, ezek turisztikai vonzerővé fejlesztése, ezáltal hazai turisztikai bevétel generálása. A Társaság vezérigazgatója Jakab Zsófia, aki 2018. április 18. napjától látja el ezt a tisztséget. **Visit Hungary Nonprofit Zrt.** A Visit Hungary Nonprofit Zrt. látja el a turizmussal kapcsolatos hazai és nemzetközi értékesítési, marketingkommunikációs és az egyes nemzeti rendezvények megszervezéséhez kapcsolódó feladatokat. A Társaság értékesítési és marketingkommunikációs feladatellátása keretében koordinálja és összehangolja a belföldi és külföldi regionális turisztikai értékesítési és marketing tevékenységet, működteti és irányítja a Nemzetközi Turisztikai Képviseletet, továbbá lebonyolítja az imázs- és termékkampányokat belföldön és külföldön egyaránt, turisztikai- és imázskiadványokat, továbbá a marketingkommunikációs tevékenységet támogató kutatásokat és elemzéseket készít, a belföldi és a külföldi turizmus ösztönzése céljából lebonyolítja a vásárokon, turisztikai szakkiállításokon való részvételt. A Társaság feladata Magyarország nemzeti ünnepeinek és kiemelt fontosságú rendezvényeinek megszervezése, melynek keretében előkészíti és lebonyolítja a nemzeti rendezvények műszaki, művészeti, produkciós, logisztikai feladatait, ellátja a nemzeti rendezvények biztosításának koordinációját. A Társaság vezetését 2020. január 1. napjától Kristó Ákos látja el.

	Balatoni Hajózási Zártkörűen Működő Részvénytársaság A Társaság és előszervezetei 1846. óta biztosítják a hajózási szolgáltatásokat a Balatonon. A cég főtevékenysége a belvízi személyszállítás. A BAHART 22 településen lévő kikötőből biztosít szolgáltatást, alapvetően menetrendi (települések közötti) és séta-program-rendezvényhajózás alüzletágakban. A cég biztosítja továbbá a kompközlekedést a Balatonon. A főtevékenység mellett a Társaság szerteágazó egyéb tevékenységeket folytat, mint pl. vízépítés, vitorláskikötő üzemeltetés, ingatlan gazdálkodás. Jelenleg a Magyar Állam 75%-os tulajdonrésszel rendelkezik a Társaságban. A többi tulajdonrészt 21 balatonparti önkormányzat birtokolja. A Társaság 2019. március 7. napjával került az MTÜ tulajdonosi joggyakorlása alá, a BAHART vezérigazgatói tisztségét 2020. december 16. napjától Veigl Gábor tölti be. **EXPO 2020 Magyarország Nonprofit Kft.** A Kormány a 2020. évi Dubaji Világkiállításon történő magyar megjelenésről szóló 1127/2019. (III. 14.) Korm. Határozatban döntött a 2020. évi Dubaji Világkiállítás magyar programjainak és eseményeinek előkészítését, szervezését és teljeskörű lebonyolítási feladatokat közvetlenül ellátó gazdasági társaság megalapításáról. Ennek megfelelően 2019. április 17. napján megalapításra került a Társaság. A Társaság gondoskodik a 2020. évi Dubaji Világkiállításon történő magyar részvétellel kapcsolatos szervezési és lebonyolítási feladatok ellátásáról, így különösen a világkiállítási pavilon tervezéséről, kialakításáról, összeszereléséről, a Világkiállítás dubaji programját szolgáló beruházásokról és szolgáltatásokról. A Társaság ügyvezetését Tóth Andrea, társügyvezetői tisztségét Mód Miklós János látja el **HÉVÍZ-BALATON AIRPORT Kft.** Az MTÜ célkitűzése a Balaton turisztikai térség pozicionálása, a Balaton, mint turisztikai márka kialakítása, felépítése, a térség integrált termék- és szolgáltatásfejlesztése, ezen célok megvalósítását is szolgálja a sármelléki repülőteret üzemeltető gazdasági társaság többségi tulajdonrészének megszerzése. A repülőteret üzemeltető társaság feladata a repülőtér üzemeltetése, a légiforgalom földi- és üzemanyag kiszolgálása, valamint a repülőtéri infrastruktúra- és az üzemeltető szervezet megfelelőségének folyamatos fenntartása. A sármelléki repülőtér Magyarország öt nemzetközi légikikötőjének egyike. Jelenleg a Magyar Állam 90%-os, Hévíz Város Önkormányzata 10%-os tulajdonrésszel rendelkezik a társaságban. A Magyar Állam nevében a tulajdonosi jogokat és kötelezettségeket az MTÜ gyakorolja. 2012. április 2-től a társaság ügyvezetői tisztségét Benkő Attila tölti be.
3. A fentiek szerinti gazdálkodó szervezetek képviselőjének neve	A gazdálkodó szervezetek képviselőjének neve az egyes gazdálkodó szervezeteknél került feltüntetésre.
4. A fentiek szerinti gazdálkodó szervezetekben a közfeladatot ellátó szerv részesedésének mértéke	A részesedés mértéke az egyes gazdálkodó szervezeteknél került feltüntetésre.

1.4. Közalapítványok

Közzétételi egység: A szerv által alapított közalapítványok

A) Adat megnevezése	
1. Azon közalapítványok neve, amelyeket a közfeladatot ellátó szerv alapított, amelyek alapítói jogát ő gyakorolja	Nincs a Magyar Turisztikai Ügynökség Zrt. által alapított közalapítvány.
2. A fentiek szerinti közalapítványok székhelye	Nincs a Magyar Turisztikai Ügynökség Zrt. által alapított közalapítvány.
3. A fentiek szerinti közalapítványok kezelő szerve tagjainak felsorolása	Nincs a Magyar Turisztikai Ügynökség Zrt. által alapított közalapítvány.

1.5. Lapok

Közzétételi egység: Lapok

A) Adat megnevezése	
1. A közfeladatot ellátó szerv által alapított lapok neve	Turizmus Bulletin
2. A közfeladatot ellátó szerv által alapított lapok szerkesztőségének és kiadójának neve és elérhetősége (telefon, telefax, földrajzi hely, postacím, elektronikus levélcím)	Kiadó: Magyar Turisztikai Ügynökség Zrt. Felelős kiadó: Horváth Péter, vezérigazgató (Magyar Turisztikai Ügynökség) – Takáts Előd, rektor (Budapesti Corvinus Egyetem) Címe: 1027 Budapest, Kacsa utca 15-23. Telefon: +36 1 482 5645, Mellék: 5645 Telefax: - Elektronikus levélcím: turizmusbulletin@uni-corvinus.hu
3. A közfeladatot ellátó szerv által alapított lapok főszerkesztőjének a neve	Főszerkesztő: Jászberényi Melinda

1.6.- Felettes, felügyeleti, törvényességi ellenőrzést vagy felügyeletet gyakorló szerv

Közzétételi egység: Felettes, felügyeleti, törvényességi ellenőrzést vagy felügyeletet gyakorló szerv

A) Adat megnevezése	
1. A közfeladatot ellátó szerv felettes, illetve felügyeleti szervének, hatósági döntéseinek tekintetében a fellebbezés elbírálására jogosult szervek, ennek hiányában a közfeladatot ellátó szerv felett törvényességi ellenőrzést vagy felügyeletet gyakorló szerv hivatalos neve (teljes neve), székhelye, elérhetősége (telefon, telefax, földrajzi hely, postacím, elektronikus levélcím), honlapjának címe	A Magyar Turisztikai Ügynökség Zrt. a Miniszterelnöki Kabinetiroda tulajdonosi joggyakorlása alá tartozó, a Magyar Állam kizárólagos tulajdonában álló zártkörűen működő részvénytársaság. Tulajdonosi joggyakorló: **Miniszterelnöki Kabinetiroda** Székhely: 1014 Budapest, Színház utca 1. Postafiók címe: 1357 Budapest Pf.: 1. Telefonszám: +36-1-795-9000

	Telefax: +36-1-795-0893 E-mail: mk@mk.gov.hu Sajtókapcsolat: kommunikacio@mk.gov.hu Honlap: Magyarország Kormánya - Elérhetőségek MK (kormany.hu) Törvényességi felügyeletét a székhelye szerint illetékes törvényszék látja el. **Fővárosi Törvényszék Cégbírósága** Székhely: 1051 Budapest, Nádor u. 28. Levelezési cím: 1363 Pf. 17. Telefonszám: +36 (1) 354 4800 E-mail cím: ft.cegbirosag@birosag.hu
2. A közfeladatot ellátó szerv felettes, illetve felügyeleti szervének, hatósági döntéseinek tekintetében a fellebbezés elbírálására jogosult szervek, ennek hiányában a közfeladatot ellátó szerv felett törvényességi ellenőrzést vagy felügyeletet gyakorló szerv ügyfélszolgálatának vagy közönségkapcsolatának elérhetősége (telefonszám, telefaxszám, ügyfélfogadás helye, postacíme), ügyfélfogadásának rendje	**Fővárosi Törvényszék Cégbírósága:** Cím: 1051 Budapest, Nádor u. 28. Levelezési cím: 1363 Pf. 17 Központi telefonszám: +36 1 354 4800 E-mail cím: ft.cegbirosag@birosag.hu ügyfélfogadási rend: https://fovarositorvenyszek.birosag.hu/jarasbirosagok/fovarosi-torvenyszek-cegbirosaga

1.7. Költségvetési szervek

A) Adat megnevezése	
1. A közfeladatot ellátó szerv által alapított költségvetési szerv neve, székhelye, a költségvetési szervet alapító jogszabály megjelölése, illetve azt alapító határozat, a költségvetési szerv alapító okirata, működési engedélye	A Magyar Turisztikai Ügynökség Zrt. nem alapított költségvetési szervet.
2. A költségvetési szerv vezetője, honlapjának elérhetősége	A Magyar Turisztikai Ügynökség Zrt. nem alapított költségvetési szervet.

2. Tevékenységre, működésre vonatkozó adatok

Közzétételi egység: A szerv alaptevékenysége, feladat- és hatásköre

A) Adat megnevezése	
1. A közfeladatot ellátó szerv feladatát, hatáskörét és alaptevékenységét meghatározó, a szervre vonatkozó alapvető	A Magyar Turisztikai Ügynökség Zrt.-re vonatkozó jogszabályok és közjogi szervezetszabályozó eszközök **A Társaság feladat- és hatáskörére vonatkozó szabályok** **Törvények:** 2007. évi CVI. törvény az állami vagyonról 2009. évi CXXII. törvény és a köztulajdonban álló gazdasági társaságok takarékosabb működéséről

jogszabályok, közjogi szervezetszabályozó eszközök, valamint a szervezeti és működési szabályzat vagy ügyrend az adatvédelmi és adatbiztonsági szabályzat hatályos és teljes szövege	2011. évi CXII. törvény az információs önrendelkezési jogról és az információszabadságról, továbbá az Európai Parlament és a Tanács (EU) 2016/679 rendelete (2016. április 27.) a természetes személyeknek a személyes adatok kezelése tekintetében történő védelméről és az ilyen adatok szabad áramlásáról, valamint a 95/46/EK rendelet hatályon kívül helyezéséről (GDPR) 2011. évi CXCV. törvény az államháztartásról 2011. évi CXCVI. törvény a nemzeti vagyonról 2015. évi CXLIII. törvény a közbeszerzésekről 2016. évi CLVI. törvény a turisztikai térségek fejlesztésének állami feladatairól 2022. évi XLVII. törvény a 2025. évi Oszakai Világkiállításon történő magyar megjelenés sikeres megvalósításához kapcsolódó rendelkezésekről **Kormányrendeletek:** 239/2009. (X. 20.) Korm. rendelet a szálláshely-szolgáltatási tevékenység folytatásának részletes feltételeiről és a szálláshely-üzemeltetési engedély kiadásának rendjéről 368/2011. (XII. 31.) Korm. rendelet az államháztartásról szóló törvény végrehajtásáról 61/2017. (III. 20.) Korm. rendelet a Magyar Turisztikai Ügynökség Zártkörűen Működő Részvénytársaság turizmussal és vendéglátással kapcsolatos egyes feladatainak meghatározásáról 235/2019. (X. 15.) Korm. rendelet a turisztikai térségek fejlesztésének állami feladatairól szóló törvény végrehajtásáról 429/2020. (IX. 14.) Korm. rendelet a turisztikai térségek meghatározásáról 277/2020. (VI. 12.) Korm. rendelet az augusztus 20-ai hivatalos állami ünnep megtartásával kapcsolatos rendelkezésekről és szervezőjének kijelöléséről 490/2022. (XII. 1.) Korm. rendelete a 2025. évi Oszakai Világkiállítással kapcsolatos egyes rendelkezésekről **GFM rendelet:** 1/2022. (V.26.) GFM rendelet az egyes állami tulajdonban álló gazdasági társaságok felett az államot megillető tulajdonosi jogok és kötelezettségek összességét gyakorló személyek kijelöléséről **MK rendelet:** 4/2019. (X. 17.) MK rendelet a Kőrösi Csoma Sándor díjak adományozásának rendjéről **Kormányhatározatok:** 1156/2016. (III. 31.) Korm. határozat a turizmussal kapcsolatos állami feladat- és intézményrendszer átalakításához szükséges intézkedésekről 1255/2016. (VI. 6.) Korm. határozat a Nemzeti Turisztikai Tanácsadó Testületről 1861/2016. (XII. 27.) Korm. határozat a Balaton kiemelt turisztikai fejlesztési térség meghatározásáról és a térségben megvalósítandó egyes fejlesztések megvalósításához szükséges források biztosításáról 1862/2016. (XII. 27.) Korm. határozat a Sopron-Fertő kiemelt turisztikai fejlesztési térség meghatározásáról és a térségben megvalósítandó egyes fejlesztések megvalósításához szükséges források biztosításáról 1092/2017. (II. 21.) Korm. határozat a Tokaj, Felső-Tisza és Nyírség kiemelt turisztikai fejlesztési térség meghatározásáról és a térségben megvalósítandó egyes fejlesztések megvalósításához szükséges források biztosításáról 1390/2017. (VI. 27.) Korm. határozat a Balaton, a Sopron-Fertő, valamint a Tokaj-Felső-Tisza-Nyírség kiemelt turisztikai fejlesztési térségekben tervezett turisztikai projektek megvalósításához szükséges éven túli kötelezettségvállaláshoz történő hozzájárulásról 1522/2017. (VIII. 14.) Korm. határozat a Debrecen, Hajdúszoboszló, Hortobágy és Tisza-tó kiemelt turisztikai fejlesztési térség meghatározásáról és a térségben megvalósítandó egyes beruházásokról 1550/2017. (VIII. 18.) Korm. határozat a Dunakanyar kiemelt turisztikai fejlesztési térség meghatározásáról, valamint a térségben megvalósítandó egyes fejlesztésekről 1725/2017. (X. 10.) Korm. határozat Magyarország turisztikai országmárka építéséről 1747/2017. (X. 18.) Korm. határozat a Nemzeti Turizmusfejlesztési Stratégia 2030 elfogadásáról 1419/2018. (IX. 7.) Korm. határozat az egyes turisztikai tárgyú kormányhatározatok módosításáról 1416/2018. (IX. 7.) Korm. határozat a Kisfaludy Szállásfejlesztési Konstrukció megvalósításához, illetve az egyes kiemelt turisztikai fejlesztések finanszírozásához szükséges kormányzati intézkedésekről 1075/2019. (II. 28.) Korm. határozat a Tokaj, Felső-Tisza és Nyírség kiemelt turisztikai fejlesztési térség meghatározásáról és a térségben megvalósítandó egyes fejlesztések megvalósításához szükséges források biztosításáról szóló 1092/2017. (II. 21.) Korm. határozat végrehajtása során alkalmazandó eltérő rendelkezésekről, valamint a Sopron-Fertő kiemelt turisztikai fejlesztési térség meghatározásáról és a térségben megvalósítandó egyes fejlesztések megvalósításához szükséges források biztosításáról szóló 1862/2016. (XII. 27.) Korm. határozat módosításáról 1152/2019. (III. 25.) Korm. határozat az egyes kiemelt turisztikai térségben megvalósítandó fejlesztésekhez szükséges további intézkedésekről 1099/2020. (III. 12.) Korm. határozat az egyes turisztikai fejlesztések megvalósításához szükséges intézkedésekről 1348/2021. (VI. 3.) Korm. határozat a Nemzeti Turizmusfejlesztési Stratégia 2030 felülvizsgálatáról SZMSZ: Lásd az 1.1. II.1. pontban

Magyar Turisztikai Ügynökség
Zártkörűen Működő Részvénytársaság

Alapszabálya

2022. december 14. napjától

a változásokkal egységes szerkezetbe foglalva

(A módosítások kiemelt és dőlt betűvel szedve.)

I.

A Részvénytársaság cégneve, székhelye, telephelye(i)

A Részvénytársaság cégneve: Magyar Turisztikai Ügynökség Zártkörűen Működő Részvénytársaság

A Részvénytársaság rövidített neve: Magyar Turisztikai Ügynökség Zrt.

A részvénytársaság idegen nyelvű elnevezései:

1. Hungarian Tourism Agency Limited
   rövidített név: Hungarian Tourism AgencyLtd.,
2. Ungarische Touristische Agentur mit geschlossenem Aktionärskreis
   rövidített név: Ungarisches Tourismusamt geschl. AG,
3. Agence Touristique Hongroise, Société Anonyme Privée
   rövidített név: Agence Touristique Hongroise S.A.P.,
4. Agenzia per Turismo Ungherese, Societá per Azioni modello chiuso
   rövidített név: Agenzia per Turismo Ungherese S.p.A.,
5. Agencia del Turismo Húngaro, Sociedad Anónima Cerrada
   rövidített név: Agencia del Turismo Húngaro, S.A.C.

A Részvénytársaság székhelye: 1027 Budapest, Kacsa utca 15-23.

A Részvénytársaság telephelyei:
1052 Budapest, Sütő u. 2.
1093 Budapest Fővám tér 11-12.
1037 Budapest, Bokor utca 23-25. szám

II.

A Részvénytársaság alapítója, részvényese, működésének időtartama, működési formája

A Részvénytársaság részvényeinek kizárólagos tulajdonosa a Magyar Állam.

Az egyes gazdasági társaságok felett az államot megillető tulajdonosi jogok és kötelezettségek összességét gyakorló szervezet kijelöléséről szóló 1/2022. (V.26.) GFM rendelet 1. számú melléklete alapján a Részvénytársaságban a Magyar Államot megillető tulajdonosi jogokat a Miniszterelnöki Kabinetiroda gyakorolja.

A Részvénytársaság határozatlan időre alakul.

A Részvénytársaság működési formája: zártkörűen működő részvénytársaság.

III.

A Részvénytársaság alaptevékenysége, tevékenységi köre

1. A Részvénytársaság működésének elsődleges célja a turisztikai térségek fejlesztésének állami feladatairól szóló 2016. évi CLVI. törvény 3. § (4) bekezdésében meghatározott állami feladatok, valamint a Magyar Turisztikai Ügynökség Zártkörűen Működő Részvénytársaság turizmussal és vendéglátással kapcsolatos egyes feladatainak meghatározásáról szóló 61/2017. (III. 20.) Korm. rendeletben meghatározott feladatok ellátása. E feladatokat a Részvénytársaság alaptevékenységként látja el.

2. A Részvénytársaság főtevékenysége és tevékenységi körei az alábbiak:

A Részvénytársaság főtevékenysége: 8230'08 Konferencia, kereskedelmi bemutató szervezése

A Részvénytársaság által folytatott egyéb tevékenységi kör(ök):

1820'08 Egyéb sokszorosítás
4110'08 Épületépítési projekt szervezése
4619'08 Vegyes termékkörű nagykereskedelem
4741'08 Számítógép, periféria, szoftver kiskereskedelme
4742'08 Telekommunikációs termék kiskereskedelme
4761'08 Könyv-kiskereskedelem
4762'08 Újság-, papíráru-kiskereskedelem
4791'08 Csomagküldő, internetes kiskereskedelem
4799'08 Egyéb nem bolti, piaci kiskereskedelem
5210'08 Raktározás, tárolás
5811'08 Könyvkiadás
5811'8 Címtárak, levelező jegyzékek kiadása
5813'08 Napilapkiadás
5814'08 Folyóirat, időszaki kiadvány kiadása
5819'08 Egyéb kiadói tevékenység
5821'08 Számítógépes játék kiadása
5829'08 Egyéb szoftverkiadás
5920'08 Hangfelvétel készítése, kiadása
6010'08 Rádióműsor-szolgáltatás
6201'08 Számítógépes programozás
6209'08 Egyéb információ-technológiai szolgáltatás
6312'08 Világháló-portál szolgáltatás
6399'08 M.n.s. egyéb információs szolgáltatás
6420'08 Vagyonkezelés (holding)
6820'08 Saját tulajdonú, bérelt ingatlan bérbeadása, üzemeltetése
7021'08 PR, kommunikáció
7022'08 Üzletviteli, egyéb vezetési tanácsadás
7312'08 Médiareklám
7311'08 Reklámügynöki tevékenység
7420'08 Fényképészet
7490'08 M.n.s. egyéb szakmai, tudományos, műszaki tevékenysg
7740'08 Immateriális javak kölcsönzése
7911'08 Utazásközvetítés
7912'08 Utazásszervezés
7990'08 Egyéb foglalás
8211'08 Összetett adminisztratív szolgáltatás
8292'08 Csomagolás
8299'08 M.n.s. egyéb kiegészítő üzleti szolgáltatás

A Részvénytársaság a hatósági engedélyhez kötött tevékenysége(ke)t csak az erre vonatkozó külön engedély birtokában kezdheti meg, illetve gyakorolhatja. Ezen hatósági engedély(eke)t az engedélyköteles tevékenység(ek) megkezdésekor a Részvénytársaság köteles a cégbírósághoz benyújtani.

A Részvénytársaság az értékpapír révén tulajdonába, vagy rendelkezése alá került (a továbbiakban: a tulajdonában álló) vagyon (vállalat, vállalatrészek, stb.) hatékony és nyereséges működtetése, részvények, vagyoni objektumok eladása, megvétele, a részvénycsomagok bel- és külföldi forgalmazása útján végzi tevékenységét.

IV.
Alaptőke, részvények

1. A Részvénytársaság alaptőkéje 61.292.654,- Ft, azaz: hatvanegymillió-kettőszázkilencvenkettőezer-hatszázötvennégy darab 1 forint névértékű névre szóló részvényre oszlik.

2. A Részvénytársaság részvényei az értékpapírokra vonatkozó szabályok betartásával, dematerializált részvényként kerülnek nyilvántartásra. A részvényeken a Ptk. 3:215. § (3) bekezdésében előírtakat kell feltüntetni. A Ptk. és a Tpt. vonatkozó szabályai szerint a Részvénytársaság részvényei, mint dematerializált értékpapírok névre szólóak.

V.A Részvénytársaság képviselete, cégjegyzése

1. A Részvénytársaság törvényes képviselője az Igazgatóság elnöke és tagjai, valamint a Vezérigazgató.

2. A Részvénytársaság cégjegyzésére
– az Igazgatóság elnöke önállóan,
– az Igazgatósági tagok önállóan,
– a Vezérigazgató önállóan,
– a Vezérigazgató-helyettes önállóan,
– a cégvezető önállóan, vagy
– a Részvénytársaság Igazgatóság által cégjegyzésre feljogosított két munkavállalója az Igazgatóság által meghatározott ügykörben együttesen
jogosult.

A cégjegyzés úgy történik, hogy a Társaság önálló képviseletére jogosult személy a Társaság előírt, előnyomott vagy nyomtatott neve alá vagy fölé önállóan - a közjegyzői aláírás-hitelesítéssel ellátott aláírási címpéldány vagy ügyvéd által ellenjegyzett aláírás-mintának megfelelően – írja nevét, vagy az elektronikus okiraton minősített vagy minősített tanúsítványon alapuló fokozott biztonságú elektronikus aláírását (jogszabályi előírás esetén időbélyegzővel) helyezi el, míg a Társaság együttes képviseletére felhatalmazott munkavállalója – a Társaság előírt, előnyomott vagy nyomtatott neve alá vagy fölé együttesen – az aláírási címpéldány vagy ügyvéd által ellenjegyzett aláírás-minta szerint - írja nevét, vagy az elektronikus okiraton minősített vagy minősített tanúsítványon alapuló fokozott biztonságú elektronikus aláírását (jogszabályi előírás esetén időbélyegzővel) helyezi el.

3. A bankszámla feletti rendelkezéshez minden esetben két – a Részvénytársaság Vezérigazgatója által erre felhatalmazott – személy aláírása szükséges.

VI.
A tulajdonosi (a Részvényesi) jogok gyakorlása

1. Egyszemélyes társaságnál közgyűlés nem működik, ezért a Részvénytársaságnál a közgyűlés hatáskörébe tartozó kérdésekben a Részvényes, mint tulajdonosi jogok gyakorlója jár el.

A közgyűlés hatáskörébe tartozó ügyekben a Részvényes írásban dönt, amelyről a Vezérigazgatót írásban értesíteni köteles. E döntések a közléssel válnak hatályossá.

2. A tulajdonosi (a Részvényesi) jogok gyakorlójának kizárólagos hatáskörébe tartozik:

a) az Alapszabály megállapítása és módosítása,
b) döntés a Részvénytársaság működési formájának megváltoztatásáról,
c) a Részvénytársaság átalakulásának, egyesülésének, szétválásának, és jogutód nélküli megszűnésének elhatározása,
d) döntés az alaptőke felemeléséről vagy leszállításáról,
e) a Részvénytársaság hosszú távú üzleti stratégiájának és az éves üzleti terv (gazdálkodási és pénzügyi) elfogadása,
f) az Igazgatóság tagjainak, az Igazgatóság elnökének, a vezérigazgatónak, a Felügyelőbizottság tagjainak, a Felügyelőbizottság elnökének és az állandó könyvvizsgálónak a megválasztása, visszahívása, díjazásának megállapítása, továbbá döntés az igazgatósági taggal, Igazgatóság elnökével, a vezérigazgatóval, a felügyelőbizottsági taggal, a Felügyelőbizottság elnökével vagy a társaság állandó könyvvizsgálójával szembeni kártérítési igény érvényesítéséről,
g) a Vezérigazgató munkaszerződéséből eredő alapvető munkáltatói jogok gyakorlása (jogviszony létesítése, módosítása, megszüntetése, díjazás megállapítása),

h) a számviteli törvény szerinti beszámoló elfogadása, ideértve az adózott eredmény felhasználására vonatkozó döntést is, valamint a vezető tisztségviselők előző üzleti évben végzett munkájának az értékelése, és kérelem esetén döntés a felmentvény tárgyában,
i) döntés az osztalékelőlegről,
j) döntés a részvények tipusának átalakulásáról,
k) döntés a nyomdai úton előállított részvény dematerializált részvénnyé történő átalakításáról, a dematerializált részvény nyomdai úton előállított részvénnyé történő átalakításáról, az egyes részvénysorozatokhoz fűződő jogok megváltoztatása, illetve egyes részvényfajták, osztályok átalakítása,
l) döntés átváltoztatható vagy jegyzési jogot biztosító kötvény kibocsátásáról,
m) döntés a saját részvényre kapott nyilvános vételi ajánlat elfogadásáról,
n) a Felügyelőbizottság ügyrendjének jóváhagyása,
o) döntés minden olyan kérdésben, amit törvény vagy az Alapszabály a közgyűlés, Részvényes hatáskörébe utal,
p) a köztulajdonban álló gazdasági társaságok takarékosabb működéséről szóló 2009. évi CXXII. törvény (a továbbiakban: Takarékos tv.) 5. § (3) bekezdése szerint, a Részvénytársaság vezető tisztségviselői, Felügyelőbizottságának tagjai, valamint a Munka Törvénykönyvéről szóló 2012. évi I. törvény 208. §-ának hatálya alá eső munkavállalói javadalmazása, valamint a jogviszony megszűnése esetére biztosított juttatások módjának, mértékének elveiről, annak rendszeréről szóló szabályzat elfogadása és módosítása,
q) gazdálkodó szervezet alapítása vagy megszüntetése,
r) gazdálkodó szervezetben részesedés megszerzése vagy átruházása.

A Részvényes döntéseit az érintettekkel a Vezérigazgató útján közli.

A Részvénytársaság átalakulása esetén az átalakulásról a Részvényes egy alkalommal is határozhat, ha a Vezérigazgató az átalakuláshoz szükséges okiratokat előkészítette, és azokhoz csatolta a határozathozatal napját legfeljebb 6 hónappal megelőző, a Vezérigazgató által meghatározott időpontra – mint mérleg fordulónapra – vonatkozó, a könyvvizsgáló által elfogadott vagyonmérleg-tervezeteket és vagyonleltár-tervezeteket.

VII.
Az Igazgatóság

1. Az Igazgatóság a Részvénytársaság ügyvezető szerve.

2. Az Igazgatóság kizárólagos hatáskörébe tartozik:

a) a Részvénytársaság számviteli törvény szerinti beszámolójának és az adózott eredmény felhasználására vonatkozó javaslatának elkészítése és előterjesztése a Részvényesnek,
b) a Részvénytársaság beszámolójának a hirdetményekre vonatkozó szabályok szerinti közzététele, valamint a cégbíróságnál történő letétbehelyezése,
c) a Részvénytársaság telephelyének és fióktelepeinek, valamint a Társaság tevékenységi körének – a főtevékenység kivételével – megváltoztatása, és az ezzel összefüggő Alapszabály-módosítás,
d) a Részvénytársaság ügyvezetéséről, vagyoni helyzetéről és üzletpolitikájáról évente egy alkalommal a Részvényes, valamint a Felügyelőbizottság számára jelentés készítése,
e) a Részvényes hatáskörébe tartozó döntés esetén – a vezető tisztségviselők, a felügyelőbizottsági tagok és a vezérigazgató személyéről, javadalmazásáról szóló döntés kivételével – a részvényesi döntés meghozatalának előkészítése és kezdeményezése,
f) a Részvénytársaság Szervezeti és Működési Szabályzatának elfogadása és módosítása,
g) az éves üzleti terv (gazdálkodási és pénzügyi) előkészítése és Részvényes elé terjesztése, folyamatos nyomon követése,
h) a Részvénytársaság cégjegyzésére jogosult munkavállalóinak kijelölése, és a kijelölés visszavonása,
i) az Igazgatóság Ügyrendjének elfogadása,

j) a Részvénytársaság hosszú távú üzleti stratégiájának kidolgozása, Részvényes elé terjesztése,
k) döntés minden olyan egyéb ügyben, amelyet hatáskörébe von és nem tartozik a Részvénytársaság más szerveinek kizárólagos hatáskörébe,
l) a turisztikai projektek, a szálláshelyfejlesztések, valamint a Részvénytársaság egyéb, nagyobb volumenű ügyeiről folyamatos, írásbeli tájékoztatást készít a Részvényes irányába.

3. A Részvénytársaság Igazgatósága 3 tagú. Az Igazgatóság tagjai a Társaság vezető tisztségviselői, akik feladataikat megbízási jogviszony keretében látják el.

4. A Részvényes a Társaság Igazgatóságának elnökét és tagjait határozatlan időtartamra választja. A Társaság Igazgatóságának tagjai:

Elnök:
Név: dr. Guller Zoltán
Lakóhely: 1091 Budapest, Üllői út 71. 4. em. 23
Anyja neve: Tóth Márta

Tag:
Név: Könnyid László
Lakóhely: 1131 Budapest, Babér utca 13-15. A. lház. 6. em. 603.
Anyja neve: Lábodi Anna

Tag:
Név: ***Jakab Zsófia***
Lakóhely: 5000 Szolnok, Eötvös tér 8. 1. em. 1.
Anyja neve: Zádori Erzsébet

5. A tagok bármikor visszahívhatók.

6. Az Elnök figyelemmel kíséri az Igazgatóság által hozott határozatok végrehajtását.

7. Az Igazgatóság a Vezérigazgató részére írásban utasítást adhat, amelyet a Vezérigazgató köteles végrehajtani. Ezekben az esetekben az Igazgatóság döntése/utasítása mentesíti a Vezérigazgatót a felelősség alól.

8. Az Igazgatóság ülése elektronikus hírközlő eszköz igénybevételével is lefolytatható, amennyiben az alkalmas a résztvevők azonosítására és a kölcsönös és korlátozásmentes kommunikáció biztosított. Az elektronikus hírközlő eszköz igénybevételével megtartott ülésről elhangzottakat és a meghozott határozatokat hiteles módon úgy kell rögzíteni, hogy azok utóbb is ellenőrizhetőek legyenek.

9. Az Igazgatóság tagjai a 2007. évi CLII. törvény rendelkezéseinek megfelelően, az ugyanezen törvény 5. §-ban meghatározott határidők szerint vagyonnyilatkozatot tesznek.

VIII.
Vezérigazgató

1. A Részvénytársaság operatív ügyvezetését a Részvényes által kijelölt, általános jellegű képviseleti joggal felruházott cégvezető látja el, aki jogosult a vezérigazgatói cím használatára (a továbbiakban: Vezérigazgató). A Vezérigazgatót a Részvényes határozatlan időtartamra választja, a tisztségét munkaviszonyban látja el, felette az alapvető munkáltatói jogokat a Részvényes gyakorolja.

2. A Részvénytársaságot a Vezérigazgató általános képviseleti joggal képviseli harmadik személyekkel szemben, valamint bíróságok és más hatóságok előtt. A Vezérigazgató felel a Részvényes határozatainak végrehajtásáért.

3. A Részvénytársaságot a tulajdonosi (Részvényesi) jogok gyakorlójának döntéseire figyelemmel a számára meghatározott hatáskörben a Vezérigazgató vezeti, irányítja és működteti. A Részvényes, illetve az Igazgatóság a Vezérigazgató részére írásban utasítást adhat, amit a Vezérigazgató köteles végrehajtani.

4. A Vezérigazgató a Részvénytársaságot érintő, a Részvényes, illetve az Igazgatóság kizárólagos hatáskörébe nem tartozó valamennyi kérdésben és ügyben dönthet, a Részvénytársaság nevében jogokat szerezhet, kötelezettségeket vállalhat és meghatározza a Részvénytársaság üzleti tevékenységét.

5. A Vezérigazgató feladata:

a társaság operatív ügyvezetése, melyet a Részvénytársaság érdekeinek elsődlegessége alapján a jogszabályok, a létesítő okirat és a Részvénytársaság Részvényesének határozatai betartásával, az Igazgatóság kizárólagos hatáskörébe tartozó feladatok figyelembevételével, önállóan lát el,

a) gondoskodás az üzleti könyvek szabályszerű vezetéséről,
b) az Alapszabály módosításának, cégjegyzékbe bejegyzett jogoknak, tényeknek és adatoknak és ezek változásának, valamint törvényben előírt más adatoknak a cégbírósági bejelentése,
c) döntés új pénzügyi kötelezettség vállalásáról, illetve már meglévő pénzügyi kötelezettség módosításáról, azzal, hogy az 500.000.000,- Ft-ot elérő kötelezettségvállalásról, köteles előzetesen, az Igazgatóság elnökének útján értesíteni a Részvényest,
d) 8 napon belül – a Felügyelőbizottság értesítése mellett – a szükséges intézkedések megtétele céljából az Igazgatóság elnökének útján a Részvényes értesítése és döntésének kérése, ha tudomására jut, hogy a Részvénytársaság saját tőkéje a veszteség következtében az alaptőke kétharmadára csökkent, vagy a Részvénytársaságot fizetésképtelenség fenyegeti, vagy ha a vagyona a tartozásokat nem fedezi,
e) a Felügyelőbizottság rendeltetésszerű működésének helyreállítása érdekében az Igazgatóság elnökének útján a Részvényes döntésének kérése, amennyiben a Felügyelőbizottság tagjainak száma a jelen Alapszabályban meghatározott létszám alá csökken, vagy nincs, aki a Felügyelőbizottság ülését összehívja,
f) az egyes szervezeti egységek létszám- és bérgazdálkodásának kialakítása,
g) a Részvénytársaság működését érintő szabályzatok – kivéve azon szabályzatokat, amelyek jóváhagyása jogszabály alapján az Igazgatóság vagy Részvényes kizárólagos hatáskörébe tartozik – jóváhagyása,
h) gondoskodik a Részvénytársaság Részvénykönyvének, valamint Képviseleti könyvének naprakész vezetéséről,
i) teljesíti a Felügyelőbizottság feladatainak ellátásához szükséges adatszolgáltatásokat.

6. A Vezérigazgató gondoskodik a vezető tisztségviselők, Felügyelőbizottsági tagok, a Munka törvénykönyve szerinti vezető állású munkavállalók, valamint az önálló cégjegyzésre, vagy bankszámla feletti rendelkezésre jogosult munkavállalók Takarékos tv. szerinti adatainak közzétételéről, az e törvény szerinti adatok változásainak közzétehetővé tételéről, az e törvény szerint felelős a közzétett adatok folyamatos hozzáférhetőségéért, hitelességéért a Részvénytársasággal összefüggő valamennyi adat vonatkozásában.

7. A Vezérigazgató és a Részvénytársaság 2007. évi CLII. törvény rendelkezései alá eső munkavállalók, megfelelően, az ugyanezen törvény 5 §-ban meghatározott határidők szerint vagyonnyilatkozat tételére kötelezettek.

8. A Részvényes által 2022. július 26. napjától határozatlan időtartamra kijelölt Vezérigazgató:

Név: Horváth Péter
Lakóhely: 2131 Göd, Vasvári Pál utca 26/B.
Anyja neve: Horváthová Blanka

IX.
Felügyelőbizottság

1. A Felügyelőbizottság 3 tagból áll, akiket a Részvényes jelöl ki határozatlan időtartamra.

A Részvénytársaságnál Felügyelőbizottság létrehozása kötelező.

A Felügyelőbizottságnak a Részvényes által – határozatlan időtartamra – kijelölt tagjai az alábbi személyek:

A Felügyelőbizottság elnöke:
Név: dr. Paulisinecz Éva
Lakóhely: 2627 Zebegény, Szőnyi István út 10.
Tartózkodási hely: 1113 Budapest, Bocskai út 75.
Anyja neve: Willem Vera Mária
Jogviszony kezdete: 2022. július 28.

A Felügyelőbizottság tagja:
Név: dr. Biró Alma
Lakóhely: 1124 Budapest, Meredek u. 19.
Anyja neve: Szopori Éva
Jogviszony kezdete: 2018. július 27.

A Felügyelőbizottság tagja:
Név: Selmeczi Dóra
Lakóhely: 1132 Budapest, Kádár u. 9-11.
Anyja neve: Püski Anna Zsuzsanna
Jogviszony kezdete: 2022. július 28.

A Felügyelőbizottság a Részvénytársaság legfőbb szerve részére ellenőrzi a Részvénytársaság ügyvezetését.

A Felügyelőbizottság köteles a Részvényes elé kerülő előterjesztéseket megvizsgálni, és ezekkel kapcsolatos álláspontját a Részvényessel ismertetni. A Felügyelőbizottság a Részvénytársaság irataiba, számviteli nyilvántartásaiba, könyveibe betekinthet, a vezető tisztségviselőktől és a Részvénytársaság munkavállalóitól felvilágosítást kérhet, a Részvénytársaság fizetési számláját, pénztárát, értékpapír- és áruállományát, valamint szerződéseit megvizsgálhatja és szakértővel megvizsgáltathatja.

A Felügyelőbizottsági tag ezen tisztségre ismételten megválasztható.

2. A Felügyelőbizottság ügyrendjét maga állapítja meg és azt a Részvényes hagyja jóvá.

3. A Felügyelőbizottság hatásköre:

a) vélemény adása a Munka Törvénykönyvéről szóló 2012. évi I. törvény 208. § (1) bekezdése szerinti vezető állású munkavállalók számára történő teljesítménykövetelmény és az ahhoz kapcsolódó juttatások (bér és más egyéb juttatás) meghatározása során,
b) a jelen Alapszabály X. fejezetének 3. pontjában foglaltak értelmében szükséges előzetes jóváhagyás megadása,
c) a jelen Alapszabály XI. fejezetének 3. pontjában foglaltakhoz előzetes vélemény megadása,
d) a Részvénytársaság ügyvitelének, üzletpolitikájának véleményezése,
e) a Részvénytársaság számadásainak ellenőrzése,
f) a Részvénytársaság gazdálkodásának és működésének felülvizsgálata,
g) a jelen Alapszabályban, illetve a Ptk.-ban meghatározott esetekben gyakorolt jogkör,

h) vélemény adása azon kérdések tekintetében, amelyeket jelen Alapszabály előír.

4. A Felügyelőbizottság testületként jár el. A Felügyelőbizottság határozatképes, ha valamennyi tag jelen van.

A Felügyelőbizottság elnöke az Alapszabály rendelkezései keretében
- összehívja és vezeti a Felügyelőbizottság üléseit,
- elrendeli a szavazást és megállapítja annak eredményét,
- jelentést terjeszt elő Részvényesnek a Felügyelőbizottság munkájáról és a jelen fejezet 3. pontjában foglalt kérdésekről

5. A Felügyelőbizottság határozatait a jelenlévők szótöbbségével hozza meg. Szavazategyenlőség esetén az adott határozati javaslat elutasítottnak tekintendő.

6. A Felügyelőbizottság tagjai a 2007. évi CLII. törvény rendelkezéseinek megfelelően, az ugyanezen törvény 5. §-ban meghatározott határidők szerint vagyonnyilatkozatot tesznek.

X.
Állandó Könyvvizsgáló

1. A Részvénytársaság feletti tulajdonosi jogok gyakorlója ***2023. május 31. napjáig a Részvénytársaság állandó könyvvizsgálójának* a *BDO Magyarország Könyvvizsgáló Kft.-t (székhely: 1103 Budapest, Kőér utca 2/A. C. ép., cégjegyzékszám: 01-09-867785; személyében felelős könyvvizsgáló: Baumgartner Ferenc könyvvizsgáló, anyja neve: Szajki Margit, adóazonosító jel: 8348873694, lakóhely: 1037 Budapest, Kunigunda útja 22. fszt. 4., MKVK nyilvántartási szám: 002955, könyvvizsgálói igazolvány szám: 004065)*** jelöli ki.

2. Az állandó könyvvizsgáló feladata, hogy a könyvvizsgálatot szabályszerűen elvégezze, és ennek alapján független könyvvizsgálói jelentésben foglaljon állást arról, hogy a Részvénytársaság beszámolója megfelel-e a jogszabályoknak és megbízható, valós képet ad-e a Részvénytársaság vagyoni, pénzügyi és jövedelmi helyzetéről, működésének gazdasági eredményeiről. Tevékenységéről tájékoztatja az Igazgatóságot, a Vezérigazgatót és a Felügyelőbizottságot. Vizsgálati jelentését a Részvényes elé terjeszti.

3. A könyvvizsgáló szervezetre, illetve a könyvvizsgáló személyére a Vezérigazgató a Felügyelőbizottság előzetes egyetértésével tesz javaslatot a Részvényesnek.

XI.
A nyereség felosztása

1. A Részvénytársaság üzleti éve január 1-től december 31-ig tart. Az első üzleti év a Részvénytársaság cégbírósági bejegyzésétől ugyanazon év december 31-ig tart.

2. Minden üzleti év végén a Részvénytársaság vagyonáról mérleget kell készíteni. A mérleg készítésének szabályain a mindenkor hatályos jogszabályok az irányadók.

3. A mérleg szerinti tiszta nyereség felosztására az Igazgatóság tesz javaslatot, melyről a Részvényes dönt.

XII.
Egyéb

1. A Részvénytársaság és a Részvényes között létrejövő szerződést a szerződés aláírásától számított harminc napon belül a cégbíróságon a cégiratok közé letétbe kell helyezni. Ez a rendelkezés nem irányadó abban az esetben, ha a Részvénytársaság és a Részvényes a Részvénytársaság

tevékenységi körébe tartozó, az Alapszabály által meghatározott szokásos nagyságrendű szerződést köt. Szokásos nagyságrendű szerződésnek minősül az 50 millió Forint értéket meg nem haladó szerződés.

2. A Részvénytársaság köteles az okirat aláírásától számított harminc napon belül a cégbírósághoz – letétbe helyezés céljából – benyújtani azt az okiratot is, amely bárki javára ingyenesen vagyont juttat, feltéve, hogy annak összege (értéke) az egymillió forintot meghaladja. Az összeghatár szempontjából a két éven belül ugyanannak a személynek vagy szervezetnek nyújtott juttatásokat össze kell számítani. Jelen Alapszabályban nem szabályozott kérdésekben a Polgári Törvénykönyvről szóló 2013. évi V. törvény és egyéb vonatkozó jogszabályok rendelkezései az irányadók.

3. A Részvénytársaság a hirdetményeit a jogszabályban előírt esetekben a Cégközlönyben teszi közzé.

Budapest, 2022. december 14.

Záradék:

A cégnyilvánosságról, a bírósági cégeljárásról és a végelszámolásról szóló 2006. évi V. törvény 51. § (3) bekezdése alapján igazolom, hogy a jelen egységes szerkezetű létesítő okirat szövege megfelel a 2022. december 08. napján jelen Alapszabály VI.2. pontja alapján elfogadott 72022.(XII.08) számú részvényesi határozat alapján hatályos tartalomnak. A változásokat ***dőlt és vastagított*** betűk jelzik.

Az alapszabály változásokkal egybefoglalt – hatályosított – szövegét egységes szerkezetbe foglaltam, és annak VII. 4. és X.1. pontjaiban foglalt módosításait készítettem Budapesten, 2022. december 20. napján:

dr. Perneki Judit
ügyvéd
Perneki Ügyvédi Iroda
1095 Budapest, Mester u. 9. II/5.

.....

dr. Perneki Judit ügyvéd
(Perneki Ügyvédi Iroda, 1095 Budapest Mester utca 9. II/5.)
kamarai azonosító szám (KASZ): 36067079

A MAGYAR TURISZTIKAI ÜGYNÖKSÉG
ADATVÉDELMI SZABÁLYZATA

Lezárva: 2023.01.31.

Tartalomjegyzék

1. Általános rész ... 4
   1.1. A szabályzat célja ... 4
   1.2. A szabályzat hatálya ... 4
      1.2.1. Tárgyi hatály ... 4
      1.2.2. Személyi hatály ... 4
2. Az adatvédelem alapfogalmai ... 5
3. Az adatkezelés alapelvei ... 6
   3.1. Általános alapelvek ... 6
   3.2. Az adatok minősége ... 7
   3.3. Adattovábbítás, az adatkezelések összekapcsolása ... 7
   3.4. Adattovábbítás külföldre ... 8
   3.5. Az adatvédelmi tisztviselő feladat- és hatáskörei, felelőssége ... 8
   3.6. Az adatgazda felelőssége ... 10
   3.7. Új belső adatkezelés kialakítását kezdeményező vezető felelőssége ... 10
   3.8. Szerződést kezdeményező vezető felelőssége ... 10
4. A személyes adatok kezelésének jogalapja ... 10
5. Az adatkezelési tájékoztató ... 12
6. Adatvédelmi oktatás ... 13
7. Az adatkezelési nyilvántartás ... 13
8. Adatfeldolgozás esetén releváns feltételek ... 13
9. Az Érintettek jogai ... 17
   9.1. Előzetes tájékozódáshoz való jog ... 17
      9.1.1. Rendelkezésre bocsátandó információk, ha a személyes adatokat az érintettől gyűjtik 17
      9.1.2. Rendelkezésre bocsátandó információk, ha a személyes adatokat nem az érintettől szerezték meg ... 18
   9.2. Az érintett hozzáférési joga ... 19
   9.3. A törléshez való jog („az elfeledtetéshez való jog") ... 20
   9.4. Az adatkezelés korlátozásához való jog ... 21
   9.5. Az adathordozhatósághoz való jog ... 22
   9.6. A tiltakozáshoz való jog ... 22
   9.7. Automatizált döntéshozatal egyedi ügyekben, beleértve a profilalkotást ... 23
   9.8. Egyes jogok korlátozásai ... 23
   9.9. Az érintett tájékoztatása az adatvédelmi incidensről ... 24
   9.10. A felügyeleti hatóságnál történő panasztételhez való jog ... 25

9.11. A felügyeleti hatósággal szembeni hatékony bírósági jogorvoslathoz való jog 25
9.12. Az adatkezelővel vagy az adatfeldolgozóval szembeni hatékony bírósági jogorvoslathoz való jog 25
10.Az adatvédelmi hatásvizsgálat 27
11.Az érdekmérlegelési teszt 29
12.Adatbiztonsági szempontok 30
13.Az adatvédelmi incidensek kezelése 32
13.1. Az adatvédelmi incidens bejelentése 33
13.2. A bejelentés kivizsgálása és az incidens kezelése 33
13.3. Az érintettek tájékoztatása 34
13.4. Az incidensek nyilvántartása 35
1. számú melléklet, Munkavállalói adatkezelési tájékoztató és nyilatkozat 36
2. számú melléklet, Incidenskezelési adatlap 42

1. Általános rész

1.1. A szabályzat célja

Az Adatvédelmi Szabályzat célja, hogy a Magyar Turisztikai Ügynökség Zártkörűen Működő Részvénytársaság (a továbbiakban: Társaság) ügykezelése folyamatában megfeleljen az új adatvédelmi és adatkezelési előírásoknak, melyek AZ EURÓPAI PARLAMENT ÉS A TANÁCS (EU) 2016/679 RENDELETE (2016. április 27.) a természetes személyeknek a személyes adatok kezelése tekintetében történő védelméről és az ilyen adatok szabad áramlásáról, valamint a 95/46/EK rendelet hatályon kívül helyezéséről (a továbbiakban: Rendelet vagy GDPR) hatályba lépésével kötelezettségként megjelentek. Az információs önrendelkezési jogról és az információszabadságról szóló 2011. évi CXII. törvény szabályai – a GDPR hatálybalépése mellett – továbbra is alkalmazandók a Társaság vonatkozásában.

1.2. A szabályzat hatálya

1.2.1. *Tárgyi hatály*

Az Adatvédelmi Szabályzat, mint a Társaság szabályzó dokumentuma, kiterjed a Társaság minden szervezeti egységénél folytatott valamennyi személyes adatot tartalmazó adatkezelésre.

1.2.2. *Személyi hatály*

Jelen Szabályzat személyi hatálya kiterjed a Társasággal munkaviszonyban, valamint munkavégzésre irányuló egyéb jogviszonyban álló valamennyi (természetes vagy jogi) személyre. A személyi hatály kiterjed valamennyi olyan személyre, akiket jelen szabályzat érintettként definiál.

Jelen szabályzatban foglaltak megismertetése az érintettekkel a szakterületi vezetőik és a szerződéses kapcsolattartóik felelőssége.

2. Az adatvédelem alapfogalmai

Jelen Szabályzat alkalmazásában irányadó fogalom meghatározásokat a Rendelet 4. cikke, valamint a vonatkozó jogszabályok tartalmazzák.

E Szabályzat alkalmazásában:

Adatgazda: a Társaság szerepkörük alapján nevesíti és Adatgazda felelősségi körrel ruházza fel azokat a szakmai területi vezetőket, akik felelősek az egyes informatikai alkalmazói rendszerekért és az azok által kezelt adatokért, a rendszerek és adatok elvárt védelmi szintjét meghatározzák, illetve a védelem kialakításához és fenntartásához szükséges erőforrásokat biztosítják. Feljogosítja őket arra, hogy minden tervezett informatikai rendszerváltoztatást előzetesen véleményezzenek és azt elfogadhassák, illetve az adatok és a rendszerek üzleti igényeknek megfelelősége érdekében javaslatokat tehessenek és szükség esetén a helytelen vagy káros változtatást megakadályozzák.

adatkezelés: a személyes adatokon vagy adatállományokon automatizált vagy nem automatizált módon végzett bármely művelet vagy műveletek összessége, így a gyűjtés, rögzítés, rendszerezés, tagolás, tárolás, átalakítás vagy megváltoztatás, lekérdezés, betekintés, felhasználás, közlés továbbítás, terjesztés vagy egyéb módon történő hozzáférhetővé tétel útján, összehangolás vagy összekapcsolás, korlátozás, törlés, illetve megsemmisítés;

adatkezelő: az a természetes vagy jogi személy, közhatalmi szerv, ügynökség vagy bármely egyéb szerv, amely a személyes adatok kezelésének céljait és eszközeit önállóan vagy másokkal együtt meghatározza; ha az adatkezelés céljait és eszközeit az uniós vagy a tagállami jog határozza meg, az adatkezelőt vagy az adatkezelő kijelölésére vonatkozó különös szempontokat az uniós vagy a tagállami jog is meghatározhatja;

adatfeldolgozó: az a természetes vagy jogi személy, közhatalmi szerv, ügynökség vagy bármely egyéb szerv, amely az adatkezelő nevében személyes adatokat kezel;

adatvédelmi incidens: a biztonság olyan sérülése, amely a továbbított, tárolt vagy más módon kezelt személyes adatok véletlen vagy jogellenes megsemmisítését, elvesztését, megváltoztatását, jogosulatlan közlését vagy az azokhoz való jogosulatlan hozzáférést eredményezi;

az adatkezelés korlátozása: a tárolt személyes adatok megjelölése jövőbeli kezelésük korlátozása céljából;

az érintett hozzájárulása: az érintett akaratának önkéntes, konkrét és megfelelő tájékoztatáson alapuló és egyértelmű kinyilvánítása, amellyel az érintett nyilatkozat vagy a megerősítést félreérthetetlenül kifejező cselekedet útján jelzi, hogy beleegyezését adja az őt érintő személyes adatok kezeléséhez;

álnevesítés: a személyes adatok olyan módon történő kezelése, amelynek következtében további információk felhasználása nélkül többé már nem állapítható meg, hogy a személyes adat mely konkrét természetes személyre vonatkozik, feltéve, hogy az ilyen további információt külön tárolják, és technikai és szervezési intézkedések megtételével biztosított, hogy azonosított vagy azonosítható természetes személyekhez ezt a személyes adatot nem lehet kapcsolni;

címzett: az a természetes vagy jogi személy, közhatalmi szerv, ügynökség vagy bármely egyéb szerv, akivel vagy amellyel a személyes adatot közlik, függetlenül attól, hogy harmadik fél-e. Azon közhatalmi szervek, amelyek egy egyedi vizsgálat keretében az uniós vagy a tagállami

joggal összhangban férhetnek hozzá személyes adatokhoz, nem minősülnek címzettnek; az említett adatok e közhatalmi szervek általi kezelése meg kell, hogy feleljen az adatkezelés céljainak megfelelően az alkalmazandó adatvédelmi szabályoknak;
érintett: az a természetes személy, akire vonatkozóan az adatkezelő személyes adatot kezel;
harmadik fél: az a természetes vagy jogi személy, közhatalmi szerv, ügynökség vagy bármely egyéb szerv, amely nem azonos az érintettel, az adatkezelővel, az adatfeldolgozóval vagy azokkal a személyekkel, akik az adatkezelő vagy adatfeldolgozó közvetlen irányítása alatt a személyes adatok kezelésére felhatalmazást kaptak;
különleges adat: a faji eredetre, a nemzetiséghez tartozásra, a politikai véleményre vagy pártállásra, a vallásos vagy más világnézeti meggyőződésre, az érdek-képviseleti szervezeti tagságra, a szexuális életre vonatkozó személyes adat, az egészségi állapotra, a kóros szenvedélyre vonatkozó személyes adat, valamint a bűnügyi személyes adat;
munkavállaló: a munka törvénykönyvéről szóló 2012. évi I. törvény meghatározása alapján;
nyilvántartási rendszer: a személyes adatok bármely módon – centralizált, decentralizált vagy funkcionális vagy földrajzi szempontok szerint – tagolt állománya, amely meghatározott ismérvek alapján hozzáférhető;
profilalkotás: személyes adatok automatizált kezelésének bármely olyan formája, amelynek során a személyes adatokat valamely természetes személyhez fűződő bizonyos személyes jellemzők értékelésére, különösen a munkahelyi teljesítményhez, gazdasági helyzethez, egészségi állapothoz, személyes preferenciákhoz, érdeklődéshez, megbízhatósághoz, viselkedéshez, tartózkodási helyhez vagy mozgáshoz kapcsolódó jellemzők elemzésére vagy előrejelzésére használják;
személyes adat: azonosított vagy azonosítható természetes személyre („érintett") vonatkozó bármely információ; azonosítható az a természetes személy, aki közvetlen vagy közvetett módon, különösen valamely azonosító, például név, szám, helymeghatározó adat, online azonosító vagy a természetes személy testi, fiziológiai, genetikai, szellemi, gazdasági, kulturális vagy szociális azonosságára vonatkozó egy vagy több tényező alapján azonosítható.

3. Az adatkezelés alapelvei

3.1. Általános alapelvek

A Társaságnál végzett adatkezelések megfelelőségéért a Társaság vezetője a felelős.

A vezérigazgató a megfelelőség elvárt szintjének elérése és a személyes adatok védelmével kapcsolatos intézkedések meghatározott körének végrehajtása érdekében szükséges operatív hatáskört az adatvédelmi tisztviselő feladatokat ellátó személyre ruházza.

Közfeladatot ellátó szerv esetén kötelező adatvédelmi tisztviselő kinevezése.

Személyes adatok felhasználásával folytatott tevékenységek esetén a GDPR előírásainak teljesítése érdekében szükséges feltételek biztosításáról előzetesen kell gondoskodni és a tevékenységet akkor lehet megkezdeni, ha a Rendelet előírásai tervezetten és dokumentáltan teljesülnek. A feltételek teljesítésével kapcsolatos részletes vagy egyedi előírások kapcsán az adatvédelmi tisztviselő feladatokat ellátó személy konzultációs jogkörrel rendelkezésére áll az adatkezelési tevékenységhez kapcsolódó adatgazdának.

Minden munkavállaló, valamint a Társasággal munkavégzésre irányuló egyéb jogviszonyban álló személy felelős az általa végrehajtott feladatok kapcsán az Adatvédelmi Szabályzat betartásáért.
A Társaság vezetőjének feladata, hogy olyan irányítási rendszert dolgozzon ki, helyezzen hatályba és működtessen, amely alapján az adatkezelések jogszerűen és jelen Szabályzat előírásai alapján hajthatók végre, új adatkezelések megkezdését megelőzően pedig a szükséges előkészítő feladatok végrehajtása megtörténik és érvényesülnek az adatvédelmi jogszabályi előírások.

A Társaság vezetője az általa kinevezett adatvédelmi tisztviselő feladatokat ellátó személyen keresztül működteti az adatkezelési folyamatokat.

Az adatvédelmi tisztviselő feladatokat ellátó személy rendelkezik a kapcsolódó hatáskörrel, ennek megfelelően végrehajtja a szükséges feladatokat.

A Társaság működése során tiszteletben tartja az adatvédelmi jog alapelveit, azaz:

- **jogszerűség, tisztességes eljárás és átláthatóság**: az adatkezelés jogszerűen és tisztességesen, valamint az érintett számára átlátható módon történjen;
- **célhoz kötöttség**: az adatgyűjtés, adatkezelés csak meghatározott, egyértelmű és jogszerű célból, és a céllal összeegyeztethető módon történjen;
- **adattakarékosság**: az adatkezelés céljai szempontjából megfelelő és releváns adatokat szabad csak kezelni;
- **pontosság**: a személyes adatok legyenek pontosak és aktuálisak;
- **korlátozott tárolhatóság**: a személyes adatok tárolása olyan formában történjen, amely az érintettek azonosítását csak a személyes adatok kezelése céljainak eléréséhez szükséges ideig teszi lehetővé;
- **integritás és bizalmas jelleg**: megfelelő technikai vagy szervezési intézkedések alkalmazásával biztosítva legyen a személyes adatok megfelelő biztonsága, az adatok jogosulatlan vagy jogellenes kezelésével, véletlen elvesztésével, megsemmisítésével vagy károsodásával szembeni védelmet is ideértve;
- **elszámoltathatóság**: az adatkezelő felelős az alapelveknek való megfelelésért, köteles a megfelelés igazolására.

3.2. Az adatok minősége

A kezelt személyes adatoknak meg kell felelniük az alábbi követelményeknek:

- felvételük és kezelésük tisztességes és törvényes;
- pontosak, teljesek és időszerűek;
- az érintett azonosítását csak a tárolás céljához szükséges ideig teszik lehetővé.

Korlátozás nélkül használható, általános és egységes személyazonosító jel alkalmazása tilos.

3.3. Adattovábbítás, az adatkezelések összekapcsolása

A Társaság adatkezelést végző területének részéről személyes adatok akkor továbbíthatók, valamint a különböző adatkezelések akkor kapcsolhatók össze, ha az érintett ahhoz írásban

hozzájárult, vagy jogszabály azt előírja, vagy más jogalap arra lehetőséget ad, és ha az adatkezelés feltételei minden egyes személyes adatra nézve teljesülnek.

3.4. Adattovábbítás külföldre

Az EGT-államba (Európai Gazdasági Térségbe tartozó állam) irányuló adattovábbítást úgy kell tekinteni, mintha Magyarország területén belüli adattovábbításra kerülne sor.
Az adatok továbbítása abban az esetben is megtörténik, ha olyan elektronikus szolgáltatást vesz igénybe a Társaság, amit online vagy felhőből lehet elérni és a szolgáltatást biztosító, az adatokat tároló szerverek EGT államon kívüli országban találhatók.

A Társaság adatkezelést végző területének részéről személyes adat az országból – az adathordozótól vagy az adatátvitel módjától függetlenül – más országban lévő adatkezelő vagy adatfeldolgozó részére csak akkor továbbítható, ha arra megfelelő jogalap van, vagy azt törvény lehetővé teszi, feltéve, hogy a másik ország joga – az Európai Unió által meghatározott – megfelelő védelmet biztosít az átadott adatok kezelése során, feltéve, hogy az adatkezelés feltételei a külföldi adatkezelőnél minden egyes adatra nézve teljesülnek.

Amennyiben nem EGT-államban, azaz harmadik országban honos adatkezelő vagy adatfeldolgozó részére továbbítja a Társaság az adatokat, akkor arra a Rendelet 45. cikke szerint (a Bizottság megfelelőségi határozata alapján) vagy a 46. cikke szerint (megfelelő garanciák alapján) kerülhet sor.

a) Az Európai Unió egészére kiterjedő hatállyal a Bizottság dönthet úgy, hogy harmadik ország, illetve egy harmadik ország valamely területe vagy meghatározott ágazata, vagy valamely nemzetközi szervezet megfelelő adatvédelmi szintet nyújt.

b) Bizottsági határozat hiányában az adatkezelő vagy adatfeldolgozó csak abban az esetben továbbíthat személyes adatokat harmadik országba vagy nemzetközi szervezet részére, ha az adatkezelő vagy adatfeldolgozó megfelelő garanciákat nyújtott, és az érintettek számára érvényesíthető jogok és hatékony jogorvoslati lehetőségek állnak rendelkezésre.

3.5. Az adatvédelmi tisztviselő feladat- és hatáskörei, felelőssége

Az adatvédelmi tisztviselő feladatokat ellátó személy feladatai:

- felméri és javaslatot tesz a Társaság által kezelhető személyes adatok körére, az egyes informatikai rendszerekben és dokumentumokban való elhelyezhetőségükre, az adatkezelések összekapcsolhatóságára, az adatok továbbíthatóságára, kiemelten azokban az esetekben, ha az adatkezelési tevékenység több szervezeti egység együttműködésében valósul meg;
- előkészíti a belső adatvédelmi szabályzatot az érintett szakterületek bevonásával;
- gondoskodik a belső adatvédelmi nyilvántartás (tudásbázis) és az adatvédelmi incidens nyilvántartás vezetéséről;
- közreműködik az adatkezeléssel összefüggő döntések meghozatalában;

- szakértői részvételt biztosít a személyes adatokat kezelő informatikai rendszerek (pl. üzleti rendszerek, HR rendszer, információbiztonsági rendszerek) adatkezelési megvalósításainak kialakításában vagy módosításában;
- részt vesz a munkavállalók belépése során adott nyilatkozatok szövegezésében a jogi szakterület közreműködésével, a nyilatkozatok aláírásával kapcsolatos eljárások kidolgozásban és gondozásában;
- partnerek vagy ügyfelek által átadott személyes adatok esetén is kidolgozza a nyilatkozatok kezelésének és aláírásának feltételrendszerét;
- minden olyan szervezeten belüli megkeresésnél, ahol külső szolgáltatóval, partnerrel, beszállítóval vagy alvállalkozóval kötendő szerződés jön létre, ott gondoskodik az adatvédelem szempontjából szükséges feltételek általános megfogalmazásáról, segíti a szerződő féllel szükséges egyeztetéseket annak érdekében, hogy az adatvédelmi szempontok is jogszerűen érvényesüljenek;
- szakértői segítséget nyújt az adatkezelés során érintettek jogainak biztosításában és a területek által végzett adatkezelési tevékenység szabályszerű végzésében;
- gondoskodik az adatkezelésre vonatkozó szabályok megtartásának ellenőrzéséről;
- kivizsgálja a bejelentéseket, jogosulatlan adatkezelés észlelése esetén az adatkezelőt vagy az adatfeldolgozót felszólítja annak megszüntetésére, különös tekintettel az adatkezelési időtartamának túllépésére;
- szakértői segítséget nyújt a Nemzeti Adatvédelmi és Információszabadság Hatóság (a továbbiakban: NAIH) által kezdeményezett helyszíni ellenőrzés során;
- gondoskodik az adatvédelmi ismeretek oktatásáról;
- működteti az érintettek jogainak biztosításához szükséges folyamatokat;
- az adatokat érő incidensek esetén jelen Szabályzat előírásai szerint eljár;
- gondoskodik a beépített és alapértelmezett adatvédelem elvének teljesüléséről;
- figyelemmel kíséri az adatvédelmi jogszabályok, illetve a szervezet változását és szükség esetén javaslatot tesz az adatvédelmi szabályzat módosítására;
- jogosulatlan adatkezelés észlelése esetén felhívja annak megszüntetésére az adatgazdát, külső fél esetén az adatkezelő vagy az adatfeldolgozó kapcsolattartóját;
- együttműködik és – szükség esetén – konzultál a NAIH munkatársaival;
- megválaszolja a NAIH, a bíróságok és a hatóságok megkereséseit (együttműködésben a jogi szakterülettel);
- az adatkezelés jogalapjának és/vagy céljának megszűnése esetén ellenőrzi az adatok törlésének végrehajtását;
- gondoskodik az adatvédelmi hatásvizsgálatok és érdekmérlegelési tesztek megtervezésről és végrehajtásáról;
- mérlegeli az iratkezelési szabályok és az adatvédelmi feltételek összefüggéseit és szükség esetén javaslatot tesz az iratkezelési szabályok felülvizsgálatára;
- mérlegeli az informatikai környezet fejlesztési folyamatai kapcsán a beépített adatvédelem elv teljesítéséhez szükséges teendőket és felelősségeket;
- ellátja az adatvédelemmel kapcsolatosan felmerülő egyéb feladatokat.

A munkavállalók az adatvédelemhez kapcsolódó szakmai javaslatait, utasításait tevékenységük során kötelesek figyelembe venni.

Ellenőrzési kötelezettsége részeként ellenőrzi a szabályzókban és a vonatkozó törvényekben foglaltak betartását a Társaság összes szervezeti egységére és munkavállalójára vonatkozóan.

Javaslattételre jogosult és részvételi jog illeti meg minden értekezleten, megbeszélésen, ahol az adatvédelmi feladatkörébe tartozó kérdéseket tárgyalnak. Javaslattételi joga kiterjed a Társaság munkavállalóival kapcsolatos és külső partnerekkel folytatott tevékenységekre, a tevékenységek kiszolgálására használt informatikai megvalósítások, módszerek és eljárások teljes vertikumára.

Véleményezési jog illeti meg az Ügynökség valamennyi szabályzatával, szerződésével, belső utasításával, folyamataival, informatikai megvalósításaival kapcsolatban, valamint a feladatai ellátása során a számára szükséges adatokkal kapcsolatban.

3.6. Az adatgazda felelőssége

Az adatgazdákat az egyes szakmai területek vezetői írásban nevezik ki. Az adatgazdák felelnek a hatáskörükbe tartozó, általuk kezelt adatokért.

Az adatgazda feladata bevonni az adatállomány tervezési fázisában az adatvédelmi tisztviselő feladatokat ellátó személyt az adatvédelmi szempontok egyeztetése céljából.

3.7. Új belső adatkezelés kialakítását kezdeményező vezető felelőssége

A Társaságon belül kialakítandó új szoftverek, új üzleti funkciók, új szolgáltatások, új tevékenységek tervezési fázisában a tevékenységért felelős vezető felelőssége, hogy gondoskodjon az adatvédelmi előírások teljesíthetőségéről és konzultációs céllal a tervezésbe bevonja az adatvédelmi tisztviselő feladatokat ellátó személyt. Ennek elmulasztásáért az érintett vezető a felelős.

3.8. Szerződést kezdeményező vezető felelőssége

A Társaság szakterületi vezetői minden olyan szerződés, megállapodás, együttműködés előkészítésébe kötelesek bevonni az adatvédelmi tisztviselő feladatokat ellátó személyt, ahol személyes adatok kezelése felmerülhet.
Az adatvédelmi tisztviselő bevonásáért minden esetben az érintett vezető a felelős.

4. A személyes adatok kezelésének jogalapja

A személyes adatokat is tartalmazó adatkezelés elkezdéséhez szükséges egy, a Rendeletben meghatározott jogalap.

A jogalapok egy részénél szükség van az érintett hozzájárulásának megszerzésére, míg más esetekben az adatkezeléshez nem kell hozzájárulnia az érintettnek, de ezekben az esetekben is gondoskodni kell az érintettek tájékoztatásáról.

Az alábbi jogalapok alkalmazhatók:

a) az érintett hozzájárulását adta személyes adatainak egy vagy több konkrét célból történő kezeléséhez;

b) az adatkezelés olyan szerződés teljesítéséhez szükséges, amelyben az érintett az egyik fél, vagy az a szerződés megkötését megelőzően az érintett kérésére történő lépések megtételéhez szükséges;
c) az adatkezelés az adatkezelőre vonatkozó jogi kötelezettség teljesítéséhez szükséges;
d) az adatkezelés az érintett vagy egy másik természetes személy létfontosságú érdekeinek védelme miatt szükséges;
e) az adatkezelés közérdekű vagy az adatkezelőre ruházott közhatalmi jogosítvány gyakorlásának keretében végzett feladat végrehajtásához szükséges;
f) az adatkezelés az adatkezelő vagy egy harmadik fél jogos érdekeinek érvényesítéséhez szükséges, kivéve, ha ezen érdekekkel szemben elsőbbséget élveznek az érintett olyan érdekei vagy alapvető jogai és szabadságai, amelyek személyes adatok védelmét teszik szükségessé, különösen, ha az érintett gyermek.

Adatkezelés az érintett hozzájárulása alapján:

A hozzájáruláson alapuló adatkezelés esetén az érintett személyes adatai kezeléséhez való hozzájárulását egyértelmű és részletes tájékoztatást követően be kell szerezni, a tényleges adatkezelés csak ez után kezdhető meg. Hozzájárulásnak minősül az is, ha az érintett a Társaság internetes honlapjának megtekintése során bejelöl egy erre vonatkozó négyzetet, az információs társadalommal összefüggő szolgáltatások igénybevétele során erre vonatkozó technikai beállításokat hajt végre, valamint bármely egyéb olyan nyilatkozat vagy cselekedet is, amely az adott összefüggésben az érintett hozzájárulását személyes adatainak tervezett kezeléséhez egyértelműen jelzi. A hallgatás, az előre bejelölt négyzet vagy a nem cselekvés ezért nem minősül hozzájárulásnak. Fontos, hogy az így végrehajtott beleegyezés naplózása megtörténjen, az erre szolgáló informatikai rendszerek ilyen irányú fejlesztését az informatikai vezérigazgató-helyettes felelőssége kezdeményezni.

A tájékoztatás megtörténtét rögzíteni kell és a tájékoztatás tartalmát meg kell őrizni annak érdekében, hogy bizonyíthatók legyenek az érintett beleegyezésének körülményei.

A hozzájárulást minden olyan esetben újra meg kell kérni és a kapcsolódó tájékoztatást frissíteni kell, ha az adatkezelés lényeges körülményei megváltoznak.

Idővel egy adatkezelési tevékenységhez az érintettek több különböző időpontban különböző feltételek szerinti hozzájárulása lesz elérhető, ezért olyan informatikai támogató és dokumentációs rendszert kell kialakítani, amiben az egyes hozzájárulások külön is kezelhetők.

A hozzájárulás az ugyanazon cél vagy célok érdekében végzett összes adatkezelési tevékenységre kiterjed. Ha az adatkezelés egyszerre több célt is szolgál, akkor a hozzájárulást az összes adatkezelési célra vonatkozóan meg kell adni.

Ha az érintett hozzájárulását olyan írásbeli nyilatkozat keretében adja meg, amely más ügyekre is vonatkozik – pl.: értékesítési, szolgáltatási szerződés megkötése – a hozzájárulás iránti kérelmet ezektől a más ügyektől egyértelműen megkülönböztethető módon kell kezelni és közölni az érintettel, érthető és könnyen hozzáférhető formában, világos és egyszerű

nyelvezettel. Az érintett hozzájárulását tartalmazó ilyen nyilatkozat bármely olyan része, amely sérti a Rendeletet, kötelező erővel nem bír.

Törekedni kell a minimálisan szükséges adatok kezelésére, így például a Társaság nem kötheti szerződés aláírását vagy teljesítését olyan személyes adatok kezeléséhez való hozzájárulás megadásához, amelyek ténylegesen nem szükségesek a szerződés teljesítéséhez.

A hozzájárulás visszavonását ugyanolyan egyszerű módon kell lehetővé tenni, mint annak megadását és a visszavonást is rögzíteni kell informatikai naplóadatként vagy dokumentált információként.

Ha a személyes adat felvételére az érintett hozzájárulásával került sor, az adatkezelő a felvett adatokat törvény eltérő rendelkezésének hiányában a rá vonatkozó jogi kötelezettség teljesítése céljából további külön hozzájárulás nélkül, valamint az érintett hozzájárulásának visszavonását követően is kezelheti.

A jogi kötelezettség teljesítése jogcímén alapuló adatkezelés az érintett hozzájárulását nem igényli, mert az adatkezelést törvény vagy valamely hatóság határozta meg.
A hatóság által előírt adatkezelések tipikus módja, hogy a hatóság egy formanyomtatványt kitöltését várja el az érintettől, így a kezelt adatok köre egyértelműen következik a formanyomtatvány tartalmából.

Ilyen esetben az érintettel az adatkezelés megkezdése előtt közölni kell, hogy az adatkezelés kötelező, továbbá az érintettet az adatkezelés megkezdése előtt egyértelműen és részletesen tájékoztatni kell az adatai kezelésével kapcsolatos minden tényről, így különösen az adatkezelés céljáról és jogalapjáról, az adatkezelésre és az adatfeldolgozásra jogosult személyéről, az adatkezelés időtartamáról, arról, ha az érintett személyes adatait az adatkezelő a rá vonatkozó jogi kötelezettség alapján kezeli, illetve arról, hogy kik ismerhetik meg az adatokat.

A tájékoztatásnak ki kell terjednie az érintett adatkezeléssel kapcsolatos jogaira és jogorvoslati lehetőségeire is. Kötelező adatkezelés esetén a tájékoztatás megtörténhet az előbbi információkat tartalmazó jogszabályi rendelkezésekre való utalás nyilvánosságra hozatalával is.

5. Az adatkezelési tájékoztató

Függetlenül az adatkezelés jogalapjától vagy megvalósítási módjától, minden adatkezelési tevékenységhez el kell készíteni a kapcsolódó adatkezelési tájékoztatót és az adott adatkezelésben az érintettek számára hozzáférhetővé kell tenni.

Az adatkezelési tájékoztatót a Rendelet által meghatározott tartalom alapján az adatvédelmi tisztviselői feladatokat ellátó személy és az adatkezelési tevékenységet irányító szervezeti egység vezetője együttesen készíti el, az elkészítést a szervezeti egység vezetője kezdeményezi.

Szerződések esetén a tájékoztatót praktikusan a szerződés mellékletében lehet elhelyezni, vagy a szerződésben hivatkozni lehet a tájékoztató elérhetőségére.

A tájékoztatót folyamatosan aktualizált állapotban kell tartani, változását időben elkészíteni és publikálni, vagy a tájékoztató egyedi példányait cserélni (pl. szerződés mellékletét frissíteni).

Amennyiben egy önkéntes hozzájáruláson alapuló adatkezelési tevékenység lényegesen megváltozik, akkor az adatkezelési tájékoztatót frissíteni kell és az érintettek hozzájárulását az új adatkezelési tájékoztató alapján ismételten be kell szerezni. Az érintett hozzájárulásának utólagos bizonyíthatósága érdekében nyilvántartásba kell venni a tájékoztató dokumentum tartalmát és verziószámát vagy kiadásának dátumát és az ahhoz kapcsolódó hozzájárulások dokumentumait. Így lesz bizonyítható, hogy az érintett a megváltozott adatkezeléshez is hozzájárult.

A Társaság az általános adatkezelési tájékoztatóját a honlapján elérhetővé teszi az érintettek számára. A tájékoztató célja, hogy az érintetteket e nyilvánosan is elérhető formában az adatkezelés megkezdése előtt és annak folyamán is egyértelműen és részletesen tájékoztassa az adataik kezelésével kapcsolatos minden tényről, így különösen az adatkezelés céljáról és jogalapjáról, az adatkezelésre és az adatfeldolgozásra jogosult személyéről, az adatkezelés időtartamáról, arról, hogy kik ismerhetik meg az adatokat. A tájékoztatásnak ki kell terjednie az érintett adatkezeléssel kapcsolatos jogaira és jogorvoslati lehetőségeire is. Ezen adatkezelési tájékoztatót a legfontosabb adatkezelési lépések mindegyikénél külön linkkel jelölve megismerhetővé kell tenni (például egy regisztráció esetében a regisztráció előtt és a regisztráció folyamata során). E tájékoztató elérhetőségéről az érintetteket tájékoztatni kell.

6. Adatvédelmi oktatás

A Társaság azon munkavállalóit, akik személyes adatok kezelését is tartalmazó feladatokat hajtanak végre, vagy ügyfélkapcsolati munkát, informatikai vagy koordinációs tevékenységet végeznek, éves adatvédelmi oktatásban kell részesíteni annak érdekében, hogy feladataik végrehajtása során tisztában legyenek az előírások teljesítéséhez szükséges felelősségekkel, feladatokkal, a dokumentációs követelményekkel.
Az oktatásban érintettek körét a HR szakterület jelöli ki.
Az oktatás formáját a Biztonsági Irodavezető és a HR együttesen határozza meg.

7. Az adatkezelési nyilvántartás

A Társaság köteles adatkezelési tevékenysége megkezdése előtt az adatvédelmi tisztviselői feladatokat ellátó személy bevonásával mérlegelni a tervezett adatkezelés megfelelőségét.
Ha a megfelelőség biztosított, akkor az adatkezelés kapcsán el kell készíteni a belső adatkezelési nyilvántartást.

8. Adatfeldolgozás esetén releváns feltételek

Adatfeldolgozás történik akkor, ha egy adatkezelő megbíz egy természetes személyt vagy gazdálkodó szervezetet szakmai feladatok végrehajtásával, és a feladatban az adatkezelő felelősségi körébe tartozó személyes adatok is részt vesznek, azonban a megbízott természetes személy vagy gazdálkodó szervezet csak korlátozott módon végezhet műveleteket a kapott adatokkal.

Az adatfeldolgozás esetén is az adatfeldolgozó természetes személy vagy gazdálkodó szervezet birtokába kerülnek személyes adatok, de az adatokkal végzendő műveletek körét a megbízó adatkezelő egyértelműen és pontosan meghatározta, az adatokhoz kapcsolódó döntéseket az adatkezelő hozza meg és az adatkezelő kizárólag a megbízó által meghatározott műveleteket hajtja végre, önálló döntéseket az adatokkal kapcsolatban nem hoz.

A Társaság is lehet adatfeldolgozó akkor, ha mástól személyes adatokat vesz át és azokkal műveleteket végez, valamint a Társaság is igénybe vehet adatfeldolgozói státuszban természetes személyeket vagy gazdálkodó szervezeteket egyes feladatok végrehajtásához.

Minden együttműködési megállapodás kialakításakor, szerződés megkötésekor mérlegelni kell, hogy a szolgáltatások igénybevétele és nyújtása során valamelyik fél ad-e át adatokat a másiknak, és a két félnek mi az adatok kapcsán a jogállása.

Amennyiben a Társaság adatfeldolgozót bíz meg az adatkezelési tevékenységek elvégzésével (például futárcéget, könyvelőt, vagyonőrt, tárhelyszolgáltatót, stb.), kizárólag olyan adatfeldolgozókat vehet igénybe, amelyek megfelelő garanciákat nyújtanak – különösen a szakértelem, a megbízhatóság és az erőforrások tekintetében – arra vonatkozóan, hogy az adatvédelmi előírások teljesülését biztosító technikai és szervezési intézkedéseket végrehajtják, ideértve az adatkezelés biztonságát is (GDPR 28. cikk (1) bekezdés).

Amennyiben egy adatfeldolgozó a Rendeletet sértve maga határozza meg az adatkezelés céljait és eszközeit, akkor őt az adott adatkezelés tekintetében már adatkezelőnek kell tekinteni (GDPR 28. cikk (10) bekezdés) és rá az adatkezelői felelősségek vonatkozni.

A Társaságnak az adatfeldolgozóval írásban kötött szerződésében rögzíteni kell az alábbiakat, valamint ha a Társaság a megbízott, akkor az alábbi szempontokat a Társaságnak, mint adatfeldolgozónak a szolgáltatást igénylő adatkezelő megbízóval kell egyeztetnie:

- az adatkezelés tárgyát és időtartamát,
- az adatkezelés jellegét és céljait,
- a személyes adatok típusát és az érintettek kategóriáit,
- az érintettek jogait és szabadságait érintő kockázatokat,
- a Társaságra és az adatfeldolgozóra háruló konkrét feladatokat és felelősségeket,
- azt, hogy a személyes adatokat az adatkezelő kizárólag a Társaság írásbeli utasításai alapján kezeli – beleértve a személyes adatoknak valamely harmadik ország vagy nemzetközi szervezet számára való továbbítását is –, kivéve akkor, ha az adatkezelést az adatfeldolgozóra alkalmazandó uniós vagy tagállami jog írja elő. Ebben az esetben erről a jogi előírásról az adatfeldolgozó a megbízó Társaságot az adatkezelést megelőzően értesíti, kivéve, ha az adatkezelő értesítését az adott jogszabály fontos közérdekből tiltja.
- azt, hogy az adatfeldolgozó és bármely, az adatfeldolgozó irányítása alatt eljáró, a személyes adatokhoz hozzáféréssel rendelkező személy az átadott személyes adatokat kizárólag az adatkezelő utasításának megfelelően kezelheti, kivéve, ha az ettől való eltérésre őt uniós vagy tagállami jog kötelezi.
- azt, hogy az adatfeldolgozó biztosítja azt, hogy a személyes adatok kezelésére feljogosított személyek titoktartási kötelezettséget vállalnak vagy jogszabályon alapuló megfelelő titoktartási kötelezettség alatt állnak,

- azt, hogy tevékenységi körében az adatfeldolgozó köteles gondoskodni az adatok biztonságáról, köteles továbbá megtenni azokat a technikai és szervezési intézkedéseket és kialakítani azokat az eljárási szabályokat, amelyek a Rendelet és Infotv., valamint az egyéb adat- és titokvédelmi szabályok érvényre juttatásához szükségesek.
- az adatfeldolgozó és – ha van ilyen – az adatfeldolgozó képviselője nyilvántartást vezet az adatkezelő nevében végzett adatkezelési tevékenységek minden kategóriájáról.

Az adatfeldolgozó által vezetett nyilvántartás az alábbi információkat tartalmazza:

- az adatfeldolgozó vagy adatfeldolgozók neve és elérhetőségei és minden olyan adatkezelő neve és elérhetőségei, amelynek vagy akinek a nevében az adatfeldolgozó eljár, továbbá – ha van ilyen – az adatkezelő vagy az adatfeldolgozó képviselőjének, valamint az adatvédelmi tisztviselőnek a neve és elérhetőségei,
- a megbízó nevében végzett adatkezelési tevékenységek kategóriái,
- adott esetben a személyes adatok harmadik országba vagy nemzetközi szervezet részére történő továbbítása, beleértve a harmadik ország vagy a nemzetközi szervezet azonosítását, valamint a megfelelő garanciák leírása,
- ha lehetséges, az GDPR 32. cikk (1) bekezdésében említett technikai és szervezési intézkedések általános leírása.

A nyilvántartást írásban kell vezetni, ideértve az elektronikus formátumot is.

Az adatfeldolgozói szerződés tartalmazza továbbá:

- azt, hogy az adatfeldolgozó intézkedésekkel biztosítja
  - a jogosulatlan adatbevitel megakadályozását,
  - az automatikus adatfeldolgozó rendszerek jogosulatlan személyek általi, adatátviteli berendezés segítségével történő használatának megakadályozását,
  - annak ellenőrizhetőségét és megállapíthatóságát, hogy a személyes adatokat adatátviteli berendezés alkalmazásával mely szerveknek továbbították vagy továbbíthatják,
  - annak ellenőrizhetőségét és megállapíthatóságát, hogy mely személyes adatokat mikor és ki vitte be az automatikus adatfeldolgozó rendszerekbe,
  - a telepített rendszerek üzemzavar esetén történő helyreállíthatóságát, és
  - azt, hogy az automatizált feldolgozás során feliépő hibákról jelentés készüljön;
- azt, hogy az adatfeldolgozó kizárólag a megbízó adatkezelő rendelkezése szerint vehet igénybe további adatfeldolgozót. Amennyiben az adatfeldolgozó a Társaság felhatalmazása alapján adatfeldolgozó alvállalkozót vehet igénybe, abban az esetben az adatfeldolgozó tájékoztatja a Társaságot minden olyan tervezett változásról, amely további adatfeldolgozók igénybevételét vagy azok cseréjét érinti, ezzel biztosítva a lehetőséget a cégnek arra, hogy ezekkel a változtatásokkal szemben kifogást emeljen;
- azt, hogy amennyiben az adatfeldolgozó bizonyos, a Társaság nevében végzett konkrét adatkezelési tevékenységekhez további adatfeldolgozó szolgáltatásait is igénybe veszi, az erre vonatkozó szerződésben erre a további adatfeldolgozóra is

ugyanazokat az adatvédelmi kötelezettségeket kell érvényesíteni, mint amelyek a megbízó és az adatfeldolgozó közötti szerződésben szerepelnek, különösen úgy, hogy a további adatfeldolgozónak megfelelő garanciákat kell nyújtania a megfelelő technikai és szervezési intézkedések végrehajtására és ezáltal biztosítania kell, hogy az adatkezelés megfeleljen a Rendelet követelményeinek. Ha a további adatfeldolgozó nem teljesíti adatvédelmi kötelezettségeit, az őt megbízó adatfeldolgozó teljes felelősséggel tartozik a Társaság felé a további adatfeldolgozó kötelezettségeinek a teljesítéséért;

- azt, hogy az adatfeldolgozó az adatkezelést érintő érdemi döntést nem hozhat, a tudomására jutott személyes adatokat kizárólag az adatkezelő rendelkezései szerint dolgozhatja fel, saját céljára adatfeldolgozást nem végezhet, továbbá a személyes adatokat a Társaság rendelkezései szerint köteles tárolni és megőrizni;
- azt, hogy az adatfeldolgozó az adatkezelés jellegének figyelembevételével megfelelő technikai és szervezési intézkedésekkel a lehetséges mértékben segíti a Társaságot abban, hogy teljesíteni tudja kötelezettségét az érintett Rendeletben foglalt jogainak gyakorlásához kapcsolódó kérelmek megválaszolása tekintetében;
- segíti a Társaságot a Rendeletben foglalt kötelezettségek teljesítésében, figyelembe véve az adatkezelés jellegét és az adatfeldolgozó rendelkezésére álló információkat;
- azt, hogy az adatfeldolgozó haladéktalanul tájékoztatja a megbízót, ha úgy véli, hogy annak valamely utasítása sérti a Rendeletet vagy a tagállami vagy uniós adatvédelmi rendelkezéseket;
- az adatfeldolgozási szolgáltatás nyújtásának befejezését követően a Társaság döntése alapján minden személyes adatot töröl vagy visszajuttat az adatkezelőnek és törli a meglévő másolatokat, kivéve, ha az uniós vagy a tagállami jog az személyes adatok tárolását írja elő;
- a megbízó rendelkezésére bocsát minden olyan információt, amely a GDPR 28. cikkében meghatározott kötelezettségek teljesítésének igazolásához szükséges, továbbá amely lehetővé teszi és elősegíti a megbízó által vagy az általa megbízott külső auditor által végzett auditokat, beleértve a helyszíni vizsgálatokat is. A Társaság és az adatfeldolgozó dönt abban, hogy ki viseli az audit költségeit;
- a Társaság adatvédelmi tisztviselőjének jogkörét a szerződés teljesítésével kapcsolatos adatvédelmi ügyekben;
- azt, hogy az adatfeldolgozó – szükség esetén és kérésre – segíti a Társaságot abban, hogy teljesüljenek az adatvédelmi hatásvizsgálatok elvégzéséből és a felügyeleti hatósággal folytatott előzetes konzultációból eredő kötelezettségek;
- azt, hogy az adatfeldolgozó az adatvédelmi incidenst az arról való tudomásszerzést követően indokolatlan késedelem nélkül bejelenti a Társaságnak;
- az érintettnek – az adatfeldolgozó által okozott kár miatt – fizetett kártérítés és az adatfeldolgozó által okozott személyiségi jogsértés esetén járó sérelemdíj Társaság felé történő megtérítésének módját (GDPR 28-29. cikk).

Az adatkezelő által az adatfeldolgozónak adott utasítások jogszerűségéért az adatkezelő felel.
A szerződésben érdemes kitérni arra is, van-e az adatfeldolgozónak szakmai felelősségbiztosítása és ha igen, az milyen nagyságrendű kárt fedezhet.
Az adatfeldolgozással nem bízható meg olyan szervezet, amely a feldolgozandó személyes adatokat felhasználó üzleti tevékenységben érdekelt.

9. Az Érintettek jogai

9.1. Előzetes tájékozódáshoz való jog

Az érintett jogosult arra, hogy az adatkezeléssel összefüggő tényekről és információkról az adatkezelés megkezdését megelőzően tájékoztatást kapjon.

9.1.1. *Rendelkezésre bocsátandó információk, ha a személyes adatokat az érintettől gyűjtik*

1. Ha az érintettre vonatkozó személyes adatokat az érintettől gyűjtik, az adatkezelő a személyes adatok megszerzésének időpontjában az érintett rendelkezésére bocsátja a következő információk mindegyikét:

- az adatkezelőnek és – ha van ilyen – az adatkezelő képviselőjének a kiléte és elérhetőségei;
- az adatvédelmi vezető elérhetőségei, ha van ilyen;
- a személyes adatok tervezett kezelésének célja, valamint az adatkezelés jogalapja;
- a Rendelet 6. cikk (1) bekezdésének *f)* pontján (jogos érdek érvényesítés) alapuló adatkezelés esetén, az adatkezelő vagy harmadik fél jogos érdekei;
- adott esetben a személyes adatok címzettjei, illetve a címzettek kategóriái, ha van ilyen;
- adott esetben annak ténye, hogy az adatkezelő harmadik országba vagy nemzetközi szervezet részére kívánja továbbítani a személyes adatokat, továbbá a Bizottság megfelelőségi határozatának léte vagy annak hiánya, vagy a Rendelet 46. cikkében, a 47. cikkében vagy a 49. cikk (1) bekezdésének második albekezdésében említett adattovábbítás esetén a megfelelő és alkalmas garanciák megjelölése, valamint az azok másolatának megszerzésére szolgáló módokra vagy az azok elérhetőségére való hivatkozás.

2. A fentiekben említett információk mellett az adatkezelő a személyes adatok megszerzésének időpontjában, annak érdekében, hogy a tisztességes és átlátható adatkezelést biztosítsa, az érintettet a következő kiegészítő információkról tájékoztatja:

- a személyes adatok tárolásának időtartamáról, vagy ha ez nem lehetséges, ezen időtartam meghatározásának szempontjairól;
- az érintett azon jogáról, hogy kérelmezheti az adatkezelőtől a rá vonatkozó személyes adatokhoz való hozzáférést, azok helyesbítését, törlését vagy kezelésének korlátozását, és tiltakozhat az ilyen személyes adatok kezelése ellen, valamint az érintett adathordozhatósághoz való jogáról;
- a Rendelet 6. cikk (1) bekezdés *a)* pontján (az érintett hozzájárulása) vagy a 9. cikk (2) bekezdés *a)* pontján (az érintett hozzájárulása) alapuló adatkezelés esetén a hozzájárulás bármely időpontban történő visszavonásához való jog, amely nem érinti a visszavonás előtt a hozzájárulás alapján végrehajtott adatkezelés jogszerűségét;
- a felügyeleti hatósághoz címzett panasz benyújtásának jogáról;
- arról, hogy a személyes adat szolgáltatása jogszabályon vagy szerződéses kötelezettségen alapul vagy szerződés kötésének előfeltétele-e, valamint, hogy az érintett köteles-e a személyes adatokat megadni, továbbá, hogy milyen lehetséges következményekkel járhat az adatszolgáltatás elmaradása;

- a Rendelet 22. cikk (1) és (4) bekezdésében említett automatizált döntéshozatal ténye, ideértve a profilalkotást is, valamint legalább ezekben az esetekben az alkalmazott logikára és arra vonatkozóan érthető információk, hogy az ilyen adatkezelés milyen jelentőséggel, és az érintettre nézve milyen várható következményekkel bír.

Ha az adatkezelő a személyes adatokat a gyűjtésük eredeti céljától eltérő célból kívánja kezelni, a további adatkezelést megelőzően az érintettet erről az eltérő célról és minden egyéb szükséges tudnivalóról tájékoztatnia kell. Ha az adatkezelő nem tud tájékoztatást nyújtani az érintett részére a személyes adatok eredetéről, mivel azok különböző forrásokból származnak, általános tájékoztatást kell adni.

A fentiek nem alkalmazandók, ha és amilyen mértékben az érintett már rendelkezik az információkkal. (Rendelet 13. cikk)

9.1.2. *Rendelkezésre bocsátandó információk, ha a személyes adatokat nem az érintettől szerezték meg*

1. Ha a személyes adatokat nem az érintettől szerezték meg, az adatkezelő az érintett rendelkezésére bocsátja a következő információkat:

- az adatkezelőnek és – ha van ilyen – az adatkezelő képviselőjének a kiléte és elérhetőségei;
- az adatvédelmi vezető elérhetőségei, ha van ilyen;
- a személyes adatok tervezett kezelésének célja, valamint az adatkezelés jogalapja;
- az érintett személyes adatok kategóriái;
- a személyes adatok címzettjei, illetve a címzettek kategóriái, ha van ilyen;
- adott esetben annak ténye, hogy az adatkezelő valamely harmadik országbeli címzett vagy valamely nemzetközi szervezet részére kívánja továbbítani a személyes adatokat, továbbá a Bizottság megfelelőségi határozatának léte vagy annak hiánya, vagy a Rendelet 46. cikkében, a 47. cikkében vagy a 49. cikk (1) bekezdésének második albekezdésében említett adattovábbítás esetén a megfelelő és alkalmas garanciák megjelölése, valamint az ezek másolatának megszerzésére szolgáló módokra vagy az elérhetőségükre való hivatkozás.

2. Az előző pontban említett információk mellett az adatkezelő az érintett rendelkezésére bocsátja az érintettre nézve tisztességes és átlátható adatkezelés biztosításához szükséges következő kiegészítő információkat:

- a személyes adatok tárolásának időtartama, vagy ha ez nem lehetséges, ezen időtartam meghatározásának szempontjai;
- ha az adatkezelés a Rendelet 6. cikk (1) bekezdés *f)* pontján (jogos érdek) alapul, az adatkezelő vagy harmadik fél jogos érdekeiről;
- az érintett azon joga, hogy kérelmezheti az adatkezelőtől a rá vonatkozó személyes adatokhoz való hozzáférést, azok helyesbítését, törlését vagy kezelésének korlátozását, és tiltakozhat a személyes adatok kezelése ellen, valamint az érintett adathordozhatósághoz való joga;
- a Rendelet 6. cikk (1) bekezdés *a)* pontján (az érintett hozzájárulása) vagy a 9. cikk (2) bekezdés a) pontján (az érintett hozzájárulása) alapuló adatkezelés esetén a

hozzájárulás bármely időpontban való visszavonásához való jog, amely nem érinti a visszavonás előtt a hozzájárulás alapján végrehajtott adatkezelés jogszerűségét;
- a valamely felügyeleti hatósághoz címzett panasz benyújtásának joga;
- a személyes adatok forrása és adott esetben az, hogy az adatok nyilvánosan hozzáférhető forrásokból származnak-e; és
- a Rendelet 22. cikk (1) és (4) bekezdésében említett automatizált döntéshozatal ténye, ideértve a profilalkotást is, valamint legalább ezekben az esetekben az alkalmazott logikára és arra vonatkozó érthető információk, hogy az ilyen adatkezelés milyen jelentőséggel, és az érintettre nézve milyen várható következményekkel bír.

Az adatkezelő az előző pontok szerinti tájékoztatást az alábbiak szerint adja meg:
- a személyes adatok kezelésének konkrét körülményeit tekintetbe véve, a személyes adatok megszerzésétől számított észszerű határidőn, de legkésőbb egy hónapon belül;
- ha a személyes adatokat az érintettel való kapcsolattartás céljára használják, legalább az érintettel való első kapcsolatfelvétel alkalmával; vagy
- ha várhatóan más címzettel is közlik az adatokat, legkésőbb a személyes adatok első alkalommal való közlésekor.

Ha az adatkezelő a személyes adatokon a megszerzésük céljától eltérő célból további adatkezelést kíván végezni, a további adatkezelést megelőzően tájékoztatnia kell az érintettet erről az eltérő célról és a 2. pontban említett minden releváns kiegészítő információról.

Az előző pontokat nem kell alkalmazni, ha és amilyen mértékben:
- az érintett már rendelkezik az információkkal;
- a szóban forgó információk rendelkezésre bocsátása lehetetlennek bizonyul, vagy aránytalanul nagy erőfeszítést igényelne, különösen a közérdekű archiválás céljából, tudományos és történelmi kutatási célból vagy statisztikai célból, a Rendelet 89. cikk (1) bekezdésében foglalt feltételek és garanciák figyelembevételével végzett adatkezelés esetében, vagy amennyiben az e cikk (1) bekezdésében említett kötelezettség valószínűsíthetően lehetetlenné tenné vagy komolyan veszélyeztetné ezen adatkezelés céljainak elérését. Ilyen esetekben az adatkezelőnek megfelelő intézkedéseket kell hoznia – az információk nyilvánosan elérhetővé tételét is ideértve – az érintett jogainak, szabadságainak és jogos érdekeinek védelme érdekében;
- az adat megszerzését vagy közlését kifejezetten előírja az adatkezelőre alkalmazandó uniós vagy tagállami jog, amely az érintett jogos érdekeinek védelmét szolgáló megfelelő intézkedésekről rendelkezik; vagy
- a személyes adatoknak valamely uniós vagy tagállami jogban előírt szakmai titoktartási kötelezettség alapján, ideértve a jogszabályon alapuló titoktartási kötelezettséget is, bizalmasnak kell maradnia (Rendelet 14. cikk).

9.2. Az érintett hozzáférési joga

Az érintett jogosult arra, hogy az Adatkezelőtől visszajelzést kapjon arra vonatkozóan, hogy személyes adatainak kezelése folyamatban van-e, és ha ilyen adatkezelés folyamatban van, jogosult arra, hogy a személyes adatokhoz és a következő információkhoz hozzáférést kapjon:

- az adatkezelés céljai;
- az érintett személyes adatok kategóriái;
- azon címzettek vagy címzettek kategóriái, akikkel, illetve amelyekkel a személyes adatokat közölték vagy közölni fogják, ideértve különösen a harmadik országbeli címzetteket, illetve a nemzetközi szervezeteket;
- adott esetben a személyes adatok tárolásának tervezett időtartama, vagy ha ez nem lehetséges, ezen időtartam meghatározásának szempontjai;
- az érintett azon joga, hogy kérelmezheti az Adatkezelőtől a rá vonatkozó személyes adatok helyesbítését, törlését vagy kezelésének korlátozását, és tiltakozhat az ilyen személyes adatok kezelése ellen;
- a valamely felügyeleti hatósághoz címzett panasz benyújtásának joga;
- ha az adatokat nem az érintettől gyűjtötték, a forrásukra vonatkozó minden elérhető információ;
- a Rendelet 22. cikk (1) és (4) bekezdésében említett automatizált döntéshozatal ténye, ideértve a profilalkotást is, valamint legalább ezekben az esetekben az alkalmazott logikára és arra vonatkozó érthető információk, hogy az ilyen adatkezelés milyen jelentőséggel bír, és az érintettre nézve milyen várható következményekkel jár.

Ha személyes adatoknak harmadik országba vagy nemzetközi szervezet részére történő továbbítására kerül sor, az érintett jogosult arra, hogy tájékoztatást kapjon a továbbításra vonatkozóan a Rendelet 46. cikk szerinti megfelelő garanciákról.
Az adatkezelő az adatkezelés tárgyát képező személyes adatok másolatát az érintett rendelkezésére bocsátja. Az érintett által kért további másolatokért az adatkezelő az adminisztratív költségeken alapuló, észszerű mértékű díjat számíthat fel. Ha az érintett elektronikus úton nyújtotta be a kérelmet, az információkat széles körben használt elektronikus formátumban kell rendelkezésre bocsátani, kivéve, ha az érintett másként kéri. A másolat igénylésére vonatkozó jog nem érintheti hátrányosan mások jogait és szabadságait. (Rendelet 15. cikk)

9.3. A törléshez való jog („az elfeledtetéshez való jog")

1. Az érintett jogosult arra, hogy utasítsa az adatkezelőt arra, hogy indokolatlan késedelem nélkül törölje a rá vonatkozó személyes adatokat, az adatkezelő pedig köteles ezt végrehajtani, ha az alábbi indokok valamelyike fennáll:

- a személyes adatokra már nincs szükség abból a célból, amelyből azokat gyűjtötték vagy más módon kezelték;
- az érintett visszavonja a Rendelet 6. cikk (1) bekezdés *a)* pontja vagy a 9. cikk (2) bekezdés *a)* pontja értelmében az adatkezelés alapját képező hozzájárulását, és az adatkezelésnek nincs más jogalapja;
- az érintett a Rendelet 21. cikk (1) bekezdése alapján tiltakozik az adatkezelés ellen, és nincs elsőbbséget élvező jogszerű ok az adatkezelésre, vagy az érintett a 21. cikk (2) bekezdése alapján tiltakozik az adatkezelés ellen;
- a személyes adatokat jogellenesen kezelték;

- a személyes adatokat az Adatkezelőre alkalmazandó uniós vagy tagállami jogban előírt jogi kötelezettség teljesítéséhez törölni kell;
- a személyes adatok gyűjtésére a Rendelet 8. cikk (1) bekezdésében említett, információs társadalommal összefüggő szolgáltatások kínálásával kapcsolatosan került sor.

Ha az adatkezelő nyilvánosságra hozta a személyes adatot, és az előbbi 1. pont értelmében azt törölni köteles, az elérhető technológia és a megvalósítás költségeinek figyelembevételével megteszi az észszerűen elvárható lépéseket – ideértve technikai intézkedéseket – annak érdekében, hogy tájékoztassa az adatkezelőket, hogy az érintett kérelmezte tőlük a szóban forgó személyes adatokra mutató linkek vagy e személyes adatok másolatának, illetve másodpéldányának törlését.

Az előbbi pontok nem alkalmazandók amennyiben az adatkezelés szükséges:

- a véleménynyilvánítás szabadságához és a tájékozódáshoz való jog gyakorlása céljából;
- a személyes adatok kezelését előíró, az adatkezelőre alkalmazandó uniós vagy tagállami jog szerinti kötelezettség teljesítése, illetve közérdekből vagy az Adatkezelőre ruházott közhatalmi jogosítvány gyakorlása keretében végzett feladat végrehajtása céljából;
- a Rendelet 9. cikk (2) bekezdés *h)* és *i)* pontjának, valamint a 9. cikk (3) bekezdésének megfelelően a népegészségügy területét érintő közérdek alapján;
- a Rendelet 89. cikk (1) bekezdésével összhangban a közérdekű archiválás céljából, tudományos és történelmi kutatási célból vagy statisztikai célból, amennyiben az 1. pontban említett jog valószínűsíthetően lehetetlenné tenné vagy komolyan veszélyeztetné ezt az adatkezelést; vagy *e)* jogi igények előterjesztéséhez, érvényesítéséhez, illetve védelméhez. (Rendelet 17. cikk)

9.4. Az adatkezelés korlátozásához való jog

Az érintett jogosult arra, hogy kérésére az adatkezelő korlátozza az adatkezelést, ha az alábbiak valamelyike teljesül:

- az érintett vitatja a személyes adatok pontosságát, ez esetben a korlátozás arra az időtartamra vonatkozik, amely lehetővé teszi, hogy az adatkezelő ellenőrizze a személyes adatok pontosságát;
- az adatkezelés jogellenes, és az érintett ellenzi az adatok törlését, és ehelyett kéri azok felhasználásának korlátozását;
- az adatkezelőnek már nincs szüksége a személyes adatokra adatkezelés céljából, de az érintett igényli azokat jogi igények előterjesztéséhez, érvényesítéséhez vagy védelméhez; vagy
- az érintett a Rendelet 21. cikk (1) bekezdése szerint tiltakozott az adatkezelés ellen; ez esetben a korlátozás arra az időtartamra vonatkozik, amíg megállapításra nem kerül, hogy az adatkezelő jogos indokai elsőbbséget élveznek-e az érintett jogos indokaival szemben.

Ha az adatkezelés az előző pont alapján korlátozás alá esik, az ilyen személyes adatokat a tárolás kivételével csak az érintett hozzájárulásával, vagy jogi igények előterjesztéséhez,

érvényesítéséhez vagy védelméhez, vagy más természetes vagy jogi személy jogainak védelme érdekében, vagy az Unió, illetve valamely tagállam fontos közérdekéből lehet kezelni.

Az adatkezelő az érintettet, akinek a kérésére az előző pont alapján korlátozták az adatkezelést, az adatkezelés korlátozásának feloldásáról előzetesen tájékoztatja. (Rendelet 18. cikk)

9.5. Az adathordozhatósághoz való jog

1. Az érintett jogosult arra, hogy a rá vonatkozó, általa egy adatkezelő rendelkezésére bocsátott személyes adatokat tagolt, széles körben használt, géppel olvasható formátumban megkapja, továbbá jogosult arra, hogy ezeket az adatokat egy másik adatkezelőnek továbbítsa anélkül, hogy ezt akadályozná az az adatkezelő, amelynek a személyes adatokat a rendelkezésére bocsátotta, ha:

- az adatkezelés a Rendelet 6. cikk (1) bekezdés *a)* pontja vagy a 9. cikk (2) bekezdés *a)* pontja szerinti hozzájáruláson, vagy a 6. cikk (1) bekezdés *b)* pontja szerinti szerződésen alapul; és
- az adatkezelés automatizált módon történik.

Az adatok hordozhatóságához való jog 1. pont szerinti gyakorlása során az érintett jogosult arra, hogy – ha ez technikailag megvalósítható – kérje a személyes adatok Adatkezelők közötti közvetlen továbbítását.
E jog gyakorlása nem sértheti a Rendelet 17. cikkét. Az említett jog nem alkalmazandó abban az esetben, ha az adatkezelés közérdekű vagy az adatkezelőre ruházott közhatalmi jogosítványai gyakorlásának keretében végzett feladat végrehajtásához szükséges.

Az 1. pontban említett jog nem érintheti hátrányosan mások jogait és szabadságait. (Rendelet 20. cikk)

9.6. A tiltakozáshoz való jog

Az érintett jogosult arra, hogy a saját helyzetével kapcsolatos okokból bármikor tiltakozzon személyes adatainak a Rendelet 6. cikk (1) bekezdés *e)* pontján (az adatkezelés közérdekű vagy az adatkezelőre ruházott közhatalmi jogosítvány gyakorlásának keretében végzett feladat végrehajtásához szükséges) vagy *f)* pontján (az adatkezelés az adatkezelő vagy egy harmadik fél jogos érdekeinek érvényesítéséhez szükséges) alapuló kezelése ellen, ideértve az említett rendelkezéseken alapuló profilalkotást is.

Ebben az esetben az adatkezelő a személyes adatokat nem kezelheti tovább, kivéve, ha az adatkezelő bizonyítja, hogy az adatkezelést olyan kényszerítő erejű jogos okok indokolják, amelyek elsőbbséget élveznek az érintett érdekeivel, jogaival és szabadságaival szemben, vagy amelyek jogi igények előterjesztéséhez, érvényesítéséhez vagy védelméhez kapcsolódnak.

Ha a személyes adatok kezelése közvetlen üzletszerzés érdekében történik, az érintett jogosult arra, hogy bármikor tiltakozzon a rá vonatkozó személyes adatok e célból történő kezelése ellen, ideértve a profilalkotást is, amennyiben az a közvetlen üzletszerzéshez kapcsolódik.
Ha az érintett tiltakozik a személyes adatok közvetlen üzletszerzés érdekében történő kezelése ellen, akkor a személyes adatok a továbbiakban e célból nem kezelhetők.

Az előző pontokban említett jogra legkésőbb az érintettel való első kapcsolatfelvétel során kifejezetten fel kell hívni annak figyelmét, és az erre vonatkozó tájékoztatást egyértelműen és minden más információtól elkülönítve kell megjeleníteni.

Az információs társadalommal összefüggő szolgáltatások igénybevételéhez kapcsolódóan és a 2002/58/EK irányelvtől eltérve az érintett a tiltakozáshoz való jogot műszaki előírásokon alapuló automatizált eszközökkel is gyakorolhatja.
Ha a személyes adatok kezelésére a Rendelet 89. cikk (1) bekezdésének megfelelően tudományos és történelmi kutatási célból vagy statisztikai célból kerül sor, az érintett jogosult arra, hogy a saját helyzetével kapcsolatos okokból tiltakozhasson a rá vonatkozó személyes adatok kezelése ellen, kivéve, ha az adatkezelésre közérdekű okból végzett feladat végrehajtása érdekében van szükség. (Rendelet 21. cikk)

9.7. Automatizált döntéshozatal egyedi ügyekben, beleértve a profilalkotást

Az érintett jogosult arra, hogy ne terjedjen ki rá az olyan, kizárólag automatizált adatkezelésen – ideértve a profilalkotást is – alapuló döntés hatálya, amely rá nézve joghatással járna vagy őt hasonlóképpen jelentős mértékben érintené.
Ez nem alkalmazandó abban az esetben, ha a döntés:

- az érintett és az adatkezelő közötti szerződés megkötése vagy teljesítése érdekében szükséges;
- meghozatalát az adatkezelőre alkalmazandó olyan uniós vagy tagállami jog teszi lehetővé, amely az érintett jogainak és szabadságainak, valamint jogos érdekeinek védelmét szolgáló megfelelő intézkedéseket is megállapít; vagy
- az érintett kifejezett hozzájárulásán alapul.

Az előző pont első és utolsó pontjában említett esetekben az adatkezelő köteles megfelelő intézkedéseket tenni az érintett jogainak, szabadságainak és jogos érdekeinek védelme érdekében, ideértve az érintettnek legalább azt a jogát, hogy az adatkezelő részéről emberi beavatkozást kérjen, álláspontját kifejezze, és a döntéssel szemben kifogást nyújtson be.

A második pontban említett döntések nem alapulhatnak a személyes adatoknak a Rendelet 9. cikk (1) bekezdésében említett különleges kategóriáin, kivéve, ha a 9. cikk (2) bekezdés *a)* vagy *g)* pontja alkalmazandó, és az érintett jogainak, szabadságainak és jogos érdekeinek védelme érdekében megfelelő intézkedések megtételére került sor. (Rendelet 22. cikk)

9.8. Egyes jogok korlátozásai

Az adatkezelőre vagy adatfeldolgozóra alkalmazandó uniós vagy tagállami jog jogalkotási intézkedésekkel korlátozhatja a Rendelet 12–22. cikkben és a 34. cikkben foglalt, valamint a 12–22. cikkben meghatározott jogokkal és kötelezettségekkel összhangban lévő rendelkezései tekintetében az 5. cikkben foglalt jogok és kötelezettségek hatályát, ha a korlátozás tiszteletben tartja az alapvető jogok és szabadságok lényeges tartalmát, valamint az alábbiak védelméhez szükséges és arányos intézkedés egy demokratikus társadalomban:

a) nemzetbiztonság;
b) honvédelem;

c) közbiztonság;
d) bűncselekmények megelőzése, nyomozása, felderítése vagy a vádeljárás lefolytatása, illetve büntetőjogi szankciók végrehajtása, beleértve a közbiztonságot fenyegető veszélyekkel szembeni védelmet és e veszélyek megelőzését;
e) az Unió vagy valamely tagállam egyéb fontos, általános közérdekű célkitűzései, különösen az Unió vagy valamely tagállam fontos gazdasági vagy pénzügyi érdeke, beleértve a monetáris, a költségvetési és az adózási kérdéseket, a népegészségügyet és a szociális biztonságot;
f) a bírói függetlenség és a bírósági eljárások védelme;
g) a szabályozott foglalkozások esetében az etikai vétségek megelőzése, kivizsgálása, felderítése és az ezekkel kapcsolatos eljárások lefolytatása;
h) az *a)–e)* és a *g)* pontban említett esetekben – akár alkalmanként – a közhatalmi feladatok ellátásához kapcsolódó ellenőrzési, vizsgálati vagy szabályozási tevékenység;
i) az érintett védelme vagy mások jogainak és szabadságainak védelme;
j) polgári jogi követelések érvényesítése.

Az első pontban említett jogalkotási intézkedések adott esetben részletes rendelkezéseket tartalmaznak legalább:

- az adatkezelés céljaira vagy az adatkezelés kategóriáira;
- a személyes adatok kategóriáira;
- a bevezetett korlátozások hatályára;
- a visszaélésre, illetve a jogosulatlan hozzáférésre vagy továbbítás megakadályozását célzó garanciákra;
- az adatkezelő meghatározására vagy az adatkezelők kategóriáinak meghatározására;
- az adattárolás időtartamára, valamint az alkalmazandó garanciákra, figyelembe véve az adatkezelés vagy az adatkezelési kategóriák jellegét, hatályát és céljait;
- az érintettek jogait és szabadságait érintő kockázatokra; és
- az érintettek arra vonatkozó jogára, hogy tájékoztatást kapjanak a korlátozásról, kivéve, ha ez hátrányosan befolyásolhatja a korlátozás célját. (Rendelet 23. cikk)

9.9. Az érintett tájékoztatása az adatvédelmi incidensről

1. Ha az adatvédelmi incidens valószínűsíthetően magas kockázattal jár a természetes személyek jogaira és szabadságaira nézve, az adatkezelő indokolatlan késedelem nélkül tájékoztatja az érintettet az adatvédelmi incidensről.
2. Az első pontban említett, az érintett részére adott tájékoztatásban világosan és közérthetően ismertetni kell az adatvédelmi incidens jellegét, és közölni kell legalább a Rendelet 33. cikk (3) bekezdés *b), c)* és *d)* pontjában említett információkat és intézkedéseket.
3. Az érintettet nem kell az első pontban említettek szerint tájékoztatni, ha a következő feltételek bármelyike teljesül:

- az adatkezelő megfelelő technikai és szervezési védelmi intézkedéseket hajtott végre, és ezeket az intézkedéseket az adatvédelmi incidens által érintett adatok tekintetében alkalmazták, különösen azokat az intézkedéseket – mint például a

titkosítás alkalmazása –, amelyek a személyes adatokhoz való hozzáférésre fel nem jogosított személyek számára értelmezhetetlenné teszik az adatokat;

- az adatkezelő az adatvédelmi incidenst követően olyan további intézkedéseket tett, amelyek biztosítják, hogy az érintett jogaira és szabadságaira jelentett, az első pontban említett magas kockázat a továbbiakban valószínűsíthetően nem valósul meg;
- a tájékoztatás aránytalan erőfeszítést tenne szükségessé. Ilyen esetekben az érintetteket nyilvánosan közzétett információk útján kell tájékoztatni, vagy olyan hasonló intézkedést kell hozni, amely biztosítja az érintettek hasonlóan hatékony tájékoztatását.

Ha az adatkezelő még nem értesítette az érintettet az adatvédelmi incidensről, a felügyeleti hatóság, miután mérlegelte, hogy az adatvédelmi incidens valószínűsíthetően magas kockázattal jár, elrendelheti az érintett tájékoztatását, vagy megállapíthatja a 3. pontban említett feltételek valamelyikének teljesülését. (Rendelet 34. cikk)

9.10. A felügyeleti hatóságnál történő panasztételhez való jog

Az egyéb közigazgatási vagy bírósági jogorvoslatok sérelme nélkül, minden érintett jogosult arra, hogy panaszt tegyen egy felügyeleti hatóságnál – különösen a szokásos tartózkodási helye, a munkahelye vagy a feltételezett jogsértés helye szerinti tagállamban –, ha az érintett megítélése szerint a rá vonatkozó személyes adatok kezelése megsérti e rendeletet.
Az a felügyeleti hatóság, amelyhez a panaszt benyújtották, köteles tájékoztatni az ügyfelet a panasszal kapcsolatos eljárási fejleményekről és annak eredményéről, ideértve azt is, hogy a Rendelet 78. cikk alapján az ügyfél jogosult bírósági jogorvoslattal élni. (Rendelet 77. cikk)

9.11. A felügyeleti hatósággal szembeni hatékony bírósági jogorvoslathoz való jog

Az egyéb közigazgatási vagy nem bírósági útra tartozó jogorvoslatok sérelme nélkül, minden természetes és jogi személy jogosult a hatékony bírósági jogorvoslatra a felügyeleti hatóság rá vonatkozó, jogilag kötelező erejű döntésével szemben.
Az egyéb közigazgatási vagy nem bírósági útra tartozó jogorvoslatok sérelme nélkül, minden érintett jogosult a hatékony bírósági jogorvoslatra, ha a Rendelet 55. vagy 56. cikk alapján illetékes felügyeleti hatóság nem foglalkozik a panasszal, vagy három hónapon belül nem tájékoztatja az érintettet a 77. cikk alapján benyújtott panasszal kapcsolatos eljárási fejleményekről vagy annak eredményéről.
A felügyeleti hatósággal szembeni eljárást a felügyeleti hatóság székhelye szerinti tagállam bírósága előtt kell megindítani.

Ha a felügyeleti hatóság olyan döntése ellen indítanak eljárást, amellyel kapcsolatban az egységességi mechanizmus keretében az Európai Adatvédelmi Testület előzőleg véleményt bocsátott ki vagy döntést hozott, a felügyeleti hatóság köteles ezt a véleményt vagy döntést a bíróságnak megküldeni. (Rendelet 78. cikk)

9.12. Az adatkezelővel vagy az adatfeldolgozóval szembeni hatékony bírósági jogorvoslathoz való jog

A rendelkezésre álló közigazgatási vagy nem bírósági útra tartozó jogorvoslatok – köztük a felügyeleti hatóságnál történő panasztételhez való, Rendelet 77. cikk szerinti jog – sérelme nélkül, minden érintett hatékony bírósági jogorvoslatra jogosult, ha megítélése szerint a személyes adatainak a Rendeletnek nem megfelelő kezelése következtében megsértették a Rendelet szerinti jogait.

Az adatkezelővel vagy az adatfeldolgozóval szembeni eljárást az adatkezelő vagy az adatfeldolgozó tevékenységi helye szerinti tagállam bírósága előtt kell megindítani. Az ilyen eljárás megindítható az érintett szokásos tartózkodási helye szerinti tagállam bírósága előtt is, kivéve, ha az adatkezelő vagy az adatfeldolgozó valamely tagállamnak a közhatalmi jogkörében eljáró közhatalmi szerve. (Rendelet 79. cikk)

10. Az adatvédelmi hatásvizsgálat

Amikor valószínűsíthető, hogy az adatkezelési műveletek magas kockázattal járnának a természetes személyek jogaira és szabadságaira nézve, akkor a Társaságnak adatvédelmi hatásvizsgálatot kell végezni az Adatvédelmi tisztviselő bevonásával, ezen kockázat forrását, jellegét, egyediségét és súlyosságát felmérve.

Adatvédelmi hatásvizsgálatot különösen az alábbi esetekben kell elvégezni:

- természetes személyekre vonatkozó egyes személyes jellemzők olyan módszeres és kiterjedt értékelése, amely automatizált adatkezelésen – ideértve a profilalkotást is – alapul, és amelyre a természetes személy tekintetében joghatással bíró vagy a természetes személyt hasonlóképpen jelentős mértékben érintő döntések épülnek;
- személyes adatok különleges kategóriái kezelésének esetében;
- nyilvános helyek nagymértékű, módszeres megfigyelése esetében;
- jogszabály által előírt egyéb esetekben.

Az adatvédelmi hatásvizsgálat minimális tartalma:

- a tervezett adatkezelési műveletek módszeres leírása és az adatkezelés céljainak ismertetése, beleértve adott esetben az adatkezelő által érvényesíteni kívánt jogos érdeket;
- az adatkezelés céljaira figyelemmel az adatkezelési műveletek szükségességi és arányossági vizsgálata;
- az érintett jogait és szabadságait érintő kockázatok vizsgálata; és
- a kockázatok kezelését célzó intézkedések bemutatása, ideértve a GDPR rendelkezéseivel való összhang igazolását szolgáló, az érintettek és más személyek jogait és jogos érdekeit figyelembe vevő garanciákat, biztonsági intézkedéseket és mechanizmusokat.

A Társaságnak nem kell végeznie hatásvizsgálatot abban az esetben, ha:

- az adatkezelés valószínűsíthetően nem jár magas kockázattal a természetes személyek jogaira és szabadságaira nézve;
- az adatkezelés a jellegét, hatókörét, körülményét és céljait tekintve nagyon hasonlít olyan adatkezelésre, amelyről már készült adatvédelmi hatásvizsgálat. Ilyen esetekben felhasználhatók a hasonló adatkezelés adatvédelmi hatásvizsgálatának eredményei;
- az adatkezelési műveleteket felügyeleti hatóság meghatározott, azóta változatlan feltételek mellett 2018 májusa előtt ellenőrizte;
- amennyiben az adatkezelés jogi kötelezettségen vagy közhatalmi jogosítvány gyakorlásának jogcímén történik, a jog szabályozza az adott adatkezelési műveletet és a jogalap megállapítása során már készült adatvédelmi hatásvizsgálat (kivéve, ha a tagállam kimondta, hogy az adatkezelési műveletet megelőzően hatásvizsgálatot szükséges végezni);
- az adatkezelés szerepel azoknak az adatkezelési műveleteknek a (felügyeleti hatóság által összeállított) nem kötelező jegyzékében, amelyekre vonatkozóan nem kell adatvédelmi hatásvizsgálatot végezni.

A hatásvizsgálat elvégzésének általános, ismétlődő folyamata:

- a tervezett adatkezelés részleteinek megfogalmazása;
- az adatkezelés során a szükségesség és az arányosság vizsgálata;
- a már működő és a bevezetni tervezett intézkedések figyelembevétele;
- a jogokat és szabadságokat érintő kockázatok vizsgálata;
- a kockázatok kezelésére irányuló intézkedések tervezése;
- a hatásvizsgálat elkészítésének dokumentálása;
- a bevezetett adatkezelés nyomon követése és szükség szerinti felülvizsgálata.

Amennyiben az adatvédelmi hatásvizsgálat jelentős fennmaradó kockázatokat tár fel, a Társaság köteles az adatkezeléssel kapcsolatos előzetes konzultáció céljából a felügyeleti hatósághoz fordulni (GDPR 36. cikk (1) bekezdés). A konzultáció keretében az adatvédelmi hatásvizsgálatot teljes egészében közölni kell (GDPR 36. cikk (3) bekezdés *e)* pont). A felügyeleti hatóság tanácsot adhat.

A Rendelet szerint az adatvédelmi hatásvizsgálatra vonatkozó előírások be nem tartása esetén az illetékes felügyeleti hatóság bírságot szabhat ki. Amennyiben az adatkezelést kötelező adatvédelmi hatásvizsgálatnak alávetni

- annak elmulasztása (a 35. cikk (1) és (3) – (4) bekezdése),
- helytelen elvégzése (a 35. cikk (2) és (7) – (9) bekezdése), vagy
- szükség esetén az illetékes felügyeleti hatósággal való egyeztetés elmulasztása (a 36. cikk (3) bekezdés *e)* pontja)

közigazgatási bírsággal sújtható, amelynek összege legfeljebb tízmillió euró, illetve a vállalkozások esetében az előző pénzügyi év teljes éves világpiaci forgalmának legfeljebb 2%-a, a kettő közül a magasabb összeget kell kiszabni.

Az adatkezelés során a valószínűsíthetően magas kockázat meghatározásának szempontjai:

- értékelés vagy pontozás történik (ideértve a profilalkotást és az előrejelzést is);
- joghatással vagy hasonló jelentős hatással járó automatizált döntéshozatal történik (ilyen eljárás például eredményezheti egyének kirekesztését vagy hátrányos megkülönböztetését);
- nyilvános helyek nagymértékű, módszeres megfigyelése a cél (az érintettek nem tudják, ki gyűjti és hogyan használja fel adataikat, illetve az egyéneknek talán nincs is lehetőségük elkerülni, hogy közterületeken vagy nyilvános helyeken érintetté váljanak ilyen típusú adatkezelésben);
- különleges adatok vagy fokozottan személyes jellegű adatok kezelése történik, amelyek bizalmassága védendő, például magánnyomozói tevékenység, vagy kórházak adatkezelése során. Bizonyos adatkategóriák is tekinthetők úgy, hogy fokozzák az egyének jogait és szabadságait érintő lehetséges kockázatokat, például személyes adatok különlegesnek minősülhetnek, mivel
  - otthoni vagy magánjellegű tevékenységekhez kapcsolódnak (például elektronikus hírközlési tevékenységekhez, amelyek bizalmassága védendő),
  - kihatnak valamely alapvető jog gyakorlására (például helymeghatározó adatok, amelyek gyűjtése megkérdőjelezi a mozgás szabadságát),
  - az őket érintő jogsértések egyértelműen súlyos hatást gyakorolnak az érintett mindennapi életére (például pénzügyi adatok, amelyek csalásra, személyiséglopásra használhatók);

- nagy számban kezelt adatok vannak;
- adatkészletek egymással való megfeleltetése vagy összevonása történik (például két vagy több, különböző célból, illetve eltérő adatkezelők által végzett adatkezelési műveletből származó adatokkal, az érintett észszerű elvárásait meghaladó módon);
- kiszolgáltatott helyzetben lévő érintettekkel kapcsolatos adatok kezelése történik, ilyenek például
  - a gyermekek (ők még nem tudják tudatosan és átgondoltan ellenezni vagy engedélyezni adataik kezelését),
  - a munkavállalók,
  - a lakosság különleges védelmet igénylő, kiszolgáltatottabb helyzetben lévő rétegei (mentális betegségben szenvedők, menedékkérők vagy az idősek, betegek stb.),
  - valamint minden olyan egyéb eset, amikor az érintett és az adatkezelő közötti kapcsolatban egyenlőtlen helyzet alakul ki;
- új technológiai vagy szervezési megoldások innovatív használata vagy alkalmazása a cél;
- amikor az adatkezelés önmagában véve megakadályozza, hogy az érintettek a jogaikat gyakorolják vagy szolgáltatásokat vegyenek igénybe vagy szerződést érvényesítsenek (például az érintettek számára szolgáltatás igénybevételének vagy szerződéskötésnek a lehetővé tételére, módosítására vagy elutasítására irányuló adatkezelési műveletek).

11. Az érdekmérlegelési teszt

A teszt előzetes végrehajtására abban az esetben van szükség, ha a Társaság olyan tevékenységet végez, amely során az adatkezelés jogalapja a jogos érdek (az adatkezelő vagy egy harmadik fél jogos érdekeinek érvényesítése).
A teszt eredménye dönti el, hogy az adatkezelés a továbbiakban megkezdhető és jogszerűen végezhető.
Amennyiben a Társaság jogos érdeke a személyes adatok kezelésének a jogalapja (GDPR 6. cikk (1) bekezdés *f)* pont), abban az esetben az adatkezelés megkezdése előtt el kell végeznie az érdekmérlegelés tesztet.

Az érdekmérlegelési teszt többlépcsős folyamat, melynek során
- a Társaságnak azonosítania és pontosan meg kell határoznia a jogos érdekét;
- fel kell mérnie a súlyozás ellenpontját képező érintetti érdeket és az érintett alapjogot;
- a súlyozás és mérlegelés alapján meg kell állapítania, hogy jogszerűen kezelhető-e a személyes adat.

A teszt eredményéről tájékoztatni kell az érintetteket, hogy azok annak alapján egyértelműen meg tudják állapítani, mely jogos érdek alapján és miért tekinthető arányos korlátozásnak az, hogy a Társaság a beleegyezésük nélkül kezeli személyes adataikat.

Érdekmérlegelési teszt elvégzésére lehet szükség például:
- amikor a Társaság ír elő alkalmassági vizsgálatot;

- a Társaság, illetve más gazdálkodó szervezet internet használatával és e-mail fiókkal kapcsolatos adatkezelés esetén;
- a Társaság, illetve más gazdálkodó szervezet eszközeinek használatával (pl. laptop, mobil telefon, tablet, fényképezőgép, kamera) kapcsolatos adatkezelés esetén;
- helymeghatározó rendszer bevezetésével; és
- elektronikus megfigyelőrendszer alkalmazásával kapcsolatos személyes adatok kezelésének esetén is.

A Társaságnak az alábbi feladatokat kell elvégeznie:

- meg kell vizsgálnia, hogy a cél elérése érdekében feltétlenül szükséges-e személyes adat kezelése, illetve rendelkezésre állnak-e olyan alternatív megoldások, amelyek alkalmazásával személyes adatok kezelése nélkül is megvalósítható a tervezett cél (fokozatosság elve).
- a munkáltató jogos érdekét a lehető legpontosabban meg kell határoznia a Társaságnak, például a már tapasztalt szabálytalanságokból és jogsértésekből levont következtetések segítségével (az Mt. 10. § (1) bekezdésének figyelembevételével). A vagyonvédelem, mint cél csak akkor nevezhető meg, ha a múltbéli történések igazolják annak szükségességét, például nagy értékű munkaruházat és védőeszközök tűntek el az öltözőből. A testi épség védelme nem elegendő, mint cél abban az esetben, ha a sérülés csak elképzelhető és nem áll fenn konkrét veszély;
- a Társaságnak meg kell határoznia, hogy mi az adatkezelés célja és a jogos érdek milyen személyes adatok meddig tartó adatkezelését igényli. Három napnál tovább csak akkor őrizhető egy videofelvétel, ha ahhoz jogos érdek fűződik és a Társaságnak fel kell készülnie, hogy ezt meg is tudja indokolni;
- a Társaságnak meg kell határoznia, hogy a munkavállalóknak melyek lehetnek az érdekeik az adott adatkezelés vonatkozásában (például melyek azok a szempontok, amelyeket a munkavállalók felhozhatnának az adatkezeléssel szemben);
- a Társaságnak meg kell határoznia, hogy miért korlátozza arányosan a munkáltatói jogos érdek – és az ennek alapján végzett adatkezelés – egyes munkavállalói jogokat, várakozásokat, illetve hogyan érvényesülhet a fokozatosság elve, valamint a munkavállaló jelenlétének biztosítása.

Az érdekmérlegelési teszt célja, hogy a Társaság részletesen alátámassza, hogy egyes érdekei valóban indokolják az érintettek személyes adatok védelméhez való jogának részleges vagy teljes korlátozását.

12. Adatbiztonsági szempontok

Az informatikai rendszerben biztonságosan megvalósított adatvédelem kiterjed az informatikai rendszerben tárolt minden adatra vagy azon kívül tárolt, az informatikai rendszert és tartalmát érintő minden, akár papír alapú adatra is, függetlenül annak tárolási formájától és helyétől, így

- a központi háttértároló rendszerben tárolt adatokra;
- a szerverek és munkaállomások merevlemezein tárolt adatokra;
- az adathordozókon tárolt adatokra;
- a kommunikációs csatornákon fogadott és elküldött adatokra;
- a papír alapú bizonylatokra és dokumentációkra írt adatokra.

Az informatikai rendszerben az adatvédelem biztosítása érdekében előírás az informatikai rendszer eszközeinek biztonsági szintjüknek megfelelő védelme, a felhasználó azonosítás és hitelesítés, a felhasználók számon kérhetőségét biztosító biztonsági beállítások, audit, jogosultság és eseménynaplók működtetése.

A Társaság mindenfajta célú és jogalapú adatkezelése vonatkozásában a személyes adatok biztonsága érdekében köteles megtenni azokat a technikai és szervezési intézkedéseket és kialakítani azokat az eljárási szabályokat, amelyek a Rendelet és az Infotv. szabályai érvényre juttatásához szükségesek.

Az adatkezelő az adatokat megfelelő intézkedésekkel védi a véletlen vagy jogellenes megsemmisítés, elvesztés, megváltoztatás, sérülés, jogosulatlan nyilvánosságra hozatal vagy az azokhoz való jogosulatlan hozzáférés ellen.

A Társaság a személyes adatokat bizalmas adatként minősíti és kezeli. A munkavállalókkal a személyes adatok kezelésére vonatkozóan titoktartási kötelezettséget ír elő.

A személyes adatokhoz való hozzáférést a Társaság jogosultsági szintek megadásával korlátozza.

A Társaság az informatikai rendszereket tűzfallal védi, és vírusvédelemmel látja el.

A Társaság az elektronikus adatfeldolgozást, nyilvántartást számítógépes program útján végzi, amely megfelel az adatbiztonság követelményeinek. A program biztosítja, hogy az adatokhoz csak célhoz kötötten, ellenőrzött körülmények között csak azon személyek férjenek hozzá, akiknek a feladataik ellátása érdekében erre szükségük van.

A személyes adatok automatizált feldolgozása során a Társaság további intézkedésekkel biztosítja:

- a jogosulatlan adatbevitel megakadályozását;
- az automatikus adatfeldolgozó rendszerek jogosulatlan személyek általi, adatátviteli berendezés segítségével történő használatának megakadályozását;
- annak ellenőrizhetőségét és megállapíthatóságát, hogy a személyes adatokat adatátviteli berendezés alkalmazásával mely szerveknek továbbították vagy továbbíthatják;
- annak ellenőrizhetőségét és megállapíthatóságát, hogy mely személyes adatokat, mikor és ki vitte be az automatikus adatfeldolgozó rendszerekbe;
- a telepített rendszerek üzemzavar esetén történő helyreállíthatóságát; és
- azt, hogy az automatizált feldolgozás során fellépő hibákról jelentés készüljön.

A Társaság a személyes adatok védelme érdekében gondoskodik az elektronikus úton folytatott bejövő és kimenő kommunikáció ellenőrzéséről.

Az informatikai adatok és a környezet megfelelő adatmentéséről gondoskodik, amit az egyes adatok megőrzési ideje alapján szükséges paraméterekkel működtet, ezáltal az adatok megőrzési időn belüli rendelkezésre állását garantálja, a megőrzési idő lejártával pedig véglegesen megsemmisíti azokat.

Az informatikai rendszer és az adatokat tároló környezet integritását és működőképességét fejlett monitoring technikákkal ellenőrzi, a szükséges kapacitásokat folyamatosan biztosítja.

Az informatikai környezetében történt eseményeket komplex naplózási funkciók alkalmazásával rögzíti, ezzel is biztosítja az esetleges incidensek későbbi felderíthetőségét és jogi erejű bizonyíthatóságát.

Folyamatosan magas sávszélességet biztosító, redundáns hálózati környezetet alkalmaz a weboldalaink kiszolgálására, mely a fellépő terheléseket biztonságosan elosztja az erőforrásaink között.

A rendszerek katasztrófatűrő képességét tervezetten biztosítja, az üzletmenet folytonosságról és ezáltal felhasználóink folyamatos kiszolgálásáról szervezeti és technikai eszközökkel is magas szinten gondoskodik.

Kiemelt prioritással gondoskodik az informatikai rendszereink sértetlenségét is biztosító biztonsági javítások, gyártói frissítések kontrollált telepítéséről, ezzel megelőzve, elkerülve és kezelve a sérülékenységek kihasználásával történő hozzáférési vagy károkozási kísérleteket.
Az informatikai környezetet rendszeresen biztonsági teszteléssel vizsgálja, a talált hibákat vagy gyenge pontokat kijavítja, az informatikai rendszer biztonsági megerősítését folyamatos feladatnak tekinti.

A munkatársak számára a titoktartást is magába foglaló magas biztonsági elvárásokat fogalmaz meg, melyek teljesülését rendszeres képzésekkel is biztosítja, belső működése kapcsán pedig törekszik arra, hogy tervezett és ellenőrzött folyamatokat működtessen.

A működés során érzékelt, vagy hozzá bejelentett, a személyes adatokat érintő esetleges incidenseket transzparens módon, felelős és szigorú elvek mentén 72 órán belül kivizsgálja.
Szolgáltatásai és informatikai megoldásai fejlesztése során gondoskodik a beépített adatvédelem elvének teljesüléséről, az adatvédelmet már a tervezési fázisban kiemelt elvárásként kezeli.
A folyamatban levő munkavégzés, feldolgozás alatt levő iratokhoz csak az abban a folyamatban feladatokat végző ügyintézők férhetnek hozzá, a személyzeti, a bér- és munkaügyi és egyéb személyes adatokat tartalmazó iratokat biztonságosan elzárva kell tartani.
Biztosítani kell az adatok és az azokat hordozó eszközök, iratok megfelelő fizikai védelmét.

13. Az adatvédelmi incidensek kezelése

Adatvédelmi incidens a biztonság olyan sérülése, amely a továbbított, tárolt vagy más módon kezelt személyes adatok véletlen vagy jogellenes megsemmisítését, elvesztését, megváltoztatását, jogosulatlan közlését vagy az azokhoz való jogosulatlan hozzáférést eredményezi. (GDPR 4. cikk 12.)

Az esetleges incidenseket a 2. számú mellékletben szereplő adatlap alkalmazásával, az Adatvédelmi tisztviselő bevonásával dokumentálni kell.

Az incidensek kivizsgálását az információbiztonsági szakterület és az informatikai üzemeltetés bevonásával kell végrehajtani a kapcsolódó információbiztonsági szabályzatokban foglaltak alkalmazásával.

13.1. Az adatvédelmi incidens bejelentése

Amennyiben a Társaság munkavállalója a kezelt vagy feldolgozott személyes adatokkal kapcsolatban adatvédelmi incidenst észlel, azt köteles haladéktalanul jelenteni az adatvédelmi tisztviselő feladatait ellátó személynek vagy munkahelyi vezetőjének. Ilyen incidens lehet például ha:

- személyes adathoz jogosulatlan hozzáférést;
- személyes adat jogosulatlan megváltoztatását;
- személyes adat jogosulatlan továbbítását;
- személyes adat jogosulatlan nyilvánosságra hozatalát;
- személyes adat jogosulatlan törlését vagy megsemmisítését; vagy
- véletlen megsemmisülését vagy sérülését

észleli.

Amennyiben az adatvédelmi incidens érinti az informatikai rendszert, úgy az adatvédelmi tisztviselő feladatait ellátó személyen kívül az informatikai rendszerért felelős vezetőt is tájékoztatni kell. Az adatvédelmi tisztviselő feladatait ellátó személy intézkedik az eset kivizsgálásáról.

Ha egy személyes adatokat adatfeldolgozói minőségben kezelő természetes személynél, vagy gazdálkodó szervezetnél történik adatvédelmi incidens, abban az esetben az adatfeldolgozó természetes személynél, vagy gazdálkodó szervezet haladéktalanul köteles jelenteni az incidenst az őt megbízó és az érintettek felé felelősséget vállaló adatkezelőnek.

13.2. A bejelentés kivizsgálása és az incidens kezelése

Az adatvédelmi tisztviselő feladatait ellátó személy a bejelentést kivizsgálja. A vizsgálat során a bejelentőtől az incidenssel kapcsolatban adatszolgáltatást kér, amelyet a bejelentő köteles haladéktalanul, de legkésőbb 1 munkanapon belül teljesíteni.

A bejelentő adatszolgáltatásának tartalmaznia kell

- az incidens bekövetkezésének időpontját és helyét;
- az incidens leírását, körülményeit és hatásait;
- az incidens során kompromittálódott adatok körét és számosságát;
- a kompromittálódott adatokkal érintett személyek körét;
- az incidens elhárítása érdekében tett intézkedések leírását,
- a kár megelőzése, elhárítása, csökkentése érdekében tett intézkedések leírását.

Amennyiben az adatszolgáltatás alapján az adatvédelmi incidens vizsgálatot igényel, annak végrehajtása az adatvédelmi tisztviselő feladatait ellátó személy felelőssége.

Az adatszolgáltatás alapján az adatvédelmi tisztviselő feladatait ellátó személy javaslatot tesz az adatvédelmi incidens elhárításához szükséges intézkedésekre az adatok kezelését vagy feldolgozását végző szakterületnek, illetve személyeknek.

A javaslat alapján a megvalósítandó további intézkedésekről a Társaság vezetője dönt szükség esetén az illetékes adatkezelő vagy feldolgozó szakterület vezetőjének bevonásával.

Adatvédelmi incidens esetén a Társaság késedelem nélkül – ha lehetséges, legkésőbb 72 órával azután, hogy az adatvédelmi incidens a tudomására jutott – megteszi a bejelentést a felügyeleti hatóságnak, kivéve, ha az adatvédelmi incidens valószínűsíthetően nem jár kockázattal a természetes személyek jogaira és szabadságaira nézve. Ha a bejelentés 72 órán belül nem tehető meg, abban meg kell jelölni a késedelem okát, az előírt információkat pedig részletekben is közölni lehet.

13.3. Az érintettek tájékoztatása

Amennyiben az adatvédelmi incidens valószínűsíthetően magas kockázattal jár a természetes személyek jogaira és szabadságaira nézve, a Társaságnak indokolatlan késedelem nélkül tájékoztatnia kell az érintettet az adatvédelmi incidensről.

Az érintettek tájékoztatására vonatkozóan az incidenskezelő csoportnak döntést kell hoznia, figyelembe véve a külső marketing kommunikációért felelős vezető javaslatait.

A tájékoztatásban az érintett részére világosan és közérthetően ismertetni kell az adatvédelmi incidens jellegét, és közölni kell legalább:

- az incidensről további tájékoztatást nyújtó kapcsolattartó nevét és elérhetőségeit;
- az adatvédelmi incidensből eredő valószínűsíthető következményeket; valamint
- a Társaság által az adatvédelmi incidens orvoslására tett vagy tervezett intézkedéseket, beleértve adott esetben az adatvédelmi incidensből eredő esetleges hátrányos következmények enyhítését célzó intézkedéseket.

Az érintettet nem kell tájékoztatni, ha a következő feltételek bármelyike teljesül:

- a Társaság megfelelő technikai és szervezési védelmi intézkedéseket hajtott végre és ezeket az intézkedéseket az adatvédelmi incidens által érintett adatok tekintetében alkalmazták, különösen azokat az intézkedéseket – mint például a titkosítás alkalmazása –, amelyek a személyes adatokhoz való hozzáférésre fel nem jogosított személyek számára értelmezhetetlenné teszik az adatokat;
- a Társaság az adatvédelmi incidenst követően olyan további intézkedéseket tett, amelyek biztosítják, hogy az érintett jogaira és szabadságaira jelentett magas kockázat a továbbiakban valószínűsíthetően nem valósul meg;
- a tájékoztatás aránytalan erőfeszítést tenne szükségessé. Ilyen esetekben az érintetteket a Társaságnak nyilvánosan közzétett információk útján kell tájékoztatnia vagy olyan hasonló intézkedést kell hoznia, amely biztosítja az érintettek hasonlóan hatékony tájékoztatását.

Amennyiben a Társaság még nem értesítette az érintettet az adatvédelmi incidensről, a felügyeleti hatóság – miután mérlegelte, hogy az adatvédelmi incidens valószínűsíthetően magas kockázattal jár-e – elrendelheti az érintett tájékoztatását.

13.4. Az incidensek nyilvántartása

Az adatvédelmi incidensekről a Társaságnak nyilvántartást kell vezetnie, az abban szereplő adatokat

- személyes adatokat érintő incidens esetében 5 évig;
- különleges adatokat érintő incidens esetében 20 évig meg kell őrizni.

MUNKAVÁLLALÓI ADATKEZELÉSI TÁJÉKOZTATÓ ÉS NYILATKOZAT

(a munkaviszonyban, valamint a munkavégzésre irányuló egyéb jogviszonyban állók személyes adatainak kezeléséről)

Ez az adatkezelési tájékoztató (továbbiakban: Tájékoztató) a Magyar Turisztikai Ügynökség Zrt. (továbbiakban: Társaság) munkavállalóival kapcsolatos személyes adatok kezelésével összefüggő valamennyi információt tartalmazza abból a célból, hogy Ön teljes mértékben tisztában legyen az adatkezelés céljával és feltételeivel, az azzal kapcsolatos kockázatokkal és garanciákkal, valamint az Önt megillető jogosultságokkal.

Az egyes személyes adatok vagy információk rendelkezésre bocsátásával Ön kijelenti, hogy a jelen tájékoztatónak az adat vagy információ rendelkezésre bocsátásának időpontjában hatályos változatát megismerte és tudomásul vette, amit a 2. számú függelék (Munkavállalói nyilatkozat) aláírásával igazol.

Társaságunk az Ön által megadott személyes adatokat az adatkezelő, illetve az adatfeldolgozó üzemeltetésében lévő szervereken tárolja.

Jelen adatvédelmi tájékoztató megadásával a Társaságunk eleget kíván tenni AZ EURÓPAI PARLAMENT ÉS A TANÁCS (EU) 2016/679 RENDELETÉNEK - (2016. április 27.) a természetes személyeknek a személyes adatok kezelése tekintetében történő védelméről és az ilyen adatok szabad áramlásáról, valamint a 95/46/EK rendelet hatályon kívül helyezéséről (a továbbiakban: Rendelet) – továbbá az információs önrendelkezési jogról és az információszabadságról szóló 2011. évi CXII. törvény (a továbbiakban: Infotv.) rendelkezéseinek. Társaságunk arra törekszik, hogy az érintett részére a személyes adatok kezelésére vonatkozó, minden egyes tájékoztatást tömör, átlátható, érthető és könnyen hozzáférhető formában, világosan és közérthetően megfogalmazva nyújtsa, továbbá, hogy elősegítse az érintett jogainak a gyakorlását.

Társaságunk fenntartja a jogot, hogy a jelen tájékoztatót egyoldalúan, a módosítást követő hatállyal módosítsa. Erre tekintettel ajánlott rendszeresen látogatni az oldalt abból a célból, hogy figyelemmel kísérhesse a változásokat.

1. ADATKEZELŐ NEVE, ELÉRHETŐSÉGEI
AZ ADATKEZELŐ MEGNEVEZÉSE:
Magyar Turisztikai Ügynökség Zrt. (cégjegyzékszám: 01-10-041364, Székhely: 1027 Budapest, Kacsa utca 15-23. adószám: 10356113-2-41) a továbbiakban: Társaság, vagy adatkezelő)
AZ ADATKEZELŐ LEVELEZÉSI CÍME: 1027 Budapest, Kacsa utca 15-23.
AZ ADATKEZELŐ E-MAIL CÍME: hr@mtu.gov.hu
AZ ADATKEZELŐ TELEFONSZÁMA: +36 1 488 8700
AZ ADATVÉDELMI TISZTVISELŐ NEVE ÉS ELÉRHETŐSÉGE: Papp Levente, privacy@mtu.gov.hu

2. IGÉNYBE VETT ADATFELDOLGOZÓK:
A Társaság HR és munkaügyi szakmai feladatainak végrehajtása során adatfeldolgozói minőségben igénybe veszi az 1. sz. függelékben felsorolt cégek szolgáltatásait.
Az adatfeldolgozók a megadott adatokat saját célra nem használják fel, kizárólag az adatok feldolgozását végzik az Adatkezelő számára.

3. AZ ADATKEZELÉS CÉLJA:
Az adatkezelés céljaival kapcsolatos részletes információkat az 1. sz. függelék tartalmazza.

4. A KEZELT SZEMÉLYES ADATOK KÖRE:
A kezelt személyes adatok körét az 1. sz. függelék tartalmazza.

5. AZ ADATKEZELÉS IDŐTARTAMA:
Az adatkezelések időtartamát az 1. sz. függelék tartalmazza.

6. AZ ADATKEZELÉS JOGALAPJA:
Az adatkezelések jogalapját az 1. sz. függelék tartalmazza.

7. A SZEMÉLYES ADATOK CÍMZETTJEI, ILLETVE A CÍMZETTEK KATEGÓRIÁI:
Az Ön által megadott személyes adatokhoz az Adatkezelő HR területén dolgozók és az Adatfeldolgozók közvetlen irányítása alatt álló munkatársai férhetnek hozzá munkaköri feladataik ellátása érdekében, akik az adatokat az Adatkezelőnél és az Adatfeldolgozóknál mindenkor hatályos jogszabályi feltételeknek, valamint belső szabályoknak és eljárásrendnek megfelelően, bizalmasan kezelik.

8. AZ ÉRINTETT JOGAI
Az Önt megillető jogok az adatkezeléssel kapcsolatban a következők:
ELŐZETES TÁJÉKOZÓDÁSHOZ VALÓ JOG:
Ön jogosult arra, hogy az adatkezeléssel összefüggő tényekről és információkról az adatkezelés megkezdését megelőzően tájékoztatást kapjon. Ennek a jognak a biztosítása érdekében is hoztuk létre jelen Adatkezelési Tájékoztatót.
AZ ÉRINTETT HOZZÁFÉRÉSI JOGA:
Az érintett jogosult arra, hogy az Adatkezelőtől visszajelzést kapjon arra vonatkozóan, hogy személyes adatainak kezelése folyamatban van e, és ha ilyen adatkezelés folyamatban van, jogosult arra, hogy a személyes adatokhoz és információkhoz hozzáférést kapjon.
HELYESBÍTÉSHEZ VALÓ JOG:
Az érintett kérheti, hogy az Ügynökség helyesbítse ill. egészítse ki a tévesen, pontatlanul vagy hiányosan szereplő személyes adatait. A tévesen szereplő adat helyesbítése előtt az Ügynökség megvizsgálhatja az érintett adatok valóságosságát, illetve pontosságát.
A TÖRLÉSHEZ VALÓ JOG („AZ ELFELEDTETÉSHEZ VALÓ JOG"):
Az érintett jogosult arra, hogy kérje, hogy az Adatkezelő indokolatlan késedelem nélkül törölje a rá vonatkozó személyes adatokat, az Adatkezelő pedig köteles ezt végrehajtani.
AZ ADATKEZELÉS KORLÁTOZÁSÁHOZ VALÓ JOG (ZÁROLÁSI JOG):
Az érintett jogosult arra, hogy kérésére az Adatkezelő bizonyos esetekben korlátozza az adatkezelést.
AZ ADATHORDOZHATÓSÁGHOZ VALÓ JOG:

Az érintett jogosult arra, hogy a rá vonatkozó, általa az Adatkezelő rendelkezésére bocsátott személyes adatokat tagolt, széles körben használt, géppel olvasható formátumban megkapja.
A TILTAKOZÁSHOZ VALÓ JOG:
Az érintett jogosult arra, hogy a saját helyzetével kapcsolatos okokból bármikor tiltakozzon személyes adatainak kezelése ellen abban az esetben, ha az adatkezelés közérdek miatt történik, vagy az Adatkezelő jogos érdekeinek érvényesítéséhez szükséges, ideértve a profilalkotást is.
AUTOMATIZÁLT DÖNTÉSHOZATAL EGYEDI ÜGYEKBEN, BELEÉRTVE A PROFILALKOTÁST:
Az érintett jogosult arra, hogy ne terjedjen ki rá az olyan, kizárólag automatizált adatkezelésen – ideértve a profilalkotást is – alapuló döntés hatálya, amely rá nézve joghatással járna vagy őt hasonlóképpen jelentős mértékben érintené. Az Ügynökség nem alkalmaz automatizált döntéshozatalt.
AZ ÉRINTETT TÁJÉKOZTATÁSA ADATVÉDELMI INCIDENSRŐL:
Ha egy esetleges adatvédelmi incidens valószínűsíthetően magas kockázattal jár az Ön adataira, jogaira és szabadságaira nézve, az Adatkezelő indokolatlan késedelem nélkül tájékoztatja Önt az adatvédelmi incidensről.
A FELÜGYELETI HATÓSÁGNÁL TÖRTÉNŐ PANASZTÉTELHEZ VALÓ JOG:
Ön jogosult arra, hogy panaszt tegyen egy felügyeleti hatóságnál, ha megítélése szerint a személyes adatok kezelése megsérti az adatvédelmi jogszabályokat. Nemzeti Adatvédelmi és Információszabadság Hatóság Székhely: 1125 Budapest, Szilágyi Erzsébet fasor 22/c Postacím: 1534 Budapest, Pf.: 834 Telefon: +36 (1) 391-1400 Telefax: +36 (1) 391-1410 E-mail: ugyfelszolgalat@naih.hu
A FELÜGYELETI HATÓSÁGGAL SZEMBENI HATÉKONY BÍRÓSÁGI JOGORVOSLATHOZ VALÓ JOG:
Ön jogosult a hatékony bírósági jogorvoslatra a felügyeleti hatóság Önre vonatkozó, jogilag kötelező erejű döntésével szemben.
AZ ADATKEZELŐVEL VAGY AZ ADATFELDOLGOZÓVAL SZEMBENI HATÉKONY BÍRÓSÁGI JOGORVOSLATHOZ VALÓ JOG:
Ön jogosult a hatékony bírósági jogorvoslatra, ha megítélése szerint a személyes nem megfelelő kezelése következtében megsértették a jogait.

9. ADATBIZTONSÁGI INTÉZKEDÉSEK

A Társaság kötelezi magát arra, hogy gondoskodik az adatok biztonságáról, megteszi továbbá azokat a technikai és szervezési intézkedéseket, és kialakítja azokat az eljárási szabályokat, amelyek biztosítják, hogy a felvett, tárolt, illetve kezelt adatok védettek legyenek, illetőleg megakadályozza azok megsemmisülését, jogosulatlan felhasználását és jogosulatlan megváltoztatását. Kötelezi arra az adatfeldolgozóit, hogy ők is tegyenek eleget az adatbiztonsági követelményeknek.

Az adatkezelő gondoskodik arról, hogy a kezelt adatokhoz illetéktelen személy ne férhessen hozzá, ne hozhassa nyilvánosságra, ne továbbíthassa, valamint azokat ne módosíthassa, törölhesse. Az adatkezelő megtesz minden tőle telhetőt annak érdekében, hogy az adatok véletlenül se sérüljenek, illetve semmisüljenek meg. A fenti kötelezettségvállalást az adatkezelő az adatkezelési tevékenységben részt vevő munkavállalóik, illetve az adatkezelő megbízásából eljáró adatfeldolgozó(k) részére is előírja.

A Társaság az informatikai adatok és a weboldal technikai környezetének megfelelő adatmentéséről gondoskodik, amit az egyes adatok megőrzési ideje alapján szükséges paraméterekkel működtet, ezáltal az adatok megőrzési időn belüli rendelkezésre állását garantálja, a megőrzési idő lejártával pedig véglegesen megsemmisíti azokat.

Az informatikai rendszer és az adatokat tároló környezet integritását és működőképességét fejlett monitoring technikákkal ellenőrzi, a szükséges kapacitásokat folyamatosan biztosítja.

Az informatikai környezetében történt eseményeket komplex naplózási funkciók alkalmazásával rögzíti, ezzel is biztosítja az esetleges incidensek későbbi felderíthetőségét és jogi erejű bizonyíthatóságát.

Folyamatosan magas sávszélességet biztosító, redundáns hálózati környezetet alkalmaz a weboldalak kiszolgálására, mely a fellépő terheléseket biztonságosan elosztja az erőforrásaink között.

A rendszereink katasztrófatűrő képességét tervezetten biztosítja, az üzletmenet folytonosságról és ezáltal felhasználói folyamatos kiszolgálásáról szervezeti és technikai eszközökkel is magas szinten gondoskodik.

Kiemelt prioritással gondoskodik az informatikai rendszerei sértetlenségét is biztosító biztonsági javítások, gyártói frissítések kontrollált telepítéséről, ezzel megelőzve, elkerülve és kezelve a sérülékenységek kihasználásával történő hozzáférési vagy károkozási kísérleteket.

Az informatikai környezetet rendszeresen biztonsági teszteléssel vizsgálja, a talált hibákat vagy gyenge pontokat kijavítja, az informatikai rendszer biztonsági megerősítését folyamatos feladatnak tekinti.

Munkatársai számára a titoktartást is magába foglaló magas biztonsági elvárásokat fogalmaz meg, melyek teljesülését rendszeres képzésekkel is biztosítja, belső működése kapcsán pedig törekszik arra, hogy tervezett és ellenőrzött folyamatokat működtessen.

A működése során érzékelt, vagy hozzá bejelentett, a személyes adatokat érintő esetleges incidenseket transzparens módon, felelős és szigorú elvek mentén 72 órán belül kivizsgálja. A bekövetkezett incidenseket lekezeli, és nyilvántartásba veszi.

Szolgáltatásai és informatikai megoldásai fejlesztése során gondoskodik a beépített adatvédelem elvének teljesüléséről, az adatvédelmet már a tervezési fázisban kiemelt elvárásként kezeli.

10. ADATVÉDELMI INCIDENSEK KEZELÉSE ÉS BEJELENTÉSE

Adatvédelmi incidensnek minősül minden olyan esemény, amely az Adatkezelő által kezelt, továbbított, tárolt vagy feldolgozott személyes adatokkal kapcsolatban a személyes adat jogellenes kezelését vagy feldolgozását, így különösen jogosulatlan vagy véletlen hozzáférését, megváltoztatását, közlését, törlését, elvesztését vagy megsemmisítését, valamint véletlen megsemmisülését és sérülését eredményezi. Az adatvédelemért felelős személy a jelzett vagy észlelt adatvédelmi incidenst haladéktalanul megvizsgálja, majd az adatvédelmi incidens tudomására jutását követő 24 órán belül javaslatot tesz az adatvédelmi incidens elhárításához és kezeléséhez.

Az Adatkezelő szavatolja, hogy az adatkezelés mindenben a hatályos jogszabályi rendelkezések megtartásával történik.

Amennyiben az adatkezelési feltételek megváltoznak, a Társaság tájékoztatja a résztvevőket a módosításokról.

Adatvédelmi Szabályzat 1. sz. mellékletének (Adatkezelési tájékoztató és nyilatkozat) 1. sz. függeléke

Adatkezelő	Adatkezelés célja	Adatkezelés jogalapja	Harmd. érintett köre	Adatkezelők	Érintettek adatai és azok forrása	Tárolási idő/törlésének
[illegible]	[illegible]	[illegible]	[illegible]	[illegible]	[illegible]	[illegible]
[illegible]	[illegible]	[illegible]	[illegible]	[illegible]	[illegible]	[illegible]
[illegible]	[illegible]	[illegible]	[illegible]	[illegible]	[illegible]	[illegible]
[illegible]	[illegible]	[illegible]	[illegible]	[illegible]	[illegible]	[illegible]
[illegible]	[illegible]	[illegible]	[illegible]	[illegible]	[illegible]	[illegible]
[illegible]	[illegible]	[illegible]	[illegible]	[illegible]	[illegible]	[illegible]
[illegible]	[illegible]	[illegible]	[illegible]	[illegible]	[illegible]	[illegible]
[illegible]	[illegible]	[illegible]	[illegible]	[illegible]	[illegible]	[illegible]
[illegible]	[illegible]	[illegible]	[illegible]	[illegible]	[illegible]	[illegible]
[illegible]	[illegible]	[illegible]	[illegible]	[illegible]	[illegible]	[illegible]

MAGYAR
TURISZTIKAI ÜGYNÖKSÉG

Magyar Turisztikai Ügynökség
Cím: 1027 Budapest, Kacsa u. 15-23.
Telefon: +36 1 488 87 00
E-mail: info@mtu.gov.hu

Adatvédelmi Szabályzat 1. sz. mellékletének (Adatkezelési tájékoztató és nyilatkozat) 2. sz. függeléke az Adatkezelési nyilatkozatról

Alulírott

név: .....

születési hely és idő: .....

kijelentem, hogy a Magyar Turisztikai Ügynökség Adatvédelmi Szabályzata 1. számú mellékletét képező munkavállalói adatkezelési tájékoztatót (továbbiakban tájékoztató), amely a https://intranet.mtu.gov.hu/mvnyilatkozat címen elérhető elolvastam, megismertem és tudomásul veszem, hogy az Adatkezelő az általam megadott személyes adataimat jelen tájékoztatóban meghatározott célból és ideig nyilvántartja, kezeli.

Adatkezelő kizárólag azoknak a megjelölt adatfeldolgozó társaságoknak jogosult a személyes adataimat kiadni, amelyeket a tájékoztató alapján megismertem és elfogadtam.

Tudomásul veszem, hogy az Adatkezelő jogosult az adatkezelési tájékoztatót egyoldalúan módosítani, melyről minden esetben körlevélben tájékoztatást ad az Érintetteknek, valamint a mindenkori hatályos adatkezelési tájékoztatót elérhetővé teszi az intraneten.

Budapest, 20... .....

.....

aláírás

MAGYAR TURISZTIKAI ÜGYNÖKSÉG

Magyar Turisztikai Ügynökség
Cím: 1027 Budapest, Kecskés u. 15-23.
Telefon: +36 1 488 87 00
E-mail: info@mtu.gov.hu

Incidenskezelési adatlap

Incidens esemény adatlap	
Incidens azonosítója: 2018/xxxx	
Adatvédelmi incidens: a biztonság olyan sérülése, amely a továbbított, tárolt vagy más módon kezelt személyes adatok véletlen vagy jogellenes megsemmisítését, elvesztését, megváltoztatását, jogosulatlan közlését vagy az azokhoz való jogosulatlan hozzáférést eredményezi. (GDPR 4. cikk 12.) Az adatvédelmi incidens(ek)ről a cégnek (szervezetnek) nyilvántartást kell vezetnie (GDPR 33. cikk (5) bekezdés), az abban szereplő adatokat a) személyes adatokat érintő incidens esetében 5 évig, b) különleges adatokat érintő incidens esetében 20 évig meg kell őrizni. A nyilvántartás nem tartalmazhat érintetti személyes adatokat.	
Észlelés ideje:	dátum, óra:perc
Észlelő neve:	
Észlelő telefonszáma:	
Észlelő e-mail címe:	
Az incidens rövid megnevezése:	
Az esemény leírása:	
Az incidens által érintett személyes adatok köre:	
Az incidens által érintett különleges adatok köre:	
Értesített személyek:	Tudomás szerzés időpontja:

név, beosztás	dátum, óra:perc
Az esemény elhárítására tett intézkedések:	**Az intézkedés ideje:**
	dátum, óra:perc

További intézkedés szükséges-e?
x Igen ☐ Nem
Dátum: dátum, óra:perc
Adatvédelmi felelősséget viselő személy neve és beosztása:

Amennyiben igen, az intézkedés leírása:

Külső partner tájékoztatására a Vezérigazgató jogosult.

Intézkedések a jövőbeni kockázatok csökkentésére:

Vezetői kontroll megvalósításának módja:
x Belső Adatvédelmi Incidens Jelentés
☐ Adatvédelmi Incidens Jelentés a Miniszterelnökség Kabinetiroda felé
☐ Adatvédelmi Incidens Jelentés a NAIH felé
☐ Érintett értesítése

Dátum:
Adatlap kitöltőjének neve:

MUNKAVÁLLALÓI ADATKEZELÉSI TÁJÉKOZTATÓ

(a munkaviszonyban, valamint a munkavégzésre irányuló egyéb jogviszonyban állók személyes adatainak kezeléséről)

1. BEVEZETÉS

Ez az adatkezelési tájékoztató (továbbiakban: Tájékoztató) a Magyar Turisztikai Ügynökség Zrt. (továbbiakban: Adatkezelő, Társaság) munkavállalóival kapcsolatos személyes adatok, valamint meghatározott egészségügyi adatok kezelésével összefüggő valamennyi információt tartalmazza abból a célból, hogy Ön (továbbiakban: Ön, Érintett) teljes mértékben tisztában legyen az adatkezelés céljával és feltételeivel, az azzal kapcsolatos kockázatokkal és garanciákkal, valamint az Önt megillető jogosultságokkal.

Az egyes személyes adatok vagy információk rendelkezésre bocsátásával Ön kijelenti, hogy a jelen tájékoztatónak az adat vagy információ rendelkezésre bocsátásának időpontjában hatályos változatát megismerte és tudomásul vette, amit a Társaságnak megküldött *belépési adatlap* aláírásával, illetve a Társasággal kötött *munkaszerződés* vagy munkavégzésre irányuló egyéb jogviszony létesítését célzó jognyilatkozat aláírásával igazol.

Társaságunk az Ön által megadott személyes adatokat az Adatkezelő, illetve az Adatfeldolgozó üzemeltetésében lévő szervereken tárolja.

Jelen Tájékoztató megadásával Társaságunk eleget kíván tenni a természetes személyeknek a személyes adatok kezelése tekintetében történő védelméről és az ilyen adatok szabad áramlásáról, valamint a 95/46/EK irányelv hatályon kívül helyezéséről szóló, az Európai Parlament és Tanács 2016. április 27. napján kiadott 2016/679 számú rendeletének (a továbbiakban: Rendelet, GDPR) – továbbá az információs önrendelkezési jogról és az információszabadságról szóló 2011. évi CXII. törvény (a továbbiakban: Infotv.) rendelkezéseinek. Társaságunk arra törekszik, hogy az Érintett részére a személyes adatok kezelésére vonatkozó, minden egyes tájékoztatást tömör, átlátható, érthető és könnyen hozzáférhető formában, világosan és közérthetően megfogalmazva nyújtsa, továbbá, hogy elősegítse az Érintett jogainak gyakorlását. A Tájékoztatóban használt fogalmak megfelelnek az Infotv. ben, illetve a Rendeletben meghatározott fogalmaknak, illetve azok értelmezésének.

Társaság fenntartja a jogot, hogy a jelen Tájékoztatót egyoldalúan, a módosítást követő hatállyal módosítsa, melyről minden esetben körlevélben tájékoztatást ad az Érintetteknek, valamint a mindenkori hatályos Adatkezelési Tájékoztatót elérhetővé teszi az Intraneten.

2. ADATKEZELŐ NEVE, ELÉRHETŐSÉGEI

AZ ADATKEZELŐ MEGNEVEZÉSE:
Magyar Turisztikai Ügynökség Zrt. (cégjegyzékszám: 01-10-041364, Székhely: 1027 Budapest, Kacsa utca 15-23. adószám: 10356113-4-41, képviseli: dr. Guller Zoltán) a továbbiakban: Társaság, vagy Adatkezelő)
AZ ADATKEZELŐ LEVELEZÉSI CÍME: 1027 Budapest, Kacsa utca 15-23.
AZ ADATKEZELŐ E-MAIL CÍME: hr@mtu.gov.hu
AZ ADATKEZELŐ TELEFONSZÁMA: +36 1 488 8700

AZ ADATVÉDELMI TISZTVISELŐ NEVE ÉS ELÉRHETŐSÉGE: Papp Levente, privacy@mtu.gov.hu

3. IGÉNYBE VETT ADATFELDOLGOZÓK:

A Társaság HR és munkaügyi szakmai feladatainak végrehajtása során Adatfeldolgozói minőségben igénybe veszi az 1. sz. függelékben felsorolt cégek szolgáltatásait.

Az Adatfeldolgozók a megadott adatokat saját célra nem használják fel, kizárólag az adatok feldolgozását végzik az Adatkezelő számára.

4. AZ ADATKEZELÉS CÉLJA:

Az adatkezelés céljaival kapcsolatos részletes információkat az 1. sz. függelék tartalmazza.

5. A KEZELT SZEMÉLYES ADATOK KÖRE:

A kezelt személyes adatok, valamint meghatározott egyészségügyi adatok körét az 1. sz. függelék tartalmazza.

6. AZ ADATKEZELÉS IDŐTARTAMA:

Az adatkezelések időtartamát az 1. sz. függelék tartalmazza.

7. AZ ADATKEZELÉS JOGALAPJA:

Az adatkezelések jogalapját az 1. sz. függelék tartalmazza.

8. A SZEMÉLYES ADATOK CÍMZETTJEI, ILLETVE A CÍMZETTEK KATEGÓRIÁI:

Az Ön által megadott személyes adatokhoz az Adatkezelő HR területén dolgozók és az Adatfeldolgozók közvetlen irányítása alatt álló, arra jogosult munkatársai férhetnek hozzá munkaköri feladataik ellátása érdekében, akik az adatokat az Adatkezelőnél és az Adatfeldolgozóknál mindenkor hatályos jogszabályi feltételeknek, valamint belső szabályoknak és eljárásrendnek megfelelően, bizalmasan kezelik. **Az adatkezelés címzettjeivel** kapcsolatos részletes információkat az 1. sz. függelék tartalmazza.

9. AZ ÉRINTETT JOGAI

Az Önt megillető jogok az adatkezeléssel kapcsolatban a következők:

ÁTLÁTHATÓ TÁJÉKOZTATÁSHOZ VALÓ JOG:

Ön jogosult arra, hogy az adatkezeléssel összefüggő tényekről és információkról az adatkezelés megkezdését megelőzően tájékoztatást kapjon. Ennek a jognak a biztosítása érdekében is hoztuk létre jelen Adatkezelési Tájékoztatót.

AZ ÉRINTETT HOZZÁFÉRÉSI JOGA:

Az Érintett jogosult arra, hogy az Adatkezelőtől visszajelzést kapjon arra vonatkozóan, hogy személyes adatainak kezelése folyamatban van-e, és ha ilyen adatkezelés folyamatban van, jogosult arra, hogy hozzáférést kapjon az alábbiakhoz:

• a kezelt személyes adatokhoz és a személyes adatok kategóriájához, az adatkezelés céljához

• azon címzettekhez vagy a címzettek kategóriájához, akikkel a személyes adatokat az Adatkezelő közölte, vagy közölni fogja,

• a személyes adatok tárolásának tervezett időtartamához, vagy ha ez nem lehetséges, ezen időtartam meghatározásának szempontjaihoz.

HELYESBÍTÉSHEZ VALÓ JOG:

Az érintett kérheti, hogy a Társaság helyesbítse ill. egészítse ki a tévesen, pontatlanul vagy hiányosan szereplő személyes adatait. A tévesen szereplő adat helyesbítése előtt a Társaság megvizsgálhatja az érintett adatok valóságosságát, illetve pontosságát.

A VISSZAVONÁSHOZ VALÓ JOG:

Az Érintett jogosult arra, hogy hozzájárulásán alapuló adatkezelés esetén a hozzájárulását bármikor visszavonja, amely nem érinti a visszavonás előtt a hozzájárulás alapján végrehajtott adatkezelés jogszerűségét.

A TÖRLÉSHEZ VALÓ JOG („AZ ELFELEDTETÉSHEZ VALÓ JOG"):

Az érintett jogosult arra, hogy kérje, hogy az Adatkezelő indokolatlan késedelem nélkül törölje a rá vonatkozó személyes adatokat, az Adatkezelő pedig köteles ezt végrehajtani. Jogi kötelezettségen alapuló adatkezelés esetén Önt ez a jog nem illeti meg.

AZ ADATKEZELÉS KORLÁTOZÁSÁHOZ VALÓ JOG (ZÁROLÁSI JOG):

Az Érintett jogosult arra, hogy kérésére az Adatkezelő az alábbi esetekben korlátozza az adatkezelést:

• ha az Érintett vitatja az adatkezelés pontosságát, ez esetben a korlátozás arra az időtartamra vonatkozik, amely lehetővé teszi, hogy az adatkezelő ellenőrizze a személyes adatok pontosságát,

• ha az adatkezelés jogellenes, és az Érintett ellenzi az adatok törlését, ehelyett kéri azok felhasználásának korlátozását,

• ha az Adatkezelőnek már nincs szüksége a személyes adatokra az adatkezelés céljából, azonban az Érintett igényli azokat jogi igények előterjesztéséhez, érvényesítéséhez vagy védelméhez,

• ha az Érintett tiltakozott az adatkezelés ellen, ez esetben a korlátozás arra az időtartamra vonatkozik, amíg megállapításra nem kerül, hogy az Adatkezelő jogos indokai elsőbbséget élveznek-e az érintett jogos indokaival szemben.

AZ ADATHORDOZHATÓSÁGHOZ VALÓ JOG:

Az Érintett jogosult arra, hogy a rá vonatkozó, általa az Adatkezelő rendelkezésére bocsátott személyes adatokat tagolt, széles körben használt, géppel olvasható formátumban megkapja, továbbá jogosult arra, hogy ezeket az adatokat az Adatkezelő egy másik adatkezelő részére továbbítsa anélkül, hogy ezt akadályozná az az adatkezelő, amelynek részére a személyes adatokat rendelkezésre bocsátotta. Az adathordozhatósághoz való jog az Érintettet abban az esetben illeti meg, ha:

• az adatkezelés az érintett hozzájárulásán, vagy a személyes adatok különleges kategóriáinak egy vagy több konkrét célból történő kezeléséhez megadott hozzájárulásán, vagy a GDPR 6. cikk (1) bekezdés b) pontja szerinti szerződésen alapul, és

• az adatkezelés automatizált módon történik.

A TILTAKOZÁSHOZ VALÓ JOG:

Az Érintett jogosult arra, hogy a saját helyzetével kapcsolatos okokból bármikor tiltakozzon személyes adatainak kezelése ellen abban az esetben, ha az adatkezelés közérdekű vagy az adatkezelőre ruházott közhatalmi jogosítvány gyakorlásának keretében végzett feladat végrehajtásához szükséges, vagy az adatkezelés az adatkezelő vagy egy harmadik fél az Adatkezelő jogos érdekeinek érvényesítéséhez szükséges, ideértve a profilalkotást is. Az Adatkezelő a tiltakozás alapján az adatkezelést nem szünteti meg, ha az adatkezelést olyan kényszerítő erejű jogos okok indokolják, amelyek elsőbbséget élveznek az érintett érdekeivel, jogaival és szabadságaival szemben, vagy amelyek jogi igények előterjesztéséhez, érvényesítéséhez vagy védelméhez kapcsolódnak.

AUTOMATIZÁLT DÖNTÉSHOZATAL EGYEDI ÜGYEKBEN, BELEÉRTVE A PROFILALKOTÁST:

Az érintett jogosult arra, hogy ne terjedjen ki rá az olyan, kizárólag automatizált adatkezelésen – ideértve a profilalkotást is – alapuló döntés hatálya, amely rá nézve joghatással járna vagy őt hasonlóképpen jelentős mértékben érintené. A Társaság nem alkalmaz automatizált döntéshozatalt.

AZ ÉRINTETT TÁJÉKOZTATÁSA ADATVÉDELMI INCIDENSRŐL:

Ha egy esetleges adatvédelmi incidens valószínűsíthetően magas kockázattal jár az Ön adataira, jogaira és szabadságaira nézve, az Adatkezelő indokolatlan késedelem nélkül tájékoztatják Önt az adatvédelmi incidensről.

A FELÜGYELETI HATÓSÁGNÁL TÖRTÉNŐ PANASZTÉTELHEZ VALÓ JOG:

Amennyiben az Érintettnek személyes adatai kezelését érintően sérelme merült fel, az ügy gyorsabb és hatékonyabb intézése érdekében a panasz benyújtása előtt célszerű felvennie a kapcsolatot az Adatkezelővel és előterjeszteni a vonatkozó érintetti jog gyakorlására irányuló kérelmet.

Ön jogosult arra, hogy panaszt tegyen egy felügyeleti hatóságnál, ha megítélése szerint a személyes adatok kezelése megsérti az adatvédelmi jogszabályokat.

Nemzeti Adatvédelmi és Információszabadság Hatóság

Székhely: 1055 Budapest, Falk Miksa utca 9-11.

Postacím: 1363 Budapest, Pf.: 9.

Telefon: +36 (1) 391-1400

Telefax: +36 (1) 391-1410

E-mail: ugyfelszolgalat@naih.hu

A FELÜGYELETI HATÓSÁGGAL SZEMBENI HATÉKONY BÍRÓSÁGI JOGORVOSLATHOZ VALÓ JOG:

Ön jogosult a hatékony bírósági jogorvoslatra a felügyeleti hatóság Önre vonatkozó, jogilag kötelező erejű döntésével szemben.

AZ ADATKEZELŐKEL VAGY AZ ADATFELDOLGOZÓKAL SZEMBENI HATÉKONY BÍRÓSÁGI JOGORVOSLATHOZ VALÓ JOG:

Az Érintett jogosult a panasztételhez való jog sérelme nélkül a hatékony bírósági jogorvoslatra polgári per kezdeményezése útján, ha megítélése szerint a személyes adatainak nem megfelelő kezelése következtében megsértették a jogait. A per elbírálása a Fővárosi Törvényszék hatáskörébe tartozik, de az érintett a pert választása szerint megindíthatja a lakóhelye szerint illetékes törvényszék előtt is.

10. ADATBIZTONSÁGI INTÉZKEDÉSEK

A Társaság kötelezi magát arra, hogy gondoskodik az adatok biztonságáról, megteszi továbbá azokat a technikai és szervezési intézkedéseket, és kialakítja azokat az eljárási szabályokat, amelyek biztosítják, hogy a felvett, tárolt, illetve kezelt adatok védettek legyenek, illetőleg megakadályozza azok megsemmisülését, jogosulatlan felhasználását és jogosulatlan megváltoztatását. Kötelezi arra az Adatfeldolgozóit, hogy ők is legyenek elegel az adatbiztonsági követelményeknek.

Az Adatkezelő gondoskodik arról, hogy a kezelt adatokhoz illetéktelen személy ne férhessen hozzá, ne hozhassa nyilvánosságra, ne továbbíthassa, valamint azokat ne módosíthassa, törölhesse. Az Adatkezelő megtesz minden tőle telhetőt annak érdekében, hogy az adatok véletlenül se sérüljenek, illetve semmisüljenek meg. A fenti kötelezettségvállalást az Adatkezelő az adatkezelési tevékenységben részt vevő munkavállalóik, illetve az Adatkezelő megbízásából eljáró Adatfeldolgozó(k) részére is előírja.

A Társaság az informatikai adatok és a weboldal technikai környezetének megfelelő adatmentéséről gondoskodik, amit az egyes adatok megőrzési ideje alapján szükséges paraméterekkel működtet, ezáltal az adatok megőrzési időn belüli rendelkezésre állását garantálja, a megőrzési idő lejártával pedig véglegesen megsemmisíti azokat.

Az informatikai rendszer és az adatokat tároló környezet integritását és működőképességét fejlett monitoring technikákkal ellenőrzi, a szükséges kapacitásokat folyamatosan biztosítja.

Az informatikai környezetében történt eseményeket komplex naplózási funkciók alkalmazásával rögzíti, ezzel is biztosítja az esetleges incidensek későbbi felderíthetőségét és jogi erejű bizonyíthatóságát.

Folyamatosan magas sávszélességet biztosító, redundáns hálózati környezetet alkalmaz a rendszerek kiszolgálására, mely a fellépő terheléseket biztonságosan eloszlja az erőforrásaink között.

A rendszerek katasztrófatűrő képességét tervezetten biztosítja, az üzletmenet folytonosságról és ezáltal felhasználói folyamatos kiszolgálásáról szervezeti és technikai eszközökkel is magas szinten gondoskodik.

Kiemelt prioritással gondoskodik az informatikai rendszerei sértetlenségét is biztosító biztonsági javítások, gyártói frissítések kontrollált telepítéséről, ezzel megelőzve, elkerülve és kezelve a sérülékenységek kihasználásával történő hozzáférési vagy károkozási kísérleteket.

Az informatikai környezetet rendszeresen biztonsági teszteléssel vizsgálja, a talált hibákat vagy gyenge pontokat kijavítja, az informatikai rendszer biztonsági megerősítését folyamatos feladatnak tekinti.

Munkatársai számára a titoktartást is magába foglaló magas biztonsági elvárásokat fogalmaz meg, melyek teljesülését rendszeres képzésekkel is biztosítja, belső működése kapcsán pedig törekszik arra, hogy tervezett és ellenőrzött folyamatokat működtessen.

A működése során érzékelt, vagy hozzá bejelentett, a személyes adatokat érintő esetleges incidenseket transzparens módon, felelős és szigorú elvek mentén 72 órán belül kivizsgálja. A bekövetkezett incidenseket kezeli, és nyilvántartásba veszi.

Szolgáltatásai és informatikai megoldásai fejlesztése során gondoskodik a beépített adatvédelem elvének teljesüléséről, az adatvédelmet már a tervezési fázisban kiemelt elvárásként kezeli.

11. ADATVÉDELMI INCIDENSEK KEZELÉSE ÉS BEJELENTÉSE

Adatvédelmi incidensnek minősül minden olyan esemény, amely az Adatkezelő által kezelt, továbbított, tárolt vagy feldolgozott személyes adatokkal kapcsolatban a személyes adat jogellenes kezelését vagy feldolgozását, így különösen jogosulatlan vagy véletlen hozzáférését, megváltoztatását, közlését, törlését, elvesztését vagy megsemmisítését, valamint véletlen megsemmisülését és sérülését eredményezi. Az adatvédelemért felelős személy a jelzett vagy észlelt adatvédelmi incidenst haladéktalanul megvizsgálja, majd az adatvédelmi incidens

tudomására jutását követő 24 órán belül javaslatot tesz az adatvédelmi incidens elhárításához és kezeléséhez.

Az Adatkezelő szavatolja, hogy az adatkezelés mindenben a hatályos jogszabályi rendelkezések megtartásával történik.

Amennyiben az adatkezelési feltételek megváltoznak, a Társaság tájékoztatja a résztvevőket a módosításokról.

Adatvédelmi szabályzat 1. sz mellékletének (Munkavállalói adatkezelési tájékoztató és nyiletkozat), 1. sz függeléke

Adatkezelő	Adatkezelés célja	Adatkezelés jogalapja	Kezelt adatok köre	Adatfeldolgozók	Személyes adatok címzettjei	Adatkezelés időtartama
MTÜ	Munkaalkalmassági, foglalkozás-egészségügyi alkalmassági vizsgálat	Az adatkezelés az adatkezelőre vonatkozó alábbi jogszabályokban rögzített jogi kötelezettség teljesítéséhez szükséges: 1. 33/1998. (VI. 24.) NM rendelet	Munkavállaló alkalmasságának, vagy alkalmatlanságának ténya	Medical Service Budapest Korlátolt Felelősségű Társaság, 1024 Budapest, Lövőház utca 9. IV. em. 27. 24334178-2-41	1. MTÜ HR terület munkatársai 2. Medical Service Budapes Kft. Munkatársai	Munkaviszony megszűnésétől számított 3 év
MTÜ	Hatósági, felügyeleti szervi adatszolgáltatás	Jogi kötelezettség teljesítése	Hatóság, felügyeleti szervi igény szerinti	-	NAV, NEAK, Nyugdíjbiztosító, Munkaügyi kp., bíróság, nyomozó hatóságok, Alkotmányvédelmi Hivatal, bírósági végrehajtók, Miniszterelnöki Kabinetiroda, Állami Számvevőszék	Tárgyévet követő adobevallástól számított 5 év
MTÜ	Munkaidőnyilvántartás, bérszámfejtés, bérfizetés, cafeteria rendszer, NAV bejelentés, TB bejelentés	Az adatkezelés az adatkezelőre vonatkozó alábbi jogszabályokban rögzített jogi kötelezettség teljesítéséhez szükséges: 1. 2017. évi CL. törvény az adózás rendjéről 2. 2012. évi I. törvény a munka törvénykönyvéről 3. 1995. évi CXVI. törvény a személyi jövedelemadóról 4. 1997. évi LXXX. törvény a társadalombiztosítás ellátásaira és a magánnyugdíjra jogosultakról, valamint e szolgáltatások fedezetéről 5. 195/1997. (XI. 5.) Korm. rendelet a társadalombiztosítás ellátásaire és a magánnyugdíjra jogosultakról, valamint e szolgáltatások fedezetéről szóló 1997. évi LXXX. törvény végrehajtásáról 6. 1997. évi LXXXI. törvény a társadalombiztosítási nyugellátásról 7. 2018. évi LII. törvény a szociális hozzájárulási adóról 8. 2011. évi CLXXXVII. törvény a szakképzésről 9. 2018. évi XLI. törvény az egyes adótörvények és más kapcsolódó törvények módosításáról, valamint a bevándorlási különadóról 10. 2018. évi LXXXII. törvény az egyes adótörvények uniós kötelezettségekhez kapcsolódó, valamint egyes törvények adóigazgatási tárgyú módosításáról 11. 39/2010. (II. 26.) Korm. rendelet a munkába járással kapcsolatos utazási költségtérítésről 12. szerződés teljesítése	Családi név, utónév, születési név, anyja neve, születési idő, hely állampolgárság, lakcím, tartózkodási cím, TAJ szám, adóazonosító jel, öregségi nyugdíjas vagy egyéb nyugellátás, bankszámlaszám, Magyar Államkincstár anyasági ellátás (Csed, Gyed, Gyes), Gyermek(ek) neve, születési idő, hely, TAJ szám, adóazonosító, családi adókedvezmény, személyi kedvezmény (súlyos), SZÉP kártya szolgáltató neve, szálláshely alszámla száma, vendéglátás alszámla száma, szabadidő alszámla száma, tartós fogyatékosság, gyermek fogyatékossága	Soft Consulting Hungary Zrt. 1113 Budapest, Karolina út 61. I. em. 14936322-2-43	1. MTÜ HR terület munkatársai 2. Soft Consulting Kft. bérszámfejtő munkatársai és TB ügyintézői 3. NAV, NEAK, Nyugdíjbiztosító	Munkaviszony megszűnésétől számított 3 év; Nyugdíjhoz szükséges adatok: munkavállalóra vonatkozó öregségi nyugdíjkorhatár betöltését követő 5 év Tárgyévet követő adobevallástól számított 5 év
MTÜ	Csoportszintű belső telefonkönyv	Munkáltatói jogos érdek	Családi név, utónév, beosztás, telefonszám, e-mail cím, munkavégzés helya, fénykép	-	MTÜ munkavállalói	Munkaviszony, egyéb jogviszony megszűnése
MTÜ	Képzéstervezés, kepzésszervezés, karriertervezés, orientációs, munkáltató által kötelezően előírt és egyedi oktatások nyilvántartása	Az adatkezelés az adatkezelőre vonatkozó alábbi jogszabályokban rögzített jogi kötelezettség teljesítéséhez szükséges: 1. 1996. évi XXXI. törvény a tűz elleni védekezésről (Ttv) 2. 30/1996. (XI.6.) számú BM rendelet az Országos Tűzvédelmi Szabályzatról (OTSZ) 3. 54/2014. (XII. 5.) számú BM rendelet: Országos Tűzvédelmi Szabályzat (OTSZ) 4. 1993. évi XCIII. munkavédelmi törvény 5. 5/1993. (XII. 26.) MüM rendelet a munkavédelemről szóló 1993. évi XCIII. törvény egyes rendelkezéseinek végrehajtásáról 6. Munkáltatói jogos érdek	Családi név, utónév, munkakör	Evolution Consulting Képzési és Tanácsadó Kft. 3531 Miskolc, Báthory I. u. 12. 14020991-2-05	1. MTÜ HR terület munkatársai 2. e-learning rendszert üzemeltető munkatársak	A munkaviszony fennálása alatt és a munkaviszony megszűnését követően, a megszűnéstől számított 30 nap
MTÜ	Könyvelés	Az adatkezelés az adatkezelőre vonatkozó alábbi jogszabályokban rögzített jogi kötelezettség teljesítéséhez szükséges: 1. 2017. évi CL. törvény az adózás rendjéről 2. 2012. évi I. törvény a munka törvénykönyvéről 3. 1995. évi CXVI. törvény a személyi jövedelemadóról 4. 1997. évi LXXX. törvény a társadalombiztosítás ellátásaira és a magánnyugdíjra jogosultakról, valamint e szolgáltatások fedezetéről 5. 195/1997. (XI. 5.) Korm. rendelet a társadalombiztosítás ellátásaire és a magánnyugdíjra jogosultakról, valamint e szolgáltatások fedezetéről szóló 1997. évi LXXX. törvény végrehajtásáról 6. 1997. évi LXXXI. törvény a társadalombiztosítási nyugellátásról 7. 2018. évi LII. törvény a szociális hozzájárulási adóról 8. 2011. évi CLXXXVII. törvény a szakképzésről 9. 2018. évi XLI. törvény az egyes adótörvények és más kapcsolódó törvények módosításáról, valamint a bevándorlási különadóról 10. 2018. évi LXXXII. törvény az egyes adótörvények uniós kötelezettségekhez kapcsolódó, valamint egyes törvények adóigazgatási tárgyú módosításáról 11. 39/2010. (II. 26.) Korm. rendelet a munkába járással kapcsolatos utazási költségtérítésről 12. 2000. évi C. törvény a számvitelről	1. családi név, utónév 2. adóazonosító jel 3. bankszámlaszám 4. SZÉP-Kártya alszámlaszámok	Turn Around Gazdasági Tanácsadó Kft. 1026 Budapest, Pálfrény u. 1/A 2. em. 9. 12603112-2-41	1. MTÜ HR terület munkatársai 2. Turn Around Kft. munkatársai	Számviteli adatok: 8 év
MTÜ	HR szoftver üzemeltetés, intranetes Információs felület működtetése	Az adatkezelés a munkaszerződés teljesítéséhez szükséges	Családi név, utónév, születési név, anyja neve, születési idő, hely állampolgárság, lakcím, tartózkodási cím, email cím, telefonszám, mobil szám, TAJ szám, adóazonosító, személyi igazolvány szám, arckép, legmagasabb iskolai végzettség, szakképzettség, nyelvismerete, nyelvtudás foka, öregségi nyugdíjas vagy egyéb nyugellátás, bankszámlaszám, Magyar Államkincstár anyasági ellátás (Csed, Gyed, Gyes), Gyermek(ek) neve, születési idő, hely, TAJ szám, adóazonosító, családi adókedvezmény, személyi kedvezmény (súlyos), SZÉP kártya szolgáltató neve, szálláshely alszámla száma, vendéglátás alszámla száma, szabadidő alszámla száma	Evolution Consulting Képzési és Tanácsadó Kft. 3531 Miskolc, Báthory I. u. 12. 14020991-2-05	1. MTÜ HR terület munkatársai 2. Evolution Kft. fejlesztő munkatársai	A munkaviszony fennálása alatt és a munkaviszony megszűnését követően, a megszűnéstől számított 30 nap

Adatvédelmi szabályzat 1. sz mellékletének (Munkavállalói adatkezelési tájékoztató és nyilatkozat), 1. sz függeléke

Adatkezelő	Adatkezelés célja	Adatkezelés jogalapja	Kezelt adatok köre	Adatfeldolgozók	Személyes adatok címzettjei	Adatkezelés időtartama
MTÜ	Munkaviszony létesítése, munkaszerződés megkötése, módosítása, megszünetése, nyilvántartása	1. jogi kötelezettség teljesítése 2. szerződés teljesítése	Családi név, utónév, születési név, anyja neve, születési idő, születési hely, állampolgárság, lakcím, tartózkodási cím, email cím, telefonszám, mobil szám, TAJ szám, adóazonosító, iskolai végzettség, szakképzettség, munkaviszony kezdete, munkakör, munkabér, gyermekek adatai, társadalombiztosítási adatok, bankszámlaszám, előző munkahelyi adatok, egyéb juttatások, erkölcsi bizonyítvány, személyazonosító okmány adatai, lakcímkártya adatai, önéletrajz	-	MTÜ HR terület munkatársai	Munkaviszony megszűnésétől számított 3 év; Nyugdíjhoz szükséges adatok: munkavállalóra vonatkozó öregségi nyugdíjkorhatár betöltését követő 5 év
MTÜ	Munkaköri leírás és az MT. 46. §-a szerinti tájékoztató elkészítése, módosítása, nyilvántartása	Jogi kötelezettség teljesítése	Családi név, utónév, munkakör, HAY szint, Iskolai végzettség, szakképzettség, szakmai gyakorlat, nyelvtudás, szakmai kompetenciák	-	1. MTÜ HR terület munkatársai 2. szervezeti felépítés szerinti felettesek	Jogviszony megszűnése
MTÜ	Munkaszerződéshez jogszabály szerint szükséges egyéb munkavállalói bejelentések, nyilatkozatok kezelése, nyilvántartása (egyéb jogviszony, egyéb tisztségek, vagyonnyilatkozat)	Jogi kötelezettség teljesítése	Családi név, utónév, születési hely, születési idő, anyja neve, lakcím, adóazonosító jel	-	1. MTÜ HR terület munkatársai 2. szervezeti felépítés szerinti felettesek	Jogviszony megszűnése
MTÜ	Munkavállalók ellenőrzése	Munkáltatói jogos érdek	GPS, kamera, számítástechnikai eszközök ellenőrzése kapcsán keletkező személyes adatok	-	MTÜ Biztonsági Iroda és IT terület munkatársa	Jogos érdek fennállásáig
MTÜ	Munkavállalók erkölcsi bizonyítványának bemutatása	Munkáltatói jogos érdek	Bűnügyi személyes adatokat, büntetlenséget igazoló személyes adatokat tartalmazó érvényes erkölcsi bizonyítvány bemutatásra.	-	MTÜ HR terület munkatársai	A bemutatás során az erkölcsi bizonyítvánnyal kapcsolatban információ vagy adat nem kerül rögzítésre.
MTÜ	Vagyonnyilatkozatok felbontatlan, zárt borítékban történő tárolása	Jogi kötelezettség teljesítése 2007. évi CLII. törvény egyes vagyonnyilatkozat-tételi kötelezettségekről	Név, cégnév, titulus (zárt borítékra írva)	-	MTÜ Megfelelőségi iroda munkatársai	Közbeszerzési eljárásban érintettség esetén 1 év, minden egyéb kötelezett munkavállalónál 2 év, záró vagyonnyilatkozatok esetében 3 év, lásd. VNyTv
MTÜ	Visszaélés-bejelentő rendszer	Jogi kötelezettség teljesítése, 339/2019. (XII. 23.) Korm. Rendelet	Bejelentővel kapcsolatos név, szül. hely és idő, lakcím, anyja neve, telefonszám, e-mail cím. (Anonim bejelentési módra is van lehetőség)	-	MTÜ Megfelelőségi iroda munkatársai	Incidens lezárását követő 5 évig, valamennyi jogi szempontból jelentős körülmény későbbi bizonyíthatósága érdekében.
MTÜ	Nemzetbiztonsági ellenőrzés eredményével kapcsolatos adatok	Jogi kötelezettség teljesítése, 1995. évi CXXV. törvény a nemzetbiztonsági szolgálatokról	név, születési hely és idő, anyja neve, nemzetbiztonsági kockázatot jelent/nem jelent	-	MTÜ Megfelelőségi iroda munkatársai	5 év
MTÜ	Összeférhetetlenségi nyilatkozat	Jogi kötelezettség teljesítése, 339/2019. (XII. 23.) Korm. Rendelet	név, születési hely és idő, munkakör, szervezeti egység, gazdasági érdekeltség megnevezése	-	MTÜ Megfelelőségi iroda munkatársai, valamint a HR terület munkatársai	5 év
MTÜ	Belső ellenőrzés, belső audit	Jogi kötelezettség teljesítése, 339/2019. (XII. 23.) Korm. Rendelet	Adatkezelő szerződéses partnerei esetén a partner aláírásra jogosultjának és további kapcsolattartóinak a partneri szerződésekkel és számlákkal összefüggésben kezelt személyes adatai, beleértve az Érintettek nevét, titulusát, e-mail címét, telefonszámát, aláírók esetén az aláírási címpéldányhoz szükséges személyes adatokat. Adatkezelő munkavállalói esetén az Érintett neve, leánykori neve, anyja neve, lakcíme, születési ideje és helye, személyi igazolvány száma, adóazonosítója, TAJ száma, képzettségével, munkakörével, bérével és foglalkoztatásával kapcsolatos egyéb munkaügyi adatok.	Controllart Magyarország Kft., 1027 Budapest, Kacsa utca 11. b ép, 26368578-2-41	Belső ellenőrzéssel megbízott gazdasági társaság munkavállalói	A belső ellenőrzési céllal keletkezett és feldolgozott másolatok az ellenőrzés lebonyolítását követően törlésre kerülnek.
MTÜ	Kilépő munkavállalókkal történő további kapcsolattartás	Önkéntes hozzájárulás	Kilépő munkavállaló neve, levelezési címe, telefonszáma, e-mail címe	-	MTÜ HR terület munkatársai	Hozzájárulás visszavonását követően törlésre kerül

Adatvédelmi szabályzat 1. sz mellékletének (Munkavállalói adatkezelési tájékoztató és nyilatkozat), 1. sz függeléke

Adatkezelő	Adatkezelés célja	Adatkezelés jogalapja	Kezelt adatok köre	Adatfeldolgozók	Személyes adatok címzettjei	Adatkezelés időtartama
MTÜ	Vezetői továbbképzések, coaching	Munkáltatói jogos érdek	Név, titulus, e-mailcím, önéletrajz adatok, képzési eredmények	Help&Care Szolgáltató Kft, 1025 Budapest, Felső Zöldmáli út 60-62, Á épület 2., 13115647-2-41	MTÜ HR terület munkatársai, Help&Care Szolgáltató Kft munkatársai	Munkaviszony megszűnésétől számított 3 év
MTÜ	Kompetencia felmérések, értékelések	Munkáltatói jogos érdek	Név, tiutulus, kompetencia felmérés eredménye	Career Solutions Tanácsadó Kft., 1036 Budapest, Lajos utca 74-76, 12262124-2-41	MTÜ HR terület munkatársai, Career Solutions Tanácsadó Kft munkatársai	Munkaviszony megszűnésétől számított 3 év
MTÜ	Gyakornokok közvetítésével kapcsolatos adatkezelések	Munkáltatói jogos érdek	Név, lakcím, anyja neve, születési hely és idő, munkaköre, béradatok, adóazonosító, önéletrajz adatok	Jobb Kezek Szolgáltató Iskolaszövetkezet, 1046 Budapest, Bucka utca 20., 12121780-2-41	MTÜ HR terület munkatársai, Iskolaszövetkezet munkatársai	Foglakoztatás megszűnésétől számított 3 év
MTÜ	koronavírus elleni védőoltás felvételével összefüggő adatok	Munkáltatói jogos érdek	Kezelt egészségügyi adatok: Név, SARS-COV-2 koronavírus elleni védettség ténye, a teljes védelmet nyújtó oltás időpontja (teljes védelmet nyújtó 2. vagy 3. oltás időpontja, valamint az egydózisú vakcina oltásának időpontja), az orvosi igazolás (ellenjavallat) meglétének ténye	-	-	Adatkezelő az adatokat csak az adatkezelés céljának megvalósításához szükséges mértékben és ideig, de legfeljebb a veszélyhelyzet kihirdetéséről és a veszélyhelyzeti intézkedések hatálybalépéséről szóló 27/2021. (I. 29.) Korm. rendelet szerinti veszélyhelyzet megszűnéséig kezelheti.

2.- Az országos illetékességű szervek, valamint a fővárosi és megyei kormányhivatal esetében a közfeladatot ellátó szerv feladatáról, tevékenységéről szóló tájékoztató szövege magyar és angol nyelven	**A Magyar Turisztikai Ügynökség Zrt. feladatáról, tevékenységéről szóló tájékoztató magyar és angol nyelven:** **HU |** A Magyar Turisztikai Ügynökség Zrt. a magyarországi turizmus fejlesztéséért és koordinálásáért felelős állami szervezet. Feladatai közé tartozik többek között a turizmus fejlesztési stratégiájának meghatározása, a turizmus fejlesztésére dedikált uniós és magyar költségvetési források felhasználásának felügyelete és a magyar turisztikai országmárka menedzselése. Legfontosabb küldetése, hogy növelje Magyarország, mint úti cél versenyképességét, és a kapcsolódó promóciós tevékenységgel aktívan hozzájáruljon ahhoz, hogy az ország még vonzóbbá és élményekben gazdagabbá váljon a külföldi és belföldi turisták, továbbá üzleti utazók számára. **EN |** The Hungarian Tourism Agency is the governmental organization responsible for the development and public administration of tourism in Hungary. Defining the tourism development strategy, supervising the utilization of EU funds and domestic budgetary sources dedicated for tourism developement and managing the tourism brand of Hungary are all belonging to the Agency's scope of duties. Its main mission is to gain competitiveness of Hungary as a tourism destination and to promote the country in order to be more attractive for international, domestic and business travelers.
3.- A helyi önkormányzat önként vállalt feladatainak felsorolása és részletes leírása	A Magyar Turisztikai Ügynökség Zrt. vonatkozásában nem értelmezhető.

Közzétételi egység: A hatósági ügyek intézésének rendjével kapcsolatos adatok

A) Adat megnevezése	
1. Az államigazgatási, önkormányzati és egyéb hatósági ügyekben ügyfajtánként és eljárástípusonként a hatáskörrel rendelkező szerv megnevezése, hatáskör gyakorlásának átruházása esetén a ténylegesen eljáró szerv megnevezése	A Magyar Turisztikai Ügynökség Zrt. vonatkozásában nem értelmezhető.
2. Az államigazgatási, önkormányzati és egyéb hatósági ügyekben ügyfajtánként és eljárástípusonként a hatáskörrel rendelkező, hatáskör gyakorlásának átruházása esetén a ténylegesen eljáró szerv illetékességi területe	A Magyar Turisztikai Ügynökség Zrt. vonatkozásában nem értelmezhető.
3. Az államigazgatási, önkormányzati és egyéb hatósági ügyekben az ügyintézéshez szükséges dokumentumok, okmányok felsorolása	A Magyar Turisztikai Ügynökség Zrt. vonatkozásában nem értelmezhető.
4. Az államigazgatási, önkormányzati és egyéb hatósági ügyekben az eljárási illetékek, igazgatási szolgáltatási díjak összege	A Magyar Turisztikai Ügynökség Zrt. vonatkozásában nem értelmezhető.
5. Az államigazgatási, önkormányzati és egyéb hatósági ügyekben az alapvető eljárási szabályok, ezek magyarázata, az ügyintézést segítő útmutatók, az ügymenetre vonatkozó tájékoztatás	A Magyar Turisztikai Ügynökség Zrt. vonatkozásában nem értelmezhető.
6. Az államigazgatási, önkormányzati és egyéb hatósági ügyekben az eljárást megindító irat benyújtására szolgáló postacím (postafiók szerinti	A Magyar Turisztikai Ügynökség Zrt. vonatkozásában nem értelmezhető.

cím, ha van), ügyfélfogadási vagy közönségkapcsolati cím és nyitvatartási idő	
7. Az államigazgatási, önkormányzati és egyéb hatósági ügyekben az eljárást megindító irat benyújtására, elintézésére, fellebbezésére nyitva álló határidő	A Magyar Turisztikai Ügynökség Zrt. vonatkozásában nem értelmezhető.
8. Az államigazgatási, önkormányzati és egyéb hatósági ügyekben használt formanyomtatványok listája	A Magyar Turisztikai Ügynökség Zrt. vonatkozásában nem értelmezhető.
9. Az államigazgatási, önkormányzati, és egyéb hatósági ügyekben igénybe vehető elektronikus programok elérése, időpontfoglalás	A Magyar Turisztikai Ügynökség Zrt. vonatkozásában nem értelmezhető.
10. Az államigazgatási, önkormányzati, és egyéb hatósági ügyekben az ügytípusokhoz kapcsolódó jogszabályok jegyzéke, tájékoztatás az ügyfelet megillető jogokról és az ügyfelet terhelő kötelezettségekről	A Magyar Turisztikai Ügynökség Zrt. vonatkozásában nem értelmezhető.

Közzétételi egység: Közszolgáltatások

A) Adat megnevezése	
1. A közfeladatot ellátó szerv által nyújtott vagy költségvetéséből finanszírozott közszolgáltatások megnevezése	A Magyar Turisztikai Ügynökség Zrt. vonatkozásában nem értelmezhető.
2. A közfeladatot ellátó szerv által nyújtott vagy költségvetéséből finanszírozott közszolgáltatások tartalmának leírása	A Magyar Turisztikai Ügynökség Zrt. vonatkozásában nem értelmezhető.
3. A közfeladatot ellátó szerv által nyújtott vagy költségvetéséből finanszírozott közszolgáltatások igénybevételének rendjére vonatkozó tájékoztatás	A Magyar Turisztikai Ügynökség Zrt. vonatkozásában nem értelmezhető.
4. A közfeladatot ellátó szerv által nyújtott vagy költségvetéséből finanszírozott közszolgáltatások díjának és az abból adott kedvezmények mértéke	A Magyar Turisztikai Ügynökség Zrt. vonatkozásában nem értelmezhető.

A) Adat megnevezése	
1. A közfeladatot ellátó szerv által saját fenntartású adatbázisok, illetve nyilvántartások leíró (név, formátum, az adatkezelés célja, jogalapja, időtartama, az érintettek köre, az adatok forrása, kérdőíves adatfelvétel esetén a kitöltetlen kérdőív) jegyzéke	**Nemzeti Turisztikai Adatszolgáltató Központ - NTAK** A turisztikai ágazat eddigi legnagyobb és legátfogóbb fejlesztése a Nemzeti Turisztikai Adatszolgáltató Központ (NTAK), amely 2019-ben kezdte meg működését. A Magyar Turisztikai Ügynökség felügyelete alatt működő digitális platform lehetővé teszi, hogy valós időben legyen látható az ország összes szálláshelyének anonim, forgalmi statisztikai adata. A szálláshelykezelő szoftvereken keresztül közvetlenül érkező adatokból elemzések készülnek a turisztikai szakma támogatásához szükséges adatvezérelt döntések kialakításához. Az NTAK-nak markáns szerepe van a turisztikai ágazatfehérítésében is, hiszen a területileg illetékes önkormányzatok és a NAV is rálát a számukra releváns adatkörökre. A hatályos jogszabályok alapján az NTAK-ba minden hazai szálláshely-szolgáltató összes szálláshelyét regisztrálni kell. A regisztrációt és a napi adatszolgáltatást a területileg illetékes jegyző ellenőrzi.s A Kormány által elfogadott Nemzeti Turizmusfejlesztési Stratégiában megfogalmazott alapvető cél, hogy 2030-ra Magyarország Közép-Európa vezető turisztikai térségévé váljon, és elérje az 50 milliós vendégéjszaka számot. Ugyanígy deklarált cél a digitális turizmus fejlesztése, amely a teljes szektorban bővítendőnek tartja a digitális megoldások, szolgáltatások és élmények lehetőségeit és körét. A kitűzött célok eléréséhez elengedhetetlen, hogy a turizmusfejlesztési döntésekhez megfelelő mennyiségű és mélységű, naprakész információ, vagyis releváns statisztikai adat álljon rendelkezésre. A digitális statisztikai adatgyűjtés céljai: • minden hazai szálláshely, vendéglátó üzlet és turisztikai attrakció forgalmi, statisztikai adatainak valós és naprakész mérése; • az ágazat versenyképességét célzó stratégia, fejlesztések, kampányok hatékonyabb tervezéséhez és azok hatékonyságának méréséhez a releváns adatok integrálása; • a szálláshelyekre vonatkozó foglaltsági és előfoglalási adatok alapján előrejelzések készítése a várható vendégforgalomról, amelyek alapján a beavatkozási pontok hatékonyabban kijelölhetőek; • egységes, országos, naprakész szálláshely, vendéglátó üzlet és turisztikai attrakció adatbázis létrehozása; • a turisztikai ágazat fehérítése. Az NTAK-ba az egyes szálláshelykezelő, vendéglátó (2023. július 1-től) és jegyértékesítő (2023. július 1-től) szoftvereken keresztül kizárólag statisztikai adatok érkeznek, az NTAK semmilyen személyes adatot nem fogad be, nem rögzít, és nem tárol. A beérkező adatok alapján az egyes vendégek az NTAK-ban nem beazonosíthatóak. Személyes adatok kezeléséről kizárólag az egyes szálláshelyek esetében beszélhetünk. Amennyiben egy szálláshely olyan adatokat rögzít, amelyek a vendég beazonosítására alkalmasak, abban az esetben a vendég személyes adatainak kezelésére vonatkozóan a szálláshelynek szükséges adatkezelési tájékoztatóval rendelkeznie, és azt a vendégekkel megismertetnie, elfogadtatnia. Az NTAK a szálláshelyektől érkező, deperszonalizált statisztikai adatok alapján a legfontosabb turisztikai mérőszámokat mutatja: hány turista, melyik országból, hány napot tölt el hazai szálláshelyeken, milyen szolgáltatásokat vesz igénybe és mennyi pénzt költ. A vendéglátó üzletek és a turisztikai attrakciók adatszolgáltatásával kiegészülve az NTAK már teljes képet fog nyújtani a hazai turizmus teljesítményéről. Az NTAK-ban kizárólag turisztikai célú, kumulált, statisztikai adatgyűjtésről van szó. Vonatkozó jogszabályok • A turisztikai térségek fejlesztésének állami feladatairól szóló 2016. évi CLVI. törvény

- Az információs önrendelkezési jogról és az információszabadságról szóló 2011. évi CXII. törvény
- Az Európai Parlament és a Tanács (EU) 2016/679 rendelete (2016. április 27.) a természetes személyeknek a személyes adatok kezelése tekintetében történő védelméről és az ilyen adatok szabad áramlásáról, valamint a 95/46/EK rendelet hatályon kívül helyezéséről (GDPR)
- A turisztikai térségek fejlesztésének állami feladatairól szóló 2016. évi CLVI. törvény végrehajtásáról szóló 235/2019. (X. 15.) Korm. rendelet
- A szálláshely-szolgáltatási tevékenység folytatásának részletes feltételeiről és a szálláshely-üzemeltetési engedély kiadásának rendjéről szóló 239/2009. (X. 20.) Korm. rendelet
- A kereskedelmi tevékenységek végzésének feltételeiről szóló 210/2009. (IX. 29.) Korm. rendelet

VENDÉGEM szoftver

A Magyar Turisztikai Ügynökség a legfeljebb 8 lakóegységgel és 16 férőhellyel rendelkező panziók, magán- és egyéb szálláshelyek számára ingyenesen biztosítja a VENDÉGEM alkalmazást. A szoftverben a szálláshely teljeskörű adminisztrációja elvégezhető, minden foglalás előre rögzíthető, a vendégek szobaszámláihoz a szállásdíjon kívüli egyéb költések is feljegyezhetőek. A szoftverből választott periódusra előzetes IFA kimutatás is lekérhető.

Magyarországon csak úgy végezhető szálláshely-szolgáltatási tevékenység, ha a területileg illetékes önkormányzat által nyilvántartásba vett szálláshelyet a Nemzeti Turisztikai Adatszolgáltató Központba (NTAK) regisztrálják. A VENDÉGEM szoftver az adott szálláshely NTAK-regisztrációja során ingyenesen igényelhető az NTAK felületén.

Vendég Információs Zárt Adatbázis – VIZA

2021. január 1-jén hatályba lépett a turisztikai térségek fejlesztésének állami feladatairól szóló 2016. évi CLVI. törvény módosítása, amely kimondja, hogy a szálláshely-szolgáltatást igénybe vevők törvényben meghatározott adatait a Kormány által kijelölt tárhelyszolgáltató által biztosított tárhelyen rögzítsék a törvényben meghatározott célból.

A Kormány által kijelölt tárhelyszolgáltató a Magyar Turisztikai Ügynökség (MTÜ).

A törvénymódosítással bevezetett tárhely feladatait a Vendég Információs Zárt Adatbázis (VIZA) rendszer látja el. A VIZA egy többszörös, aszimmetrikus titkosítással védett informatikai rendszer, amelyben 2021. szeptember 1-jétől a magyarországi szálláshelyen megszálló minden vendég törvényben meghatározott személyes adatait titkosított módon tárolják. A szálláshely-szolgáltató a vendégek adatait a tudomására jutást követő első év utolsó napjáig kezeli, a VIZA rendszer legfeljebb két éven keresztül őrzi meg az oda beküldött adatokat. Az adatokban célzottan és kizárólag a rendőrség végezhet keresést, bűnmegelőzési és bűnüldözési feladatainak ellátásához.

A VIZA célja, hogy az érintett és mások jogainak, biztonságának és tulajdonának védelme, továbbá harmadik országbeli állampolgárok és a szabad mozgás és tartózkodás jogával rendelkező személyek tartózkodására vonatkozó rendelkezések betartásának ellenőrzése megvalósulhasson, azaz a VIZA elsődleges célja a közrend, a közbiztonság, az államhatár rendjének, az érintett és mások jogainak, biztonságának és tulajdonának védelmének elősegítése.

A VIZA rendszer mindannyiunk közös érdekét és biztonságát szolgáló, szigorúan zárt és védett adattár, amelyre a jogszabályok által elrendelt, különlegesen szigorú biztonsági előírások vonatkoznak. A VIZA rendszer kizárólag titkosított adatot képes befogadni.

	A vendégadatok okmányolvasóval történő rögzítése minden magyarországi szálláshelyen, típustól és férőhely-számtól függetlenül kötelező. A csatlakozás elmulasztása esetén a kereskedelmi hatóság 2021. szeptember 1. napjától követően a kereskedelemről szóló 2005. évi CLXIV. törvény 6/D. §-a szerinti jogkövetkezményeket alkalmaz. A VIZA rendszer kizárólag olyan adatcsomagokat fogad be, ahol a személyes adatokat a szálláshely-szolgáltató a jogszabályban meghatározott módon titkosító kulcs használatával titkosította. Az okmányolvasás során használt eszközök és a VIZA rendszer a beolvasott okmányok képét nem tárolhatja.	
	Törvényi felhatalmazás alapján a VIZA rendszerben tárolt titkosított adatokban célzottan és kizárólag a rendőrség végezhet keresést informatikai eszközön keresztül. Keresés a bűnüldözés, a bűnmegelőzés, valamint a közrend, a közbiztonság, az államhatár rendjének, az érintett és mások jogainak, biztonságának és tulajdonának védelme, és a körözési eljárás lefolytatása érdekében indítható. Adatkezelés A VIZA rendszer számára történő adatrögzítésben és adattovábbításban a szálláshely-szolgáltató a vendég személyes adatainak adatkezelője, az MTÜ pedig a szálláshely-szolgáltató adatfeldolgozója. A szálláshely-szolgáltató adatkezelési tájékoztatója A szálláshely-szolgáltató a hatályos jogszabályok alapján köteles adatkezelési tájékoztatóval rendelkezni, hiszen a vendégeket az információs önrendelkezési jogról és az információszabadságról szóló 2011. évi CXII. törvény, valamint a GDPR rendelet alapján egyértelműen, közérthetően és részletesen tájékoztatni kell az adatai kezelésével kapcsolatos minden tényről, így különösen az adatkezelés céljáról és jogalapjáról, az adatkezelésre és az adatfeldolgozásra jogosult személyéről, az adatkezelés időtartamáról, illetve arról, hogy kik ismerhetik meg az adatokat. A tájékoztatásnak ki kell terjednie az érintett adatkezeléssel kapcsolatos jogaira és jogorvoslati lehetőségeire is. A VIZA rendszert üzemeltető MTÜ, vagyis a turisztikai tárhelyszolgáltató, a rendszerbe érkező adatok tekintetében a szálláshely-szolgáltató adatfeldolgozója. Ebben a minőségében: 1. a vendégadatokat kizárólag a szálláshely-szolgáltató utasításai alapján kezeli, azokkal kapcsolatban kizárólag a Turizmus tv. és a turisztikai térségek fejlesztésének állami feladatairól szóló törvény végrehajtásáról szóló 235/2019. (X. 15.) Korm. rendelet 14.§-a szerinti műveleteket végezheti; 2. biztosítja azt, hogy a turisztikai tárhelyszolgáltatói feladatkörével kapcsolatos feladatot ellátó foglalkoztatottjai a vendégadatok vonatkozásában titoktartási kötelezettséget vállaljanak; 3. a tudomány és technológia állása és a megvalósítás költségei, továbbá az adatkezelés jellege, hatóköre, körülményei és céljai, valamint a természetes személyek jogaira és szabadságaira jelentett, változó valószínűségű és súlyosságú kockázat figyelembevételével megfelelő technikai és szervezési intézkedéseket hajt végre annak érdekében, hogy a kockázat mértékének megfelelő szintű adatbiztonságot titkosítással garantálja, és ezáltal biztosítja, hogy alkalmazottai a vendégadatokhoz nem férhetnek hozzá; 4. a szálláshely-szolgáltató előzetesen írásban tett eseti vagy általános felhatalmazása nélkül további adatfeldolgozót nem vehet igénybe;	

	5. az adatkezelés jellegének figyelembevételével megfelelő technikai és szervezési intézkedésekkel a lehetséges mértékben segíti a szálláshely-szolgáltatót abban, hogy az teljesíteni tudja az érintettet megillető jogok gyakorlásával összefüggésben fennálló kötelezettségeit; 6. segíti a szálláshely-szolgáltatót – az adatkezelés jellegét és az adatfeldolgozó rendelkezésére álló információkat is figyelembe véve – az adatkezelés biztonságára, valamint az esetleges incidensek kezelésére vonatkozó kötelezettségek teljesítésében; 7. az adatfeldolgozói jogviszony megszűnését követően a vendégadatokkal és azok másolataival kapcsolatban a szálláshely-szolgáltató rendelkezése szerint jár el, kivéve, ha törvény vagy az Európai Unió kötelező jogi aktusa számára a vendégadatok további tárolását írja elő; 8. a szálláshely-szolgáltató rendelkezésére bocsát minden olyan információt, amely az adatfeldolgozói jogviszonyban meghatározott kötelezettségek teljesítésének igazolásához szükséges, továbbá amely lehetővé teszi és elősegíti a szálláshely-szolgáltató által vagy az általa megbízott személy által végzett ellenőrzéseket, beleértve a helyszíni vizsgálatokat is; 9. haladéktalanul tájékoztatja a szálláshely-szolgáltatót arról, ha úgy véli, hogy annak valamely utasítása sérti a személyes adatok védelmére vonatkozó rendelkezéseket. Jogszabályok • 2016. évi CLVI. törvény a turisztikai térségek fejlesztésének állami feladatairól • Az információs önrendelkezési jogról és az információszabadságról szóló 2011. évi CXII. törvény • Az Európai Parlament és a Tanács (EU) 2016/679 rendelete (2016. április 27.) a természetes személyeknek a személyes adatok kezelése tekintetében történő védelméről és az ilyen adatok szabad áramlásáról, valamint a 95/46/EK rendelet hatályon kívül helyezéséről (GDPR) • 235/2019. (X. 15.) Korm. rendelet a turisztikai térségek fejlesztésének állami feladatairól szóló törvény végrehajtásáról • 2005. évi CLXIV. törvény a kereskedelemről • 239/2009. (X. 20.) Korm. rendelet a szálláshely-szolgáltatási tevékenység folytatásának részletes feltételeiről és a szálláshely-üzemeltetési engedély kiadásának rendjéről • 414/2015. (XII. 23.) Korm. rendelet a személyazonosító igazolvány kiadása és az egységes arcképmás- és aláírás-felvételezés szabályairól • 501/2021. (VIII. 18.) Korm. rendelet egyes kormányrendeleteknek a turizmus-vendéglátás ágazatot érintő stratégiai célú módosításáról
2. A közfeladatot ellátó szerv által - alaptevékenysége keretében - gyűjtött és feldolgozott adatok fajtái	**Nemzeti Turisztikai Adatszolgáltató Központ - Adatkezelési Tájékoztató** Ez az Adatkezelési Tájékoztató (továbbiakban: Tájékoztató) a Magyar Turisztikai Ügynökség Zrt. (továbbiakban: Társaság, Adatkezelő) által működtetett Nemzeti Turisztikai Adatszolgáltató Központ (továbbiakban: NTAK) használatához kapcsolódó személyes adatok kezelésével kapcsolatos valamennyi információt tartalmazza abból a célból, hogy Ön (mint Érintett) az NTAK használatát megelőzően ezekről tájékozódhasson, teljes mértékben tisztában legyen az adatkezelés céljával és feltételeivel, az azzal kapcsolatos kockázatokkal és garanciákkal, valamint az Önt megillető jogokkal. Önnek az NTAK-ban attól függően lesznek Érintettként különböző jogai, hogy milyen típusú felhasználóként veszi igénybe a rendszert. • Az NTAK webes felületén felhasználói azonosítás nélküli vendégként lehet jelen, ebben az esetben az Ön technikai jellegű személyes adatait (pl. a böngészésre használt eszközének IP címét) az Adatkezelő jogos érdeke alapján kezeljük. Vendégként a rendszer belső funkcióit tartalmazó területekhez nem rendelkezik hozzáféréssel.

- Ha Ön NTAK Ügykezelő, akkor az NTAK-ba történő belépés előtt a Központi Azonosítási Ügynök (KAÜ) szolgáltatás segítségével azonosítjuk, és ekkor az Ön adatait jogszabályi kötelezettség teljesítése érdekében és az Adatkezelő vagy egy harmadik fél jogos érdekei alapján kezeljük. Az adatkezeléshez ebben az esetben nem kell hozzájárulnia, hanem az Adatkezelési Tájékoztató megismerésével tudomásul veszi a belépés feltételeit. Az NTAK-ba történő belépéssel, a regisztrációs folyamat végrehajtásával Ön NTAK Ügykezelőként kijelenti, hogy a jelen Adatkezelési Tájékoztatónak az adat vagy információ rendelkezésre bocsátásának időpontjában hatályos változatát megismerte.
- Ha Ön az NTAK-ban a szálláshely-szolgáltató, vendéglátó üzlet üzemeltetője, tulajdonosa vagy turisztikai attrakció üzemeltetője, tulajdonosa (a továbbiakban: Szolgáltató) nevében eljáró személy által létrehozott felhasználó (NTAK Szolgáltatásihely-kezelő, NTAK Szálláshely-kezelő, NTAK Vendéglátóhely-kezelő, NTAK Attrakció-kezelő vagy NTAK Adatfelhasználó), akkor az Ön személyes adatait az Ön erre felhatalmazással rendelkező NTAK Ügykezelője adta meg a rendszerben annak érdekében, hogy Önnek meghívót küldhessünk, amelynek révén beléphet és feladatait elvégezheti. Az adatkezeléshez ebben az esetben hozzá kell járulnia az első belépést megelőzően. A hozzájárulás visszavonása nem érinti a hozzájáruláson alapuló, a visszavonás előtti adatkezelés jogszerűségét. Az NTAK-ba történő belépéssel, a regisztrációs folyamat végrehajtásával Ön az Adatkezelési Tájékoztatónak az adat vagy információ rendelkezésre bocsátásának időpontjában hatályos változatát megismerte és kifejezetten elfogadja, az adatkezeléshez hozzájárul.

Az Ön felhasználói típusától függően az ehhez a szerepkörhöz kapcsolódó funkciók használatára jogosult az NTAK-ban. Az NTAK-ban további speciális, egyedi funkciók használatára feljogosított, dedikált felhasználói típusok is megjelennek, ezek használata azonban szigorúan korlátozott az erre a célra kinevezett felhasználók körére.

Amennyiben Ön az NTAK-ban a Szolgáltató törvényes vagy meghatalmazással rendelkező képviselője (NTAK Ügykezelő), úgy Ön a Szolgáltató nevében eljáró személynek minősül, és az ehhez kapcsolódó funkciók használatára jogosult. Továbbá rendelkezik azzal a jogosultsággal, hogy a képviselt szervezethez további felhasználók létrehozását kezdeményezze, és az ő személyes adataikat az NTAK számára erre felhatalmazással rendelkező NTAK Ügykezelőként jogszerűen átadja.

Amennyiben Ön az NTAK-hoz a Szolgáltató törvényes vagy meghatalmazással rendelkező képviselője jóváhagyásával, regisztrációt követően NTAK Szolgáltatásihely-kezelő, NTAK Szálláshely-kezelő, NTAK Vendéglátóhely-kezelő, NTAK Attrakció-kezelő vagy NTAK Adatfelhasználóként csatlakozik, úgy az ehhez a szerepkörhöz kapcsolódó funkciók használatára jogosult.

A személyazonosság ellenőrzése belépéskor a Központi Azonosítási Ügynök (KAÜ) szolgáltatás használatával történik, míg a személyhez köthető jogosultságok ellenőrzése törvényes vagy meghatalmazással rendelkező képviselő esetén a Jogosultságkezelő Ügynök (JKÜ) szolgáltatáson keresztül, közhiteles nyilvántartásokból történő lekérdezés útján valósul meg.

Társaságunk az Ön személyes adatait az Adatkezelő, illetve az Adatfeldolgozó üzemeltetésében lévő, Magyarország területén működő szervereken tárolja.

Jelen Tájékoztató megadásával Társaságunk eleget kíván tenni a természetes személyeknek a személyes adatok kezelése tekintetében történő védelméről és az ilyen adatok szabad áramlásáról, valamint a 95/46/EK irányelv hatályon kívül helyezéséről szóló, az Európai Parlament és Tanács 2016. április 27. napján kiadott 2016/679 számú rendeletének (a továbbiakban: Rendelet, GDPR) – továbbá az információs önrendelkezési jogról és az információszabadságról szóló 2011. évi CXII. törvény (a továbbiakban: Infotv.) rendelkezéseinek. Társaságunk arra törekszik, hogy az Érintett részére a személyes adatok kezelésére vonatkozó, minden egyes tájékoztatást tömör, átlátható, érthető és könnyen hozzáférhető formában, világosan és közérthetően megfogalmazva nyújtsa, továbbá, hogy elősegítse az Érintett jogainak gyakorlását. A Tájékoztatóban használt fogalmak megfelelnek az Infotv.-ben, illetve a Rendeletben meghatározott fogalmaknak, illetve azok értelmezésének.

1. ADATKEZELŐ NEVE, ELÉRHETŐSÉGEI;

AZ ADATKEZELŐ MEGNEVEZÉSE: Magyar Turisztikai Ügynökség Zrt.

Cégjegyzékszám: 01-10-041364
Székhely: 1027 Budapest, Kacsa utca 15-23.
Adószám: 10356113-4-41
Képviseli: Horváth Péter
a továbbiakban: Társaság, Adatkezelő
AZ ADATKEZELŐ LEVELEZÉSI CÍME: 1027 Budapest, Kacsa utca 15-23.
AZ ADATKEZELŐ E-MAIL CÍME: info@mtu.gov.hu
AZ ADATKEZELŐ TELEFONSZÁMA: +36 1 488 8700
AZ ADATKEZELŐ ADATVÉDELMI TISZTVISELŐJÉNEK NEVE: Papp Levente
AZ ADATKEZELŐ ADATVÉDELMI TISZTVISELŐJÉNEK E-MAIL CÍME: privacy@mtu.gov.hu

2. IGÉNYBE VETT ADATFELDOLGOZÓK

A Társaság egyes szakmai feladatainak végrehajtása során adatfeldolgozói minőségben igénybe veszi az alábbi cégek szolgáltatásait:

- SAGEMCOM MAGYARORSZÁG KFT. (székhely: 1037 Budapest, Montevideo u. 16/a.), a rendszer fejlesztőjeként, az üzemeltetési támogatást nyújtó cégként és a technikai ügyfélszolgálat működtetőjeként;
- NISZ NEMZETI INFOKOMMUNIKÁCIÓS SZOLGÁLTATÓ ZRT. (székhely: 1081 Budapest, Csokonai utca 3.), a rendszert futtató informatikai környezet szolgáltatójaként és az ügyfélszolgálat működtetőjeként.
- KISFALUDY2030 TURISZTIKAI FEJLESZTŐ NONPROFIT ZÁRTKÖRŰEN MŰKÖDŐ RÉSZVÉNYTÁRSASÁG (székhely: 1037 Budapest, Bokor utca 23-25., adószám: 25869628-4-41), az adatgazdák egyéni hozzájárulása alapján, pályázati, támogatási, közvéleménykutatási célok megvalósítása érdekében;
- Postai küldemények küldése esetén Adatkezelő mindenkori alvállalkozója.

Az Adatfeldolgozók a megkapott adatokat saját célra nem használják fel, kizárólag az adatok feldolgozását végzik az Adatkezelő számára. Adatkezelő kizárólag azoknak a megjelölt Adatfeldolgozó társaságoknak jogosult az Érintett személyes adatait kiadni, amelyeket az Érintett jelen Tájékoztató alapján megismert és/vagy elfogadott.

3. AZ ADATKEZELÉS CÉLJA

Az Adatkezelő az Érintett egyes személyes adatait az Érintett NTAK-on belüli azonosítása, a hozzáférés jogosságának ellenőrzése, a Szolgáltató képviseleti jogosultságának ellenőrzése, valamint szakmai kapcsolattartás – levélben, telefonon – céljából tartja nyilván. A szakmai kapcsolattartás során az alábbi témakörökhöz kapcsolódó értesítéseket kaphatnak az NTAK-ból a felhasználók:

- általános, szakmai kapcsolattartás levélben;
- NTAK-üzemeltetéssel, adatszolgáltatással kapcsolatos értesítések, közlemények, tájékoztatók;
- NTAK-kal összefüggő szakmai rendezvényről, oktatásról, képzésről tájékoztatók;
- NTAK-ban végrehajtott változtatásokról, fejlesztésekről, módosításokról tájékoztatók;
- szakmai közvéleménykutatások a turizmus helyzetéhez, a turizmus stratégiához kapcsolódóan;
- vészhelyzeti kommunikáció;
- pályázati felhívásokról tájékoztató;
- a Szolgáltatók és a Társaság egymáshoz kapcsolódó tevékenységeivel kapcsolatos tájékoztató információk.

4. A KEZELT SZEMÉLYES ADATOK KÖRE

Az NTAK-ban akkor tekintünk személyes adatnak egy információt, ha az közvetlenül személyes adatot tartalmaz vagy tartalmazhat, valamint, ha több információ együttesen tartalmazhat személyes adatot, amelyek által egy természetes személy azonosíthatóvá válhat.

Az NTAK **publikus weboldal területei** kapcsán az alábbi adatokat kezeljük: a felhasználó böngészőjét futtató eszköz által használt IP cím, amit a weboldal kiszolgálója és annak környezetében működő szerverek kezelnek (pl. tűzfal, naplózó rendszer, biztonsági mentések). Az NTAK a weboldal működése során a JSESSIONID elnevezésű, ntak.hu által kibocsátott, http típusú cookie-t használja.

A **Központi Azonosítási Ügynök hitelesítéssel belépett** felhasználók kapcsán kezelt adatok, amelyek egy részét a KAÜ szolgáltatás biztosítja az NTAK számára:

- Családi név
- Utónév
- Születési családi név
- Születési utónév
- Születési helye
- Születés ideje
- Anyja születési családi neve
- Anyja születési utóneve
- Kísérő neve
- E-mail cím
- Azonosító szám (automatikusan generált).

Az **NTAK használata** során létrehozott, módosított, felhasznált további személyes adatok:

- Azonosító szám
- E-mail cím
- Viselt név
- Születési név
- Anyja neve
- Születési idő, hely.

A VENDÉGEM alkalmazást igénylő felhasználó számára az NTAK biztosítja az Igénylés megküldése és újraküldése funkciót, amelynek megvalósítása érdekében az NTAK átadja a létrehozandó VENDÉGEM Ügykezelő felhasználó e-mail címét a VENDÉGEM alkalmazás számára.

A **Szolgáltatóval történő kapcsolattartás érdekében** kezelt adatok:

- Adószám (az adószám megadását követően az NTAK az adatot külső hiteles forrásból ellenőrzi, és csak sikeres ellenőrzést követően tárolja el)
- Törzsszám
- Szolgáltató neve
- Ország
- Irányítószám
- Megye
- Település neve
- Közterület neve

- Közterület jellege
- Házszám
- Emelet
- Ajtó
- Helyrajzi szám
- Postafiók száma
- Kapcsolattartó neve
- E-mail cím
- Telefonszám
- Szálláshely neve, vendéglátó üzlet neve, turisztikai attrakció neve
- Önkormányzati nyilvántartási szám
- KSH azonosító
- NTAK regisztrációs szám (automatikusan generált).

5. AZ ADATKEZELÉS IDŐTARTAMA

A személyes adatokat az első belépéstől kezdődően:

- a Szolgáltató nevében eljáró személy esetében a szolgáltatói tevékenység befejezéséig;
- a szálláshelyhez, vendéglátó üzlethez vagy turisztikai attrakcióhoz tartozó további felhasználók esetén a felhasználóra vonatkozó törlési műveletet követő 1 évig őrizzük meg;
- a rendszerhasználati jogosultság megszűnését követően a Szolgáltató egyes adatait (a regisztrációt végző természetes személy regisztráció során megadott adatait) az Adatkezelő jogi kötelezettség teljesítése jogalappal további 10 évig kezeli a 235/2019 (X.15) Korm. Rendelet alapján.

A JSESSIONID elnevezésű cookie-t a munkamenet ideje alatt tároljuk.

Az adatbiztonsági célok teljesítése érdekében keletkező technikai adatokat (pl. IP cím, e-mail cím) 1 évig őrizzük meg.

Kapcsolattartási céllal az NTAK-ban lévő felhasználói adatokat használjuk, azok rendelkezésre állásáig és a szálláshely-szolgáltatási, vendéglátó üzletet vagy turisztikai attrakciót üzemeltető tevékenység befejezéséig.

6. AZ ADATKEZELÉS JOGALAPJA

Az adatkezelés jogalapja:

- a Szolgáltató nevében eljáró személy esetében a Társaságra vonatkozó jogi kötelezettség teljesítése (GDPR 6. cikk, (1) bekezdés c) pont) és a GDPR 6. cikk (1) bekezdés f) pontja alapján az adatkezelés az Adatkezelő vagy egy harmadik fél jogos érdekeinek érvényesítéséhez szükséges);
- a szálláshelyhez, a vendéglátó üzlethez, valamint a turisztikai attrakcióhoz tartozó további felhasználók esetén a felhasználó önkéntes hozzájárulása. (GDPR 6. cikk, (1) bekezdés a) pont). A szakmai kapcsolattartás részeként küldött üzeneteket és a kapott válaszokat az Adatkezelő jogos érdeke alapján kezeljük.

7. A SZEMÉLYES ADATOK CÍMZETTJEI, ILLETVE A CÍMZETTEK KATEGÓRIÁI

Az Ön által megadott személyes adatokhoz az Adatkezelő és az Adatfeldolgozók közvetlen irányítása alatt álló, arra jogosult munkatársai férhetnek hozzá munkaköri feladataik ellátása érdekében, akik az adatokat az Adatkezelőnél és az Adatfeldolgozóknál a mindenkor hatályos jogszabályi feltételeknek, valamint belső szabályoknak és eljárásrendnek megfelelően, bizalmasan kezelik.

8. AZ ÉRINTETT JOGAI

Az Önt megillető jogok az adatkezeléssel kapcsolatban a következők:

- Átlátható tájékoztatáshoz való jog: Ön jogosult arra, hogy az adatkezeléssel összefüggő tényekről és információkról az adatkezelés megkezdését megelőzően tájékoztatást kapjon. Ennek a jognak a biztosítása érdekében is hoztuk létre jelen Adatkezelési Tájékoztatót.
- Az érintett hozzáférési joga: Az Érintett jogosult arra, hogy az Adatkezelőtől visszajelzést kapjon arra vonatkozóan, hogy személyes adatainak kezelése folyamatban van-e, és ha ilyen adatkezelés folyamatban van, jogosult arra, hogy hozzáférést kapjon az alábbiakhoz:
  - a kezelt személyes adatokhoz és a személyes adatok kategóriájához, az adatkezelés céljához
  - azon címzettekhez vagy a címzettek kategóriájához, akikkel a személyes adatokat az Adatkezelő közölte, vagy közölni fogja,
  - a személyes adatok tárolásának tervezett időtartamához, vagy ha ez nem lehetséges, ezen időtartam meghatározásának szempontjaihoz.
- Helyesbítéshez való jog: Az érintett kérheti, hogy a Társaság helyesbítse ill. egészítse ki a tévesen, pontatlanul vagy hiányosan szereplő személyes adatait. A tévesen szereplő adat helyesbítése előtt a Társaság megvizsgálhatja az érintett adatok valóságosságát, illetve pontosságát.
- A visszavonáshoz való jog: Az Érintett jogosult arra, hogy hozzájárulásán alapuló adatkezelés esetén a hozzájárulását bármikor visszavonja, amely nem érinti a visszavonás előtt a hozzájárulás alapján végrehajtott adatkezelés jogszerűségét.
- A törléshez való jog („az elfeledtetéshez való jog"): Az érintett jogosult arra, hogy kérje, hogy az Adatkezelő indokolatlan késedelem nélkül törölje a rá vonatkozó személyes adatokat, az Adatkezelő pedig köteles ezt végrehajtani. Jogi kötelezettségen alapuló adatkezelés esetén Önt ez a jog nem illeti meg.
- Az adatkezelés korlátozásához való jog (zárolási jog): Az Érintett jogosult arra, hogy kérésére az Adatkezelő az alábbi esetekben korlátozza az adatkezelést:
  - ha az Érintett vitatja az adatkezelés pontosságát, ez esetben a korlátozás arra az időtartamra vonatkozik, amely lehetővé teszi, hogy az adatkezelő ellenőrizze a személyes adatok pontosságát,
  - ha az adatkezelés jogellenes, és az Érintett ellenzi az adatok törlését, ehelyett kéri azok felhasználásának korlátozását,
  - ha az Adatkezelőnek már nincs szüksége a személyes adatokra az adatkezelés céljából, azonban az Érintett igényli azokat jogi igények előterjesztéséhez, érvényesítéséhez vagy védelméhez,
  - ha az Érintett tiltakozott az adatkezelés ellen, ez esetben a korlátozás arra az időtartamra vonatkozik, amíg megállapításra nem kerül, hogy az Adatkezelő jogos indokai elsőbbséget élveznek-e az érintett jogos indokaival szemben.
- Az adathordozhatósághoz való jog: Az Érintett jogosult arra, hogy a rá vonatkozó, általa az Adatkezelő rendelkezésére bocsátott személyes adatokat tagolt, széles körben használt, géppel olvasható formátumban megkapja, továbbá jogosult arra, hogy ezeket az adatokat az Adatkezelő egy másik adatkezelő részére továbbítsa anélkül, hogy ezt akadályozná az az adatkezelő, amelynek részére a személyes adatokat rendelkezésre bocsátotta. Az adathordozhatósághoz való jog az Érintettet abban az esetben illeti meg, ha:
  - az adatkezelés az érintett hozzájárulásán, vagy a személyes adatok különleges kategóriáinak egy vagy több konkrét célból történő kezeléséhez megadott hozzájárulásán, vagy a GDPR 6. cikk (1) bekezdés b) pontja szerinti szerződésen alapul, és
  - az adatkezelés automatizált módon történik.

- A tiltakozáshoz való jog: Az Érintett jogosult arra, hogy a saját helyzetével kapcsolatos okokból bármikor tiltakozzon személyes adatainak kezelése ellen abban az esetben, ha az adatkezelés közérdekű vagy az adatkezelőre ruházott közhatalmi jogosítvány gyakorlásának keretében végzett feladat végrehajtásához szükséges, vagy az adatkezelés az adatkezelő vagy egy harmadik fél az Adatkezelő jogos érdekeinek érvényesítéséhez szükséges, ideértve a profilalkotást is. Az Adatkezelő a tiltakozás alapján az adatkezelést nem szünteti meg, ha az adatkezelést olyan kényszerítő erejű jogos okok indokolják, amelyek elsőbbséget élveznek az érintett érdekeivel, jogaival és szabadságaival szemben, vagy amelyek jogi igények előterjesztéséhez, érvényesítéséhez vagy védelméhez kapcsolódnak.

- Automatizált döntéshozatal egyedi ügyekben, beleértve a profilalkotást: Az érintett jogosult arra, hogy ne terjedjen ki rá az olyan, kizárólag automatizált adatkezelésen – ideértve a profilalkotást is – alapuló döntés hatálya, amely rá nézve joghatással járna vagy őt hasonlóképpen jelentős mértékben érintené. A Társaság nem alkalmaz automatizált döntéshozatalt.
- Az érintett tájékoztatása adatvédelmi incidensről: Ha egy esetleges adatvédelmi incidens valószínűsíthetően magas kockázattal jár az Ön adataira, jogaira és szabadságaira nézve, az Adatkezelő indokolatlan késedelem nélkül tájékoztatják Önt az adatvédelmi incidensről.
- A felügyeleti hatóságnál történő panasztételhez való jog: Amennyiben az Érintettnek személyes adatai kezelését érintően sérelme merült fel, az ügy gyorsabb és hatékonyabb intézése érdekében a panasz benyújtása előtt célszerű felvennie a kapcsolatot az Adatkezelővel és előterjeszteni a vonatkozó érintetti jog gyakorlására irányuló kérelmet.

Ön jogosult arra, hogy panaszt tegyen egy felügyeleti hatóságnál, ha megítélése szerint a személyes adatok kezelése megsérti az adatvédelmi jogszabályokat.
Nemzeti Adatvédelmi és Információszabadság Hatóság
Székhely: 1055 Budapest, Falk Miksa utca 9-11.
Postacím: 1363 Budapest, Pf.: 9.
Telefon: +36 (1) 391-1400
Telefax: +36 (1) 391-1410
E-mail: ugyfelszolgalat@naih.hu

- A felügyeleti hatósággal szembeni hatékony bírósági jogorvoslathoz való jog: Ön jogosult a hatékony bírósági jogorvoslatra a felügyeleti hatóság Önre vonatkozó, jogilag kötelező erejű döntésével szemben.
- Az adatkezelőkel vagy az adatfeldolgozókkal szembeni hatékony bírósági jogorvoslathoz való jog: Az Érintett jogosult a panasztételhez való jog sérelme nélkül a hatékony bírósági jogorvoslatra polgári per kezdeményezése útján, ha megítélése szerint a személyes adatainak nem megfelelő kezelése következtében megsértették a jogait. A per elbírálása a Fővárosi Törvényszék hatáskörébe tartozik, de az érintett a pert választása szerint megindíthatja a lakóhelye szerint illetékes törvényszék előtt is.

9. ADATBIZTONSÁGI INTÉZKEDÉSEK

A Társaság kötelezi magát arra, hogy gondoskodik az adatok biztonságáról, megteszi továbbá azokat a technikai és szervezési intézkedéseket, és kialakítja azokat az eljárási szabályokat, amelyek biztosítják, hogy a felvett, tárolt, illetve kezelt adatok védettek legyenek, illetőleg megakadályozza azok megsemmisülését, jogosulatlan felhasználását és jogosulatlan megváltoztatását. Kötelezi arra az Adatfeldolgozóit, hogy ők is tegyenek eleget az adatbiztonsági követelményeknek.

Az Adatkezelő gondoskodik arról, hogy a kezelt adatokhoz illetéktelen személy ne férhessen hozzá, ne hozhassa nyilvánosságra, ne továbbíthassa, valamint azokat ne módosíthassa, törölhesse. Az Adatkezelő megtesz minden tőle telhetőt annak érdekében, hogy az adatok véletlenül se sérüljenek, illetve semmisüljenek meg. A fenti kötelezettségvállalást az Adatkezelő az adatkezelési tevékenységben részt vevő munkavállalóik, illetve az Adatkezelő megbízásából eljáró Adatfeldolgozó(k) részére is előírja.

A Társaság az informatikai adatok és a weboldal technikai környezetének megfelelő adatmentéséről gondoskodik, amit az egyes adatok megőrzési ideje alapján szükséges paraméterekkel működtet, ezáltal az adatok megőrzési időn belüli rendelkezésre állását garantálja, a megőrzési idő lejártával pedig véglegesen megsemmisíti azokat.

Az informatikai rendszer és az adatokat tároló környezet integritását és működőképességét fejlett monitoring technikákkal ellenőrzi, a szükséges kapacitásokat folyamatosan biztosítja.

Az informatikai környezetében történt eseményeket komplex naplózási funkciók alkalmazásával rögzíti, ezzel is biztosítja az esetleges incidensek későbbi felderíthetőségét és jogi erejű bizonyíthatóságát.

Folyamatosan magas sávszélességet biztosító, redundáns hálózati környezetet alkalmaz a weboldalak kiszolgálására, amely a fellépő terheléseket biztonságosan elosztja az erőforrások között.

A rendszerei katasztrófatűrő-képességét tervezetten biztosítja, az üzletmenet folytonosságról és ezáltal felhasználói folyamatos kiszolgálásáról szervezeti és technikai eszközökkel is magas szinten gondoskodik. Kiemelt prioritással gondoskodik az informatikai rendszerei sértetlenségét is biztosító biztonsági javítások, gyártói frissítések kontrollált telepítéséről, ezzel megelőzve, elkerülve és kezelve a sérülékenységek kihasználásával történő hozzáférési vagy károkozási kísérleteket.

Az informatikai környezetet rendszeresen biztonsági teszteléssel vizsgálja, a talált hibákat vagy gyenge pontokat kijavítja, az informatikai rendszer biztonsági megerősítését folyamatos feladatnak tekinti.

Munkatársai számára a titoktartást is magába foglaló magas biztonsági elvárásokat fogalmaz meg, amelyek teljesülését rendszeres képzésekkel is biztosítja, belső működése kapcsán pedig törekszik arra, hogy tervezett és ellenőrzött folyamatokat működtessen. A működése során érzékelt, vagy hozzá bejelentett, a személyes adatokat érintő esetleges incidenseket transzparens módon, felelős és szigorú elvek mentén 72 órán belül kivizsgálja. A bekövetkezett incidenseket kezeli, és nyilvántartásba veszi.

A Társaság a szolgáltatásai és informatikai megoldásai fejlesztése során gondoskodik a beépített adatvédelem elvének teljesüléséről, az adatvédelmet már a tervezési fázisban kiemelt elvárásként kezeli.

10. ADATVÉDELMI INCIDENSEK KEZELÉSE ÉS BEJELENTÉSE

Adatvédelmi incidensnek minősül minden olyan esemény, amely az Adatkezelő által kezelt, továbbított, tárolt vagy feldolgozott személyes adatokkal kapcsolatban a személyes adat jogellenes kezelését vagy feldolgozását, így különösen jogosulatlan vagy véletlen hozzáférését, megváltoztatását, közlését, törlését, elvesztését vagy megsemmisítését, valamint véletlen megsemmisülését és sérülését eredményezi. Az adatvédelemért felelős személy a jelzett vagy észlelt adatvédelmi incidenst haladéktalanul megvizsgálja, majd az adatvédelmi incidens tudomására jutását követő 24 órán belül javaslatot tesz az adatvédelmi incidens elhárításához és kezeléséhez.

Az Adatkezelő szavatolja, hogy az adatkezelés mindenben a hatályos jogszabályi rendelkezések megtartásával történik.

Társaságunk fenntartja a jogot, hogy a jelen Tájékoztatót egyoldalúan, a módosítást követő hatállyal módosítsa. Erre tekintettel ajánlott rendszeresen látogatni a Tájékoztatót tartalmazó oldalt abból a célból, hogy figyelemmel kísérhesse a változásokat.

Jelen Tájékoztató 2021. november 1-től hatályos.

VENDÉGEM szoftver - Adatkezelési tájékoztató

Ez az Adatkezelési Tájékoztató (továbbiakban: Tájékoztató) a MAGYAR TURISZTIKAI ÜGYNÖKSÉG ZRT. (továbbiakban: Társaság, Adatkezelő) által működtetett VENDÉGEM vendégnyilvántartó alkalmazás (továbbiakban Alkalmazás) szolgáltatáshoz kapcsolódó felhasználói személyes adatok kezelésével kapcsolatos valamennyi információt tartalmazza abból a célból, hogy Ön (mint Érintett) az Alkalmazás igénybe vételét megelőzően ezekről tájékozódhasson, teljes mértékben tisztában legyen az adatkezelés céljával és feltételeivel, az azzal kapcsolatos kockázatokkal és garanciákkal, valamint az Önt megillető jogokkal.

Az Alkalmazást igénybe vevő szálláshely-szolgáltató a saját üzleti tevékenységeihez kapcsolódó adatkezeléseire vonatkozóan saját hatáskörben köteles eljárni. Ennek részeként a szálláshely-szolgáltató teremti meg annak feltételeit, hogy jogszerűen kerüljön az Alkalmazásban is rögzíthető személyes adatok birtokába, amely adatok tekintetében a szálláshely-szolgáltató az Adatkezelő. Jelen Tájékoztató a szálláshely-szolgáltató saját adatkezeléseit nem tartalmazza.

Önnek az Alkalmazásban attól függően lesznek Érintettként különböző jogai, hogy milyen típusú felhasználóként veszi igénybe a rendszert.

- Az Alkalmazás webes felületén felhasználói azonosítás nélküli vendégként lehet jelen, ebben az esetben az Ön technikai jellegű személyes adatait (pl. a böngészésre használt eszközének IP címét) az Adatkezelő jogos érdeke alapján kezeljük. Vendégként a rendszer belső funkcióit tartalmazó területekhez nem rendelkezik hozzáféréssel.
- Ha Ön az Alkalmazásban Ügykezelő jogosultsággal rendelkezik, akkor az Alkalmazásba belépés előtt a Központi Azonosítási Ügynök (KAÜ) szolgáltatás segítségével azonosítjuk. Ekkor az Ön adatait jogszabályi kötelezettség teljesítése érdekében és az adatkezelő vagy egy harmadik fél jogos érdekei alapján jogalappal kezeljük. Az adatkezeléshez nem kell hozzájárulnia, hanem a jelen Tájékoztató megismerésével és tudomásul vételével válik jogosulttá a belépésre. Az Alkalmazásba belépéssel Ön Ügykezelőként kijelenti, hogy a jelen Tájékoztatónak az adat vagy információ rendelkezésre bocsátásának időpontjában hatályos változatát megismerte.
- Ha Ön az Alkalmazásban a szálláshely-szolgáltató nevében eljáró személy által létrehozott felhasználó (Adminisztrátor vagy Adatszolgáltató), akkor az Ön személyes adatait az Ön erre felhatalmazással rendelkező Ügykezelője adta meg a rendszerben annak érdekében, hogy Önnek meghívót küldhessünk, a rendszerbe E-mail címe és jelszava felhasználásával beléphessen és feladatait elvégezhesse. Az adatkezeléshez ebben az esetben hozzá kell járulnia az első belépést megelőzően. A hozzájárulás visszavonása nem érinti a hozzájáruláson alapuló, a visszavonás előtti adatkezelés jogszerűségét. Az Alkalmazásba belépéssel Ön a jelen Tájékoztatónak az adat vagy információ rendelkezésre bocsátásának időpontjában hatályos változatát megismerte és kifejezetten elfogadja, az adatkezeléshez hozzájárul.

Az Ön felhasználói típusától függően az ehhez a szerepkörhöz kapcsolódó funkciók használatára jogosult az Alkalmazásban.

Amennyiben Ön az Alkalmazásban a szálláshely-szolgáltató törvényes vagy meghatalmazással rendelkező képviselője (Ügykezelő), úgy Ön a szálláshely-szolgáltató nevében eljáró személynek minősül, és az ehhez kapcsolódó funkciók használatára jogosult. Tovább rendelkezik azzal a jogosultsággal, hogy az általa képviselt szervezethez további felhasználók létrehozását kezdeményezze, és az ő személyes adataikat az Alkalmazásban a szálláshely-szolgáltató képviselőjeként jogszerűen átadja.

Amennyiben Ön az Alkalmazáshoz a szálláshely-szolgáltató törvényes vagy meghatalmazással rendelkező képviselője jóváhagyásával, meghívást követően Adminisztrátorként vagy Adatszolgáltatóként csatlakozik, úgy az ehhez a szerepkörhöz kapcsolódó funkciók használatára jogosult.

Mindhárom felhasználótípus esetén Ön, mint a szálláshely-szolgáltató képviselője kijelenti, hogy a szálláshely-szolgáltató kezelésében álló vendégadatokat, megrendelő, foglalási és számlafizető információkat (a továbbiakban: vendégadatok) jogszerűen kezeli, azokat az Alkalmazásban az erre vonatkozó felhatalmazás birtokában rögzíti, és ezzel a vendégadatokat jogszerűen adja át az Alkalmazás adatfeldolgozást végző üzemeltetője számára. Az adatátadás megfelelőségére az Ön által képviselt szervezet nevében nyilatkozatot tesz, annak felelősségét vállalja.

A személyazonosság ellenőrzése belépéskor a Központi Azonosítási Ügynök (KAÜ) szolgáltatás használatával vagy az Alkalmazásba saját hitelesítési rendszerével történik, míg a személyhez köthető jogosultságok ellenőrzése törvényes vagy meghatalmazással rendelkező képviselő esetén a Jogosultságkezelő Ügynök (JKÜ) szolgáltatáson keresztül, közhiteles nyilvántartásokból történő lekérdezés útján valósul meg.

Társaságunk az Ön által megadott személyes adatokat az Adatkezelő, illetve az Adatfeldolgozó üzemeltetésében lévő szervereken tárolja.

Jelen adatvédelmi tájékoztató megadásával a Társaságunk eleget kíván tenni AZ EURÓPAI PARLAMENT ÉS A TANÁCS (EU) 2016/679 RENDELETÉNEK - (2016. április 27.) a természetes személyeknek a személyes adatok kezelése tekintetében történő védelméről és az ilyen adatok szabad áramlásáról, valamint a 95/46/EK irányelv hatályon kívül helyezéséről (a továbbiakban: Rendelet) – továbbá az információs önrendelkezési jogról és az információszabadságról szóló 2011. évi CXII. törvény (a továbbiakban: Infotv.) rendelkezéseinek. Társaságunk arra törekszik, hogy az Érintett részére a személyes adatok kezelésére

vonatkozó, minden egyes tájékoztatást tömör, átlátható, érthető és könnyen hozzáférhető formában, világosan és közérthetően megfogalmazva nyújtson, továbbá, hogy elősegítse az Érintett jogainak a gyakorlását. A Tájékoztatóban használt fogalmak megfelelnek az Infotv.-ben, valamint a GDPR rendeletben meghatározott fogalmaknak, illetve azok értelmezésének. Társaságunk fenntartja a jogot, hogy a jelen Tájékoztatót egyoldalúan, a módosítást követő hatállyal módosítsa. Erre tekintettel ajánlott rendszeresen látogatni a Tájékoztatót tartalmazó oldalt abból a célból, hogy figyelemmel kísérhesse a változásokat.

ADATKEZELŐ NEVE, ELÉRHETŐSÉGEI

AZ ADATKEZELŐ MEGNEVEZÉSE: MAGYAR TURISZTIKAI ÜGYNÖKSÉG ZRT. (cégjegyzékszám: 01-10-041364; székhely: 1027 Budapest, Kacsa utca 15-23.; adószám: 10356113-4-41; képviseli: Horváth Péter) (a továbbiakban: Társaság, Adatkezelő)
AZ ADATKEZELŐ LEVELEZÉSI CÍME: 1027 Budapest, Kacsa utca 15-23.
AZ ADATKEZELŐ E-MAIL CÍME: info@mtu.gov.hu
AZ ADATKEZELŐ TELEFONSZÁMA: +36 1 488 8700
AZ ADATKEZELŐ ADATVÉDELMI TISZTVISELŐJÉNEK NEVE: Papp Levente
AZ ADATKEZELŐ ADATVÉDELMI TISZTVISELŐJÉNEK E-MAIL CÍME: privacy@mtu.gov.hu

IGÉNYBE VETT ADATFELDOLGOZÓK

A Társaság egyes szakmai feladatainak végrehajtása során Adatfeldolgozói minőségben igénybe veszi az alábbi cégek szolgáltatásait:

- KISFALUDY2030 TURISZTIKAI FEJLESZTŐ NONPROFIT ZÁRTKÖRŰEN MŰKÖDŐ RÉSZVÉNYTÁRSASÁG (székhely: 1037 Budapest, Bokor utca 23-25., adószám: 25869628-4-41), a Vendégem alkalmazás működtetését végző szolgáltatóként.
- SAGEMCOM MAGYARORSZÁG KFT. (székhely: 1037 Budapest, Montevideo u. 16/a) a rendszer fejlesztőjeként és az üzemeltetési támogatást nyújtó cégként.
- NISZ NEMZETI INFOKOMMUNIKÁCIÓS SZOLGÁLTATÓ ZRT. (székhely: 1081 Budapest, Csokonai utca 3.) a rendszert futtató informatikai környezet szolgáltatójaként.

Az Adatfeldolgozók a megkapott adatokat saját célra nem használják fel, kizárólag az adatok feldolgozását végzik az Adatkezelő számára. Adatkezelő kizárólag azoknak a megjelölt Adatfeldolgozó társaságoknak jogosult az Érintett személyes adatait kiadni, amelyeket az Érintett jelen Tájékoztató alapján megismert és/vagy elfogadott.

AZ ADATKEZELÉS CÉLJA

Az Adatkezelő a Felhasználó (Érintett) egyes személyes adatait az Érintett Alkalmazáson belüli azonosítása, hozzáférése jogosságának ellenőrzése, a szálláshely-szolgáltató képviseleti jogosultságának ellenőrzése, az Alkalmazásból automata levelek küldése, az Alkalmazás működtetése, valamint kapcsolattartás céljából tartja nyilván. A kapcsolattartás során az alábbi szakmai kérdésekkel kapcsolatban kaphatnak tőlünk értesítéseket az Alkalmazás felhasználói:

- általános, szakmai kapcsolattartás
- közvéleménykutatás, turizmus helyzetének felmérése, turizmus stratégia
- vészhelyzeti kommunikáció, mire kell figyelni
- alkalmazással összefüggő szakmai rendezvény, oktatás, képzés
- alkalmazásban végrehajtott változtatásokról.

A KEZELT SZEMÉLYES ADATOK KÖRE

Az Alkalmazásban akkor tekintünk személyes adatnak egy információt, ha az közvetlenül személyes adatot tartalmaz vagy tartalmazhat, valamint, ha több információ együttesen tartalmazhat személyes adatot, amelyek által egy természetes személy azonosíthatóvá válhat.

Az Alkalmazás publikus weboldal területei kapcsán az alábbi adatokat kezeljük: A felhasználó böngészőjét futtató eszköz által használt IP cím, amit a weboldal kiszolgálója és annak környezetében működő szerverek kezelnek (pl. tűzfal, naplózó rendszer, biztonsági mentések).

Az Alkalmazásban tárolt felhasználói adatok:

Az adatok egy részét a KAÜ szolgáltatás biztosítja az Alkalmazás számára.

- családi név;
- utónév;
- születési családi név;
- születési utónév;
- születési helye;
- születés ideje;
- anyja születési családi neve;
- anyja születési utóneve;
- kísérő neve;
- e-mail cím;
- e-mail cím ismét.

Az Alkalmazás használata során létrehozott, módosított, felhasznált további személyes adatok:

- vezetéknév;
- utónév;
- e-mail cím;
- e-mail cím megerősítése;
- szálláshely neve;
- megjegyzés.

Az Alkalmazást kizárólag a Nemzeti Turisztikai Adatszolgáltató Központ-ban (NTAK) lehet igényelni. Ebben az esetben az Alkalmazás Ügykezelő felhasználója számára az NTAK biztosítja az Igazolás megküldése és újraküldése funkciót, amelynek megvalósítása érdekében az NTAK átadja a létrehozandó Ügykezelő felhasználó e-mail címét az Alkalmazás számára.

Felhasználói jogkör véglegesítése kapcsán a Felhasználó egy meghívó e-mailt kap, az ebben szereplő link felhasználásával adhatja meg jelszavát. Az ennek kapcsán kezelt adat:

- új jelszó.

A szálláshelyek által kezelt adatok közül az alábbiak átvétele történhet meg az adatok felhasználó általi rögzítésével, további adatfeldolgozásra:

1) Lakóegységek esetében:

- megjegyzés;
- azonosító;
- név.

	2) Foglalások esetében: • megrendelő e-mail címe; • megrendelő megnevezése; • telefonszáma; • megrendelő állampolgársága; • megjegyzés; • foglalási szám; • foglalás időpontja. 3) Vendégek esetében: • vendég vezetékneve; • vendég keresztneve; • vendég neme; • születési idő; • születési hely; • állampolgárság; • ország; • irányítószám; • telefonszám; • lakcím; • e-mail. 4) Termékek és szolgáltatások: • azonosító; • név; • megjegyzés. 5) Zárás beállítása esetében: • zárás indításához szükséges kód; • kód megerősítése. 6) Személyes adatok törlése funkció esetében: • vendég vezetékneve; • vendég keresztneve; • születési hely; • születési dátum. 7) A turisztikai térségek fejlesztésének állami feladatairól szóló 2016. évi CLVI. törvény 9/H. §-a alapján a szálláshelyek az alábbi adatokat kötelesek továbbítani a tárhelyszolgáltató felé: • Vendégre vonatkozó beküldendő adatok: 1. Családi és utónév; 2. Születési családi és utónév; 3. Születési dátum; 4. Születési hely;

5. Anyja születési családi és utóneve;
6. Állampolgárság;
7. Neme;
8. Azonosító vagy útiokmány típusa;
9. Okmány azonosítószáma;
10. a vízum vagy tartózkodási engedély száma és;
11. a beutazás időpontja, helye.

Az 1-7. adatok közül csak azt kell rögzíteni, amelyeket az okmány (9.) tartalmaz. A 10. és 11. adatok abban az esetben kitöltendő adatok, ahol relevánsak.

- Szálláshelyre vonatkozó beküldendő adatok:
  1. Szálláshely azonosítószáma;
  2. Szálláshely szolgáltatás igénybevételének megkezdése, illetve befejezése;
  3. Szálláshely szolgáltatás várható befejezése (foglalás alapján, amennyiben rendelkezésre áll az adat).

AZ ADATKEZELÉS IDŐTARTAMA

A személyes adatokat az első belépéstől kezdődően:

- a szálláshely-szolgáltató nevében eljáró személy esetében a szálláshely-szolgáltatási tevékenység befejezéséig;
- a szálláshelyhez tartozó további felhasználók esetén a felhasználóra vonatkozó törlési műveletet követő 1 évig őrizzük meg.

Az adatbiztonsági célok teljesítése érdekében keletkező technikai adatokat (pl. IP cím, e-mail cím) 1 évig őrizzük meg.

AZ ADATKEZELÉS JOGALAPJA

A szálláshely-szolgáltató nevében eljáró személy esetén a GDPR 6. cikk (1) bekezdés b) pontja, vagyis olyan szerződés teljesítése, amelyben a szálláshely-szolgáltató nevében eljáró személy, mint Érintett az egyik fél és a GDPR 6. cikk (1) bekezdés f) pontja alapján az adatkezelés az adatkezelő vagy egy harmadik fél jogos érdekeinek érvényesítéséhez szükséges. A szálláshelyhez tartozó további felhasználók esetén az Érintettek önkéntes hozzájárulása. (GDPR 6. cikk, (1) bekezdés a) pont). A szálláshely-szolgáltató felhasználói által rögzített, vendégekkel kapcsolatos személyes adatok tekintetében a Társaság Adatfeldolgozóként jár el. A szakmai kapcsolattartás részeként küldött üzeneteket és a kapott válaszokat az Adatkezelő jogos érdeke alapján kezeljük.

A SZEMÉLYES ADATOK CÍMZETTJEI, ILLETVE A CÍMZETTEK KATEGÓRIÁI

Az Ön által megadott személyes adatokhoz az Adatkezelő és az Adatfeldolgozók közvetlen irányítása alatt álló, arra jogosult munkatársai férhetnek hozzá munkaköri feladataik ellátása érdekében, akik az adatokat az Adatkezelőnél és az Adatfeldolgozóknál mindenkor hatályos jogszabályi feltételeknek, valamint belső szabályoknak és eljárásrendnek megfelelően, bizalmasan kezelik. A turisztikai térségek fejlesztésének állami feladatairól szóló 2016. évi CLVI. törvény 9/H. §-a alapján a szálláshely-szolgáltatók a 4. 7) pontban szereplő személyes adatokat kötelesek továbbítani a tárhelyszolgáltató felé.

AZ ÉRINTETT JOGAI

Az Önt Felhasználóként megillető jogok az adatkezeléssel kapcsolatban a következők:

- Előzetes tájékozódáshoz való jog: Ön jogosult arra, hogy az adatkezeléssel összefüggő tényekről és információkról az adatkezelés megkezdését megelőzően tájékoztatást kapjon. Ennek a jognak a biztosítása érdekében is hoztuk létre jelen Adatkezelési Tájékoztatót.
- Az érintett hozzáférési joga: Az Érintett jogosult arra, hogy az Adatkezelőtől visszajelzést kapjon arra vonatkozóan, hogy személyes adatainak kezelése folyamatban van-e, és ha ilyen adatkezelés folyamatban van, jogosult arra, hogy hozzáférést kapjon az alábbiakhoz:
    - a kezelt személyes adatokhoz és a személyes adatok kategóriájához, az adatkezelés céljához
    - azon címzettekhez vagy a címzettek kategóriájához, akikkel a személyes adatokat az Adatkezelő közölte, vagy közölni fogja,
    - a személyes adatok tárolásának tervezett időtartamához, vagy ha ez nem lehetséges, ezen időtartam meghatározásának szempontjaihoz.
- Helyesbítéshez való jog: Az érintett kérheti, hogy a Társaság helyesbítse ill. egészítse ki a tévesen, pontatlanul vagy hiányosan szereplő személyes adatait. A tévesen szereplő adat helyesbítése előtt a Társaság megvizsgálhatja az érintett adatok valóságosságát, illetve pontosságát.
- A visszavonáshoz való jog: Az Érintett jogosult arra, hogy hozzájárulásán alapuló adatkezelés esetén a hozzájárulását bármikor visszavonja, amely nem érinti a visszavonás előtt a hozzájárulás alapján végrehajtott adatkezelés jogszerűségét.
- A törléshez való jog („az elfeledtetéshez való jog"): Az érintett jogosult arra, hogy kérje, hogy az Adatkezelő indokolatlan késedelem nélkül törölje a rá vonatkozó személyes adatokat, az Adatkezelő pedig köteles ezt végrehajtani. Jogi kötelezettségen alapuló adatkezelés esetén Önt ez a jog nem illeti meg.
- Az adatkezelés korlátozásához való jog (zárolási jog): Az Érintett jogosult arra, hogy kérésére az Adatkezelő az alábbi esetekben korlátozza az adatkezelést:
    - ha az Érintett vitatja az adatkezelés pontosságát, ez esetben a korlátozás arra az időtartamra vonatkozik, amely lehetővé teszi, hogy az adatkezelő ellenőrizze a személyes adatok pontosságát,
    - ha az adatkezelés jogellenes, és az Érintett ellenzi az adatok törlését, ehelyett kéri azok felhasználásának korlátozását,
    - ha az Adatkezelőnek már nincs szüksége a személyes adatokra az adatkezelés céljából, azonban az Érintett igényli azokat jogi igények előterjesztéséhez, érvényesítéséhez vagy védelméhez,
    - ha az Érintett tiltakozott az adatkezelés ellen, ez esetben a korlátozás arra az időtartamra vonatkozik, amíg megállapításra nem kerül, hogy az Adatkezelő jogos indokai elsőbbséget élveznek-e az érintett jogos indokaival szemben.
- Az adathordozhatósághoz való jog: Az Érintett jogosult arra, hogy a rá vonatkozó, általa az Adatkezelő rendelkezésére bocsátott személyes adatokat tagolt, széles körben használt, géppel olvasható formátumban megkapja, továbbá jogosult arra, hogy ezeket az adatokat az Adatkezelő egy másik adatkezelő részére továbbítsa anélkül, hogy ezt akadályozná az az adatkezelő, amelynek részére a személyes adatokat rendelkezésre bocsátotta. Az adathordozhatósághoz való jog az Érintettet abban az esetben illeti meg, ha:
    - az adatkezelés az érintett hozzájárulásán, vagy a személyes adatok különleges kategóriáinak egy vagy több konkrét célból történő kezeléséhez megadott hozzájárulásán, vagy a GDPR 6. cikk (1) bekezdés b) pontja szerinti szerződésen alapul, és
    - az adatkezelés automatizált módon történik.
- A tiltakozáshoz való jog: Az Érintett jogosult arra, hogy a saját helyzetével kapcsolatos okokból bármikor tiltakozzon személyes adatainak kezelése ellen abban az esetben, ha az adatkezelés közérdekű vagy az adatkezelőre ruházott közhatalmi jogosítvány gyakorlásának keretében végzett feladat végrehajtásához szükséges, vagy az adatkezelés az adatkezelő vagy egy harmadik fél az Adatkezelő jogos érdekeinek érvényesítéséhez szükséges, ideértve a profilalkotást is. Az Adatkezelő a tiltakozás alapján az adatkezelést nem szünteti meg, ha az adatkezelést olyan kényszerítő erejű jogos okok indokolják, amelyek elsőbbséget élveznek az érintett érdekeivel, jogaival és szabadságaival szemben, vagy amelyek jogi igények előterjesztéséhez, érvényesítéséhez vagy védelméhez kapcsolódnak.

- Automatizált döntéshozatal egyedi ügyekben, beleértve a profilalkotást: Az érintett jogosult arra, hogy ne terjedjen ki rá az olyan, kizárólag automatizált adatkezelésen – ideértve a profilalkotást is – alapuló döntés hatálya, amely rá nézve joghatással járna vagy őt hasonlóképpen jelentős mértékben érintené. A Társaság nem alkalmaz automatizált döntéshozatalt.
- Az érintett tájékoztatása adatvédelmi incidensről: Ha egy esetleges adatvédelmi incidens valószínűsíthetően magas kockázattal jár az Ön adataira, jogaira és szabadságaira nézve, az Adatkezelő indokolatlan késedelem nélkül tájékoztatják Önt az adatvédelmi incidensről.
- A felügyeleti hatóságnál történő panasztételhez való jog: Amennyiben az Érintettnek személyes adatai kezelését érintően sérelme merült fel, az ügy gyorsabb és hatékonyabb intézése érdekében a panasz benyújtása előtt célszerű felvennie a kapcsolatot az Adatkezelővel és előterjeszteni a vonatkozó érintetti jog gyakorlására irányuló kérelmet.

Ön jogosult arra, hogy panaszt tegyen egy felügyeleti hatóságnál, ha megítélése szerint a személyes adatok kezelése megsérti az adatvédelmi jogszabályokat.

Nemzeti Adatvédelmi és Információszabadság Hatóság
Székhely: 1055 Budapest, Falk Miksa utca 9-11.
Postacím: 1363 Budapest, Pf.: 9.
Telefon: +36 (1) 391-1400
Telefax: +36 (1) 391-1410
E-mail: ugyfelszolgalat@naih.hu

- A felügyeleti hatósággal szembeni hatékony bírósági jogorvoslathoz való jog: Ön jogosult a hatékony bírósági jogorvoslatra a felügyeleti hatóság Önre vonatkozó, jogilag kötelező erejű döntésével szemben.
- Az adatkezelőkel vagy az adatfeldolgozókkal szembeni hatékony bírósági jogorvoslathoz való jog: Az Érintett jogosult a panasztételhez való jog sérelme nélkül a hatékony bírósági jogorvoslatra polgári per kezdeményezése útján, ha megítélése szerint a személyes adatainak nem megfelelő kezelése következtében megsértették a jogait. A per elbírálása a Fővárosi Törvényszék hatáskörébe tartozik, de az érintett a pert választása szerint megindíthatja a lakóhelye szerint illetékes törvényszék előtt is.

ADATBIZTONSÁGI INTÉZKEDÉSEK

A Társaság kötelezi magát arra, hogy gondoskodik az adatok biztonságáról, megteszi továbbá azokat a technikai és szervezési intézkedéseket, és kialakítja azokat az eljárási szabályokat, amelyek biztosítják, hogy a felvett, tárolt, illetve kezelt adatok védettek legyenek, illetőleg megakadályozza azok megsemmisülését, jogosulatlan felhasználását és jogosulatlan megváltoztatását. Kötelezi arra az Adatfeldolgozóit, hogy ők is tegyenek eleget az adatbiztonsági követelményeknek.

Az Adatkezelő gondoskodik arról, hogy a kezelt adatokhoz illetéktelen személy ne férhessen hozzá, ne hozhassa nyilvánosságra, ne továbbíthassa, valamint azokat ne módosíthassa, törölhesse. Az Adatkezelő megtesz minden tőle telhetőt annak érdekében, hogy az adatok véletlenül se sérüljenek, illetve semmisüljenek meg. A fenti kötelezettségvállalást az Adatkezelő az adatkezelési tevékenységben részt vevő munkavállalóik, illetve az Adatkezelő megbízásából eljáró Adatfeldolgozó(k) részére is előírja.

A Társaság az informatikai adatok és a honlap technikai környezetének megfelelő adatmentéséről gondoskodik, amit az egyes adatok megőrzési ideje alapján szükséges paraméterekkel működtet, ezáltal az adatok megőrzési időn belüli rendelkezésre állását garantálja, a megőrzési idő lejártával pedig véglegesen megsemmisíti azokat.

Az informatikai rendszer és az adatokat tároló környezet integritását és működőképességét fejlett monitoring technikákkal ellenőrzi, a szükséges kapacitásokat folyamatosan biztosítja. Az informatikai környezetében történt eseményeket komplex naplózási funkciók alkalmazásával rögzíti, ezzel is biztosítja az esetleges incidensek későbbi felderíthetőségét és jogi erejű bizonyíthatóságát.

Folyamatosan magas sávszélességet biztosító, redundáns hálózati környezetet alkalmaz a honlapok kiszolgálására, amely a fellépő terheléseket biztonságosan elosztja az erőforrások között. A Társaság a rendszerei katasztrófatűrő képességét tervezetten biztosítja, az üzletmenet folytonosságról és ezáltal felhasználói folyamatos kiszolgálásáról szervezeti és technikai eszközökkel is magas szinten gondoskodik.

Kiemelt prioritással gondoskodik az informatikai rendszerei sértetlenségét is biztosító biztonsági javítások, gyártói frissítések kontrollált telepítéséről, ezzel megelőzve, elkerülve és kezelve a sérülékenységek kihasználásával történő hozzáférési vagy károkozási kísérleteket. Az informatikai környezetet rendszeresen biztonsági teszteléssel vizsgálja, a talált hibákat vagy gyenge pontokat kijavítja, az informatikai rendszer biztonsági megerősítését folyamatos feladatnak tekinti.

Munkatársai számára a titoktartást is magába foglaló magas biztonsági elvárásokat fogalmaz meg, amelyek teljesülését rendszeres képzésekkel is biztosítja, belső működése kapcsán pedig törekszik arra, hogy tervezett és ellenőrzött folyamatokat működtessen. A működése során érzékelt, vagy hozzá bejelentett, a személyes adatokat érintő esetleges incidenseket transzparens módon, felelős és szigorú elvek mentén 72 órán belül kivizsgálja. A bekövetkezett incidenseket kezeli, és nyilvántartásba veszi.

A Társaság a szolgáltatásai és informatikai megoldásai fejlesztése során gondoskodik a beépített adatvédelem elvének teljesüléséről, az adatvédelmet már a tervezési fázisban kiemelt elvárásként kezeli.

ADATVÉDELMI INCIDENSEK KEZELÉSE ÉS BEJELENTÉSE

Adatvédelmi incidensnek minősül minden olyan esemény, amely az Adatkezelő által kezelt, továbbított, tárolt vagy feldolgozott személyes adatokkal kapcsolatban a személyes adat jogellenes kezelését vagy feldolgozását, így különösen jogosulatlan vagy véletlen hozzáférését, megváltoztatását, közlését, törlését, elvesztését vagy megsemmisítését, valamint véletlen megsemmisülését és sérülését eredményezi. Az adatvédelemért felelős személy a jelzett vagy észlelt adatvédelmi incidenst haladéktalanul megvizsgálja, majd az adatvédelmi incidens tudomására jutását követő 24 órán belül javaslatot tesz az adatvédelmi incidens elhárításához és kezeléséhez.

Az Adatkezelő szavatolja, hogy az adatkezelés mindenben a hatályos jogszabályi rendelkezések megtartásával történik.

Jelen Tájékoztató 2021. július 9-től hatályos.

Vendég Információs Zárt Adatbázis - Adatkezelés

A VIZA RENDSZERT ÜZEMELTETŐ MTÜ, VAGYIS A TURISZTIKAI TÁRHELYSZOLGÁLTATÓ, A RENDSZERBE ÉRKEZŐ ADATOK TEKINTETÉBEN A SZÁLLÁSHELY-SZOLGÁLTATÓ ADATFELDOLGOZÓJA.

Ebben a minőségében:

1. a vendégadatokat kizárólag a szálláshely-szolgáltató utasításai alapján kezeli, azokkal kapcsolatban kizárólag a Turizmus tv. és a turisztikai térségek fejlesztésének állami feladatairól szóló törvény végrehajtásáról szóló 235/2019. (X. 15.) Korm. rendelet 14.§-a szerinti műveleteket végezheti;
2. biztosítja azt, hogy a turisztikai tárhelyszolgáltatói feladatkörével kapcsolatos feladatot ellátó foglalkoztatottjai a vendégadatok vonatkozásában titoktartási kötelezettséget vállaljanak;

	3. a tudomány és technológia állása és a megvalósítás költségei, továbbá az adatkezelés jellege, hatóköre, körülményei és céljai, valamint a természetes személyek jogaira és szabadságaira jelentett, változó valószínűségű és súlyosságú kockázat figyelembevételével megfelelő technikai és szervezési intézkedéseket hajt végre annak érdekében, hogy a kockázat mértékének megfelelő szintű adatbiztonságot titkosítással garantálja, és ezáltal biztosítja, hogy alkalmazottai a vendégadatokhoz nem férhetnek hozzá; 4. a szálláshely-szolgáltató előzetesen írásban tett eseti vagy általános felhatalmazása nélkül további adatfeldolgozót nem vehet igénybe; 5. az adatkezelés jellegének figyelembevételével megfelelő technikai és szervezési intézkedésekkel a lehetséges mértékben segíti a szálláshely-szolgáltatót abban, hogy az teljesíteni tudja az érintettet megillető jogok gyakorlásával összefüggésben fennálló kötelezettségeit; 6. segíti a szálláshely-szolgáltatót – az adatkezelés jellegét és az adatfeldolgozó rendelkezésére álló információkat is figyelembe véve – az adatkezelés biztonságára, valamint az esetleges incidensek kezelésére vonatkozó kötelezettségek teljesítésében; 7. az adatfeldolgozói jogviszony megszűnését követően a vendégadatokkal és azok másolataival kapcsolatban a szálláshely-szolgáltató rendelkezése szerint jár el, kivéve, ha törvény vagy az Európai Unió kötelező jogi aktusa számára a vendégadatok további tárolását írja elő; 8. a szálláshely-szolgáltató rendelkezésére bocsát minden olyan információt, amely az adatfeldolgozói jogviszonyban meghatározott kötelezettségek teljesítésének igazolásához szükséges, továbbá amely lehetővé teszi és elősegíti a szálláshely-szolgáltató által vagy az általa megbízott személy által végzett ellenőrzéseket, beleértve a helyszíni vizsgálatokat is; 9. haladéktalanul tájékoztatja a szálláshely-szolgáltatót arról, ha úgy véli, hogy annak valamely utasítása sérti a személyes adatok védelmére vonatkozó rendelkezéseket.
3. A közfeladatot ellátó szerv által - alaptevékenysége keretében - gyűjtött és feldolgozott adatokhoz való hozzáférés módja	lásd: IV. 1-2 pont
4. A közfeladatot ellátó szerv által - alaptevékenysége keretében - gyűjtött és feldolgozott adatokról való másolatkészítés költségei	lásd: IV. 1-2 pont

Közzétételi egység: Nyilvános kiadványok

A) Adat megnevezése	
1. A közfeladatot ellátó szerv nyilvános kiadványainak címei	1. Wellness kiadvány 2. Magyarország turisztikai térképe 3. Velencei-tó térkép 4. Gyógyturisztikai kiadvány 5. Nyugat-Balaton kerékpáros térkép 6. Tisza-tó TÉRKÉP 7. Tematikus kiadvány - Aktív turizmus 8. Tematikus kiadvány - Magyar bor B2B 9. Tematikus kiadvány - Magyar bor B2C

	10. Térkép - Tájak, borok, legendák 11. Térkép - Budapest rejtett kincsei 12. Szakmai kiadvány - Turisztikai mérőszámok 2019 13. Budapest környéke 14. Magyarország kastélyai és várai 15. Kecskemét-Bugac desztinációs kiadvány 16. Desztinációs kiadvány - Szeged és térsége 17. Desztinációs kiadvány - Pécs-Villány 18. Desztinációs kiadvány - Győr-Pannonhalma 19. Desztinációs kiadvány - Sopron-Fertő és Bük-Sárvár 20. Desztinációs kiadvány - Gyula és térsége 21. Desztinációs kiadvány - Debrecen és térsége 22. Desztinációs kiadvány - Tokaj és Nyíregyháza 23. Desztinációs kiadvány - Mátra-Bükk 24. Desztinációs kiadvány - Balaton 25. Általános kiadvány - Treasures of Budapest B2B 26. Általános kiadvány - Treasures of Budapest B2C 27. Általános kiadvány - Treasures of Hungary B2B 28. Általános kiadvány - Treasures of Hungary B2C 29. Szívvel, ízekkel: Magyarország - Gasztronómiai B2C kiadvány 30. Kóstolja meg Magyarországot! Gasztronómiai B2B kiadvány 31. Térkép - a Balaton kihagyhatatlan élményei 32. Térkép - Magyarország fürdőtérképe 33. Bakancslista 2020 - Balaton és Nyugat-Magyarország 34. Bakancslista 2020 - Kelet-Magyarország 35. Bakancslista 2020 - Budapest és környéke 36. Térkép - Magyarország kihagyhatatlan élményei 37. Desztinációs kiadvány A/6 Budapest környéke: Kalandok karnyújtásnyira 38. Desztinációs kiadvány A/6 Debrecen és térsége: Örökség és felfrissülés 39. Desztinációs kiadvány A/6 Győr-Pannonhalma: Áldás az utadon 40. Desztinációs kiadvány A/6 Gyula és térsége: Időtlen áramlás 41. Desztinációs kiadvány A/6 Mátra-Bükk: Kalandok, szabadság, feltöltődés 42. Desztinációs kiadvány A/6 Pécs-Villány: Élmények hosszú lecsengéssel 43. Desztinációs kiadvány A/6 Sopron-Fertő: Határtalan kultúra 44. Desztinációs kiadvány A/6 Szeged és térsége: Napsütötte pihenés 45. Desztinációs kiadvány A/6 Tokaj és Nyíregyháza: A történelem esszenciája 46. Cartographia - Magyarország 47. Cartographia – Balaton 48. Cartographia - Budapest és környéke 49. Cartographia - Mátra-Bükk 50. Cartographia - Győr-Pannonhalma 51. Cartographia - Gyula és környéke 52. Cartographia - Szeged és környéke 53. Cartographia - Debrecen és környéke 54. Cartographia - Pécs-Villány 55. Cartographia - Tokaj és Nyíregyháza 56. Cartographia - Sopron-Fertő és Bük-Sárvár

2. A közfeladatot ellátó szerv nyilvános kiadványai témájának leírása	**Wellness kiadvány** A kiadvány célja, hogy bemutassa a magyar fürdők kínálatát a wellness szolgáltatások szempontjából. Könnyed, szórakoztató, ugyanakkor informatív stílusban készült a kiadvány, mely felkelti az érdeklődést a magyarországi fürdők iránt, azon olvasók számára, akik pihenésre, kikapcsolódásra, feltöltődésre vágynak. A kiadvány a Széchenyi2020 fejlesztési programban támogatott GINOP-1.3.5-15-2015-00001 azonosítószámú, Turisztikai Innovációs Marketing Együttműködési Alapprogram (TIMEA) című európai uniós forrásból megvalósuló projekt keretében készült el. **Magyarország turisztikai térképe** A turisztikai térkép segítségével ismerhetők meg hazánk gyönyörű tájai. Megjelennek rajta az ország földrajzának legfontosabb elemei, illetve a teljes Tourinform hálózat. Az országtérképen túl hazánk kiemelkedő attrakciói közül 27 szöveggel és képpel illusztrálva is bemutatásra kerül. **Velencei-tó térkép** A kiadvány a Velencei-tó felfedezésében nyújt segítséget. A Velencei-tó térképe változatos ökoszisztémája, a tó körüli látnivalók és a számtalan aktív kikapcsolódási lehetőség teszi rendkívül népszerűvé hazánk harmadik legnagyobb tavát. Sekély vize miatt európai viszonylatban is az egyik legmelegebb tó, nem csoda, hogy a fürdőzők előszeretettel keresik fel kisebb-nagyobb strandjait. A Velencei-tó vize nemcsak nyáron csábítja a kirándulókat: tavasszal és ősszel, különösen szeles időben az extrém vízi sportolók, a windsurf rajongói veszik birtokukba. **Gyógyturisztikai kiadvány** A tradicionális egészségturisztikai kiadvány leírást ad Magyarország egészségturisztikai kínálatáról, gyógyvízkincseiről, továbbá orvosturisztikai termékeit fókuszba állítva 40 oldalon keresztül mutatja be az ország kincseit. Hazánk páratlan adottságai a világon szinte egyedülálló módon biztosítják a test és a lélek felfrissülését. Nem meglepő, hogy évente milliók keresik fel legendás termál- és gyógyfürdőinket, ahol európai szinten is hatalmas tudás és tapasztalat szolgálja a fürdővendégek egészségét, biztonságát. A többezer éves fürdőkultúra hagyományaira és a modern orvosi kutatásokra épülő fürdőgyógyászat mára igazi „hungarikummá” vált. **Nyugat-Balaton kerékpáros térkép** A térkép a Nyugat-Balaton kerékpáros lehetőségeit mutatja be. A balatoni Bringakörút hazánk legkedveltebb kerékpáros útvonala. A nyugati medencében hajózással kombinálva két kisebb körre is bontható. Jól kiépített útvonal, hamisítatlan balatoni táj, bringás pihenők, strandok, hajózás. A kiadvány a Széchenyi2020 fejlesztési programban támogatott GINOP-1.3.5-15-2015-00001 azonosítószámú, Turisztikai Innovációs Marketing Együttműködési Alapprogram (TIMEA) című európai uniós forrásból megvalósuló projekt keretében készült el. **Tisza-tó térkép** A térkép a Tisza-tó kihagyhatatlan élményeit mutatja be. A Tisza-tó nem csak Magyarország második legnagyobb tava, de egyben a legnagyobb mesterséges tó is az országban. Izgalmas története arról mesél, hogyan hódította meg a természet ezt az ember által létrehozott vízfelületet. A 127 km² területének érintetlen vadvilága mostanra már egy madárrezervátumnak is otthont ad. A Tisza-tó 1999 óta a Hortobágyi Nemzeti Park bemutatóterületeként az UNESCO Világörökség része. **Tematikus kiadvány - Aktív turizmus** Magyarország a lassú folyók, sekély vizek és szelíd lankák otthona. A kirándulók számára maga a paradicsom, kifogyhatatlan kincsei és változatos ökoszisztémája újra és újra elvarázsolja a természetbe érkezőket. Az Országos Kéktúra útvonalán járva lenyűgöző kilátókkal, a múltról mesélő várakkal és sebes patakokkal találkozhatunk. Ezen világ felfedezéséhez nyújt segítséget az aktív turisztikai fókuszú kiadvány. **Tematikus kiadvány - Magyar bor B2B**

Minden ország más és más adottságok, hagyományok mentén hozta és hozza létre azokat az értékeket, melyek összességét emberi kultúrának hívunk. Ennek a kultúrának szerves része a bor, mely évezredek óta ad örömet és munkát az egymást követő generációknak. A kiadvány fókuszában a magyar bor áll.

Tematikus kiadvány - Magyar bor B2C
A kiadvány a magyar borkultúrát és hazánk borrégióit, mint borturisztikai célpontokat mutatja be. Az átfogó brossúrát lapozva, a bortermő vidékeink mellett az ikonikus magyar borfajtákról, a borok ételekkel való párosításáról és borfesztiváljainkról is képet kap az olvasó.
A kiadvány a Széchenyi2020 fejlesztési programban támogatott GINOP-1.3.5-15-2015-00001 azonosítószámú, Turisztikai Innovációs Marketing Együttműködési Alapprogram (TIMEA) című európai uniós forrásból megvalósuló projekt keretében készült el.

Térkép - Tájak, borok, legendák
A Magyar Turisztikai Ügynökség célja, hogy a már korábban megjelent és lefordított kiadványaikat és leafleteiket frissítve, újragondolva, friss képekkel, tartalommal, valamint új nyelvekre való fordítással jelenjenek meg. A Magyar Bor Személyesen leaflet része egy egységes kiadványportfólió kialakításának, mellyel ellátható a hazai borturisztikai és szálláshely-vendéglátáságazat, illetve a turizmus szakma is. A térkép célja, hogy megerősítse a magyar borvidékek turisztikai vonzerejét.

Térkép - Budapest rejtett kincsei
A kis méretre hajtogatható sematikus térkép Budapest rejtett, kevésbé ismert kincseit és látványosságait mutatja be, és így mind a belföldi, mind a külföldi utazók számára hasznos segítség a város felfedezéséhez. Az egyik oldalon áttekintő térképen, a másikon pedig részletesen szemlélteti a fő turistalátványosságokon kívüli értékeket, ezzel is felfedezésre inspirálva, ötleteket adva Budapest kincseinek megismerésére.

Szakmai kiadvány - Turisztikai mérőszámok 2019
Kiegyensúlyozott külföldi és belföldi vendégforgalom, magas bevételek, dinamikusan emelkedő SZÉP Kártya forgalom jellemezte 2019-ben az ágazatot. Az év trendjei, mutatószámai ezen kiadványban elérhetők áttekinthető formában, látványos grafikákkal és hasznos táblázatokkal illusztrálva.

Budapest környéke
A főváros az év mind a 365 napjára tartogat valami újat. Az ikonikus attrakciókon túl, a város gazdag történelmi múltja, nyüzsgő és kozmopolita hangulata, Pest és Buda különbözősége, a Duna-part arra csábít, hogy mi, magyarok is újra felfedezzük.
De nem érdemes megállni a város határán: a környék ugyanis legalább olyan páratlan, mint a főváros maga. Különleges élmény a belvárosból kiszakadni. Budapest vonzáskörzetében impozáns kastélyokban, több száz év történelmét hűen reprezentáló várakban és lenyűgöző természeti kincsekben is gyönyörködhet. A kiadványból az olvasó megismerheti Budapest és a térség kulturális, gasztronómiai kincseit, felfedezheti épített és természeti örökségét is.

Magyarország kastélyai és várai
A Nemzeti Örökségvédelmi Fejlesztési Nonprofit Kft. közreműködésével készített 44 oldalas kiadvány bemutatja, hogy Magyarország a romantikus kastélyok, meseszép várak hazája. 25 kastély és vár izgalmas történetét ismerhetjük meg a keszthelyi Festetics-kastélytól kezdve az Edelényi Kastélyszigeten át a visegrádi Fellegvárig.

Kecskemét-Bugac desztinációs kiadvány
A Kiskunságról, Bugac és Kecskemét környékéről a pásztorélet, a csárdák, a magyar szecessziós építészet, Petőfi Sándor és a népdalok jutnak mindannyiunk eszébe. Ez a különös vidék számtalan kalandot tartogat, a környék békéje és a térség sokoldalúsága minden erre járót magával ragad. A vadregényes Kiskunság legnagyobb városa egy kőhajításnyira fekszik az ország mértani közepétől. A kiadványból megismerhetők Kecskemét, Bugacpuszta és a térség kulturális, gasztronómiai kincsei és természeti örökségei.

Desztinációs kiadvány - Szeged és térsége
A kiadvány a Szeged és térsége turisztikai térség természeti kincseit és épített örökségét mutatja be. Gyógyító iszappakolás az ország egyik legszebb fürdőjében Makón, szecessziós séta és szabadtéri operaelőadás az ország legnaposabb városaként emlegetett Szegeden, történelmi időutazás a honfoglaló magyarok korába Ópusztaszeren, idilli békesség a Holt-Tisza partján.
A kiadvány a Széchenyi2020 fejlesztési programban támogatott GINOP-1.3.5-15-2015-00001 azonosítószámú, Turisztikai Innovációs Marketing Együttműködési Alapprogram (TIMEA) című európai uniós forrásból megvalósuló projekt keretében készültek el.

Desztinációs kiadvány - Pécs-Villány
A kiadvány a Pécs-Villány turisztikai térség természeti és kulturális kincseit és épített örökségét mutatja be.
A kiadvány a Széchenyi2020 fejlesztési programban támogatott GINOP-1.3.5-15-2015-00001 azonosítószámú, Turisztikai Innovációs Marketing Együttműködési Alapprogram (TIMEA) című európai uniós forrásból megvalósuló projekt keretében készült el.

Desztinációs kiadvány - Győr-Pannonhalma
Győr-Szigetköz-Pannonhalma háromszöge különleges kalandokkal várja az utazókat. A kiadvány segítségével felfedezhetők a Nyugat-Dunántúl legszebb és legizgalmasabb természeti kincsei, látnivalói és kulturális programjai.
A kiadvány a Széchenyi2020 fejlesztési programban támogatott GINOP-1.3.5-15-2015-00001 azonosítószámú, Turisztikai Innovációs Marketing Együttműködési Alapprogram (TIMEA) című európai uniós forrásból megvalósuló projekt keretében készült el.

Desztinációs kiadvány - Sopron-Fertő és Bük-Sárvár
A kiadvány Magyarország észak-nyugati csücskének természeti kincseit és épített örökségét mutatja be.
A kiadvány a Széchenyi2020 fejlesztési programban támogatott GINOP-1.3.5-15-2015-00001 azonosítószámú, Turisztikai Innovációs Marketing Együttműködési Alapprogram (TIMEA) című európai uniós forrásból megvalósuló projekt keretében készült el.

Desztinációs kiadvány - Gyula és térsége
A kiadvány segít feltérképezni a Fehér- és a Fekete-Körös vidékét, megmutatja a legizgalmasabb látnivalókat.
A kiadvány a Széchenyi2020 fejlesztési programban támogatott GINOP-1.3.5-15-2015-00001 azonosítószámú, Turisztikai Innovációs Marketing Együttműködési Alapprogram (TIMEA) című európai uniós forrásból megvalósuló projekt keretében készült el.

Desztinációs kiadvány - Debrecen és térsége
A kiadvány célja, hogy bemutassa a térséget, hangsúlyozva a fürdők élménykínálatát, a környék kulturális és zenei fesztiváljait, a pezsgő debreceni életet, valamint a Tisza-tavi aktív élményeket és a világörökségi státusszal bíró Hortobágyi Nemzeti Parkot.
A kiadvány a Széchenyi2020 fejlesztési programban támogatott GINOP-1.3.5-15-2015-00001 azonosítószámú, Turisztikai Innovációs Marketing Együttműködési Alapprogram (TIMEA) című európai uniós forrásból megvalósuló projekt keretében készült el.

Desztinációs kiadvány - Tokaj és Nyíregyháza
A kiadvány fókuszában a borvidék adta programlehetőségek állnak, de emellett bemutatja a Tokaj és Nyíregyháza turisztikai térség változatos élménykínálatát, többek között a több száz éves várakat, vallási kincsek sorát, illetve a Nyíregyházi Állatparkot.
A kiadvány a Széchenyi2020 fejlesztési programban támogatott GINOP-1.3.5-15-2015-00001 azonosítószámú, Turisztikai Innovációs Marketing Együttműködési Alapprogram (TIMEA) című európai uniós forrásból megvalósuló projekt keretében készült el.

	Desztinációs kiadvány - Mátra-Bükk A Mátra-Bükk desztinációról szóló kiadvány látványos dizájnnal és inspiráló tartalommal készült, mely felvonultatja a térség látnivalóit, természeti kincseit és kulturális örökségeit. A kiadvány a Széchenyi2020 fejlesztési programban támogatott GINOP-1.3.5-15-2015-00001 azonosítószámú, Turisztikai Innovációs Marketing Együttműködési Alapprogram (TIMEA) című európai uniós forrásból megvalósuló projekt keretében készült el. **Desztinációs kiadvány – Balaton** A kiadvány nem szokványos oldaláról mutatja be a tavat, hanem olyan programlehetőségeket, látnivalókat, érdekességeket emel ki, amelyek miatt a helyiek is szeretnek itt élni, és amelyek egész évben vonzóvá teszik a Balaton térségét. Ezek között találhatók aktív túrajavaslatok, főúri kulisszatitkok, tuti gasztrotippek, és olyan érdekes tények, számok különlegességek, amelyek valóban egyedivé, emlékezetessé teszik a Balaton-környéki pihenést. A kiadvány a Széchenyi2020 fejlesztési programban támogatott GINOP-1.3.5-15-2015-00001 azonosítószámú, Turisztikai Innovációs Marketing Együttműködési Alapprogram (TIMEA) című európai uniós forrásból megvalósuló projekt keretében készült el. **Általános kiadvány - Treasures of Budapest B2B** A Treasures of Budapest kiadvány a magyar főváros és környékének történelmi, kulturális, építészeti és természeti sokszínűségét mutatja be. A turisztikai imázskiadvány egyszerűen, közérthető nyelven, albumszerűen mutatja be a fővárost és környékét, arculatában követi a Magyar Turisztikai Ügynökség 2020-ban megújult egységes kiadványportfólióját, felépítésében pedig a korábban megjelent Treasures of Hungary kiadvány „testvérkiadványának" tekinthető. A kiadvány két különböző formátumban érhető el, a B2B közönség számára albumszerűen, nagy (21*21 centiméter) méretben, 64 oldalon mutatja be Budapestet. **Általános kiadvány - Treasures of Budapest B2C** A Treasures of Budapest B2C kiadvány célja az, hogy mind a budapesti szállodák recepcióin, mind a nemzetközi és hazai B2C eseményeken (turisztikai vásárok, fesztiválok stb.), mind egyéb szolgáltatóknál, Tourinform-irodákban és a Liszt Ferenc Nemzetközi Repülőtér utasforgalmi területein elérhetővé váljon olyan kiadvány, amelyek Budapest felfedezésére, mélyebb megismerésére inspirálnak. **Általános kiadvány - Treasures of Hungary B2B** A Treasures of Hungary 2018 óta az MTÜ egyik legnépszerűbb általános turisztikai imázskiadványa, mely tömören, közérthető nyelven hozza meg a nagyközönség kedvét Magyarországhoz. A kiadvány 2020-ban teljesen megújult, a friss arculat és a bővített tartalom még méltóbb ahhoz a nagyszerű turisztikai kínálathoz és rengeteg csodához, amellyel hazánk várja az utazni vágyókat. A kiadvány két különböző formátumban érhető el, a B2B közönség számára albumszerűen, nagy méretben, 44 oldalon mutatja be Magyarországot. **Általános kiadvány - Treasures of Hungary B2C** A Treasures of Hungary 2018 óta az MTÜ egyik legnépszerűbb általános turisztikai imázskiadványa, mely tömören, közérthető nyelven hozza meg a nagyközönség kedvét Magyarországhoz. A kiadvány 2020-ban teljesen megújult, a friss arculat és a bővített tartalom még méltóbb ahhoz a nagyszerű turisztikai kínálathoz és rengeteg csodához, amellyel hazánk várja az utazni vágyókat. A kiadvány két különböző formátumban érhető el, a B2C közönség számára 64 oldalon, táskában vagy zsebben is elférő kis méretben (A6), könnyen és kényelmesen kezelhető formátumban mutatja be Magyarországot. **Szívvel, ízekkel: Magyarország - Gasztronómiai B2C kiadvány** A gasztronómia iránt érdeklődők is megtalálják a nekik szóló, Magyarország ízeit bemutató brosúrát. A magyar mellett angol, német, spanyol, francia és orosz nyelveken elérhető kiadvány célja, hogy betekintést nyújtsanak a magyar gasztronómia változatos világába, inspirálva az utazókat hazánk felfedezésére az ország borvidékeinek és gasztronómiájának páratlan kombinációjával. A kiadvány a Széchenyi2020 fejlesztési programban támogatott GINOP-1.3.5-15-2015-00001 azonosítószámú, Turisztikai Innovációs Marketing Együttműködési Alapprogram (TIMEA) című európai uniós forrásból megvalósuló projekt keretében készült el.

Kóstolja meg Magyarországot! Gasztronómiai B2B kiadvány
A kiadvány B2B fókusszal készült. A magyar mellett angol, német, spanyol, francia és orosz nyelveken elérhető kiadványok célja, hogy betekintést nyújtsanak a magyar gasztronómia változatos világába, inspirálva az utazókat hazánk felfedezésére az ország borvidékeinek és gasztronómiájának páratlan kombinációjával.
A kiadvány a Széchenyi2020 fejlesztési programban támogatott GINOP-1.3.5-15-2015-00001 azonosítószámú, Turisztikai Innovációs Marketing Együttműködési Alapprogram (TIMEA) című európai uniós forrásból megvalósuló projekt keretében készült el.

Térkép - a Balaton kihagyhatatlan élményei
A Balaton térkép egyszerűen, közérthetően segít eligazodni a balatoni látnivalók tengerében. Nagy segítség az utazónak a tó környékének felfedezéséhez, hiszen átlátható, egyszerű, könnyen értelmezhető térképre helyezve veszi számba a legfontosabb, szezonfüggetlenül elérhető látnivalókat, attrakciókat.

Térkép - Magyarország fürdőtérképe
A Kárpát-medencében világviszonylatban is egyedülálló, 2000 éves múltra tekint vissza a fürdőkultúra. Európa legnagyobb fürdőkomplexumát és legnagyobb termáltavát is magáénak tudhatja Magyarország, de a természet formálta barlangfürdőtől, sódombtól és iszapfürdőtől a családi és vízi kalandokig olyan széles a magyar fürdőkultúra kínálata, hogy mindenki talál kedvére való vizes kikapcsolódást. Ebben nyújt segítséget Magyarország fürdőtérkép.

Bakancslista 2020 - Balaton és Nyugat-Magyarország
A kiadvány bemutatja, hogy a Balaton nem csak egy tó, a Balaton életérzés. Minden nap más arcát mutatja, más színekben pompázik a tó tükre. A Paloznaki Jazzpiknik, a retró lángos, a vízibicikli, a magasban a Szigligeti vár, a Folly Arborétum, testközelből a Balaton-átúszás, a Kékszalag vitorlásverseny, a szüreti fesztiválok és a befagyott tó.

Bakancslista 2020 - Kelet-Magyarország
A kiadvány bemutatja Kelet-Magyarország páratlan természeti kincseit és turisztikai látványosságait. A Hortobágy végtelenségében csak egy-egy gémeskút emelkedik ki a tájból, a Kilenclyukú híd, a csárdák és a szürkemarha-csordák egy régi világba röpítik vissza a látogatót. Ha észak felé vennénk az irányt, bejárhatjuk az ország leghíresebb borvidékét, Tokajt, de szétnézhetünk a Kékestetőn is. A nagyvárosok, Szeged, Nyíregyháza vagy Debrecen is bőven tartogatnak meglepetéseket!

Bakancslista 2020 - Budapest és környéke
A klasszikus látnivalókon túl Budapest és a Dunakanyar megannyi apró titkot rejt: a szentendrei templomtornyok, a Duna szigetei, a Visegrád környéki túraútvonalak, Pest legendás kertjei és az Etyeki borvidék csak egy-egy szelete annak a sok csodának, amit a kiadvány felvonultat.

Térkép - Magyarország kihagyhatatlan élményei
Kis méretre hajtogatható sematikus térkép, melynek egyik oldala Budapest, másik oldala pedig Magyarország kiemelt turisztikai desztinációit és attrakcióit mutatja be egyszerűen, röviden, tömören. A térkép célja az, hogy felfedezésre inspiráljon, ötleteket adjon Magyarország és Budapest kincseinek felfedezésére, a legfontosabb kulturális, családi, gasztronómiai és aktív turisztikai kínálata mellett kiemeli az ország fürdőit és UNESCO világörökségi listán szereplő helyszíneit is.

Desztinációs kiadvány A/6 Budapest környéke: Kalandok karnyújtásnyira
A kiadvány célja, hogy megismertesse az utazókkal Budapest környékét. A változatos programokat kínáló Dunakanyar, Etyek, Gödöllő, Esztergom, Szentendre és Visegrád az év 365 napján tartogat meglepetéseket az utazni vágyóknak, legyen szó izgalmas túrákról, városnézésről vagy pompás kastélyok látogatásáról.

	A GINOP 1.3.4–17. számú projekt elsődleges célja a turisztikai fogadóterületek versenyképességének javítása. Ezen cél elérése érdekében a projekt keretében létrejöttek a turisztikai térségek önálló, saját márkái és elkészült a Budapest környéke: Kalandok karnyújtásnyira desztinációs kiadvány. **Desztinációs kiadvány A/6 Debrecen és térsége: Örökség és felfrissülés** A kiadványból megismerhető Debrecen és térsége, mely megannyi élményt ígér kicsiknek és nagyoknak egyaránt. Bemutatja a cívisváros és a Hortobágy kihagyhatatlan látványosságait, Hajdúszoboszló népszerű fürdőkomplexumának kínálatát, valamint az aktív kikapcsolódás kedvelőinek egyik kedvenc helyszínét, a Tisza-tó környékét. A GINOP 1.3.4–17. számú projekt elsődleges célja a turisztikai fogadóterületek versenyképességének javítása. Ezen cél elérése érdekében a projekt keretében létrejöttek a turisztikai térségek önálló, saját márkái és elkészült a Debrecen és térsége: Örökség és felfrissülés desztinációs kiadvány. **Desztinációs kiadvány A/6 Győr-Pannonhalma: Áldás az utadon** A kiadvány a Magyarország észak-nyugati csücskében elterülő Győr–Szigetköz–Pannonhalma háromszöget mutatja be, mely különleges kalandokkal várja az utazókat. A Mosoni-Duna, a Rába és a Rábca találkozásánál fekvő Győr Magyarország műemlékekben harmadik leggazdagabb városa, mely a barokkból fennmaradt, szépséges látnivalók mellett futurisztikus, interaktív programokkal is szolgál minden korosztály számára. A GINOP 1.3.4–17. számú projekt elsődleges célja a turisztikai fogadóterületek versenyképességének javítása. Ezen cél elérése érdekében a projekt keretében létrejöttek a turisztikai térségek önálló, saját márkái és elkészült a Győr-Pannonhalma: Áldás az utadon desztinációs kiadvány. **Desztinációs kiadvány A/6 Gyula és térsége: Időtlen áramlás** Gyulán már a török időkben virágzott a fürdőkultúra, a legtöbben ma is a gyógyvizek és gyógykezelések miatt érkeznek a történelmi fürdővárosba. A térség azonban kulturális látnivalókban is bővelkedik, ezek megismerését segíti a kiadvány. Kihagyhatatlan múzeumokat, tájházakat, templomokat ajánl, emellett bemutat számos helyi finomságot és izgalmas programot. A GINOP 1.3.4–17. számú projekt elsődleges célja a turisztikai fogadóterületek versenyképességének javítása. Ezen cél elérése érdekében a projekt keretében létrejöttek a turisztikai térségek önálló, saját márkái és elkészült a Gyula és térsége: Időtlen áramlás desztinációs kiadvány. **Desztinációs kiadvány A/6 Mátra-Bükk: Kalandok, szabadság, feltöltődés** A kiadványból megismerhető a Mátra-Bükk térség, mely a kalandorok paradicsoma. Felvonultatja a térség látnivalóit, természeti kincseit és kulturális örökségeit, valamint számtalan programlehetőséggel halmozza el az aktív kikapcsolódás szerelmeseit az év bármely szakában. A GINOP 1.3.4–17. számú projekt elsődleges célja a turisztikai fogadóterületek versenyképességének javítása. Ezen cél elérése érdekében a projekt keretében létrejöttek a turisztikai térségek önálló, saját márkái és elkészült a Mátra-Bükk: Kalandok, szabadság, feltöltődés desztinációs kiadvány. **Desztinációs kiadvány A/6 Pécs-Villány: Élmények hosszú lecsengéssel** A kiadvány megidézi Pécs-Villány térség egyedülálló hangulatát, melyet a több ezer éves történelmi múltról tanúskodó épületek, az egymás mellett kéz a kézben élő kultúrák, a borvidék bővelkedő kínálta és az egyedi kulináris élmények adnak. A történelem, a művészet, a szabadidős kikapcsolódás és a gasztronómia kedvelői is számos ötletet kapnak a kirándulás megszervezéséhez. A GINOP 1.3.4–17. számú projekt elsődleges célja a turisztikai fogadóterületek versenyképességének javítása. Ezen cél elérése érdekében a projekt keretében létrejöttek a turisztikai térségek önálló, saját márkái és elkészült a Pécs-Villány: Élmények hosszú lecsengéssel desztinációs kiadvány.

	Desztinációs kiadvány A/6 Sopron-Fertő: Határtalan kultúra A kiadvány Magyarország északnyugati csücskének természeti kincseit és épített örökségét mutatja be. A fókuszban Sopron óvárosa, valamint a klasszicista, rokokó és barokk kastélyok állnak, azonban a Fertő-tó körüli kalandozásra és a borvidék felfedezésére is találnak remek ajánlatokat az utazók. A GINOP 1.3.4–17. számú projekt elsődleges célja a turisztikai fogadóterületek versenyképességének javítása. Ezen cél elérése érdekében a projekt keretében létrejöttek a turisztikai térségek önálló, saját márkái és elkészült a Sopron-Fertő: Határtalan kultúra desztinációs kiadvány. **Desztinációs kiadvány A/6 Szeged és térsége: Napsütötte pihenés** A kiadvány célja, hogy megismertesse az utazót a Dél-Alföld ékszerdobozával, Szegeddel. A város díszes épületei és szecessziós műremekei minden sarkon meglepetést ígérnek, míg múzeumai és galériái számtalan izgalmas tárlattal vonzzák a látogatókat. A városnézésen túl a kiadvány természetközeli és gasztronómiai programokat is felvonultat, valamint bemutatja a térség kínálatát. A GINOP 1.3.4–17. számú projekt elsődleges célja a turisztikai fogadóterületek versenyképességének javítása. Ezen cél elérése érdekében a projekt keretében létrejöttek a turisztikai térségek önálló, saját márkái és elkészült a Szeged és térsége: Napsütötte pihenés desztinációs kiadvány. **Desztinációs kiadvány A/6 Tokaj és Nyíregyháza: A történelem esszenciája** Az UNESCO Világörökség részét képező Tokaj-hegyaljai történelmi borvidék a világhírű tokaji aszú szülőhelye, így a kiadvány fókuszába is a borhoz kapcsolódó programlehetőségek kerültek. A pincelátogatáson és a borászati hagyományok megismerésén túl azonban vallásturisztikai kincsekre, várokra és várromokra, valamint fergeteges szabadidős kalandokra bukkanhatnak az utazók. A GINOP 1.3.4–17. számú projekt elsődleges célja a turisztikai fogadóterületek versenyképességének javítása. Ezen cél elérése érdekében a projekt keretében létrejöttek a turisztikai térségek önálló, saját márkái és elkészült a Tokaj és Nyíregyháza: A történelem esszenciája desztinációs kiadvány. **Cartographia – Magyarország** A legújabb turisztikai térkép segítségével megismerhetők Magyarország gyönyörű tájai. Megjelennek rajta az ország földrajzának legfontosabb elemei, illetve a teljes Tourinform hálózat. Az országtérképen túl hazánk kiemelkedő attrakciói közül 27-et szöveggel és képpel illusztrálva ismerhetnek meg az olvasók. **Cartographia – Balaton** A turisztikai desztinációk térképein a legfontosabb földrajzi és közlekedési információk mellett a helyi Tourinform irodák, illetve a térség látnivalói, többek között várak, múzeumok, állatkertek, fürdők és kilátók, illetve az Országos Kéktúra adott szakasza is megjelennek. A térképek hátoldalán számos attrakciót szöveggel és képpel illusztrálva is megismerhetnek az olvasók. **Cartographia – Budapest és környéke** A turisztikai desztinációk térképein a legfontosabb földrajzi és közlekedési információk mellett a helyi Tourinform irodák, illetve a térség látnivalói, többek között várak, múzeumok, állatkertek, fürdők és kilátók, illetve az Országos Kéktúra adott szakasza is megjelennek. A térképek hátoldalán számos attrakciót szöveggel és képpel illusztrálva is megismerhetnek az olvasók. **Cartographia – Mátra-Bükk** A turisztikai desztinációk térképein a legfontosabb földrajzi és közlekedési információk mellett a helyi Tourinform irodák, illetve a térség látnivalói, többek között várak, múzeumok, állatkertek, fürdők és kilátók, illetve az Országos Kéktúra adott szakasza is megjelennek. A térképek hátoldalán számos attrakciót szöveggel és képpel illusztrálva is megismerhetnek az olvasók.

	Cartographia – Győr-Pannonhalma A turisztikai desztinációk térképein a legfontosabb földrajzi és közlekedési információk mellett a helyi Tourinform irodák, illetve a térség látnivalói, többek között várak, múzeumok, állatkertek, fürdők és kilátók, illetve az Országos Kéktúra adott szakasza is megjelennek. A térképek hátoldalán számos attrakciót szöveggel és képpel illusztrálva is megismerhetnek az olvasók. **Cartographia – Gyula és környéke** A turisztikai desztinációk térképein a legfontosabb földrajzi és közlekedési információk mellett a helyi Tourinform irodák, illetve a térség látnivalói, többek között várak, múzeumok, állatkertek, fürdők és kilátók, illetve az Országos Kéktúra adott szakasza is megjelennek. A térképek hátoldalán számos attrakciót szöveggel és képpel illusztrálva is megismerhetnek az olvasók. **Cartographia – Szeged és környéke** A turisztikai desztinációk térképein a legfontosabb földrajzi és közlekedési információk mellett a helyi Tourinform irodák, illetve a térség látnivalói, többek között várak, múzeumok, állatkertek, fürdők és kilátók, illetve az Országos Kéktúra adott szakasza is megjelennek. A térképek hátoldalán számos attrakciót szöveggel és képpel illusztrálva is megismerhetnek az olvasók. **Cartographia – Debrecen és környéke** A turisztikai desztinációk térképein a legfontosabb földrajzi és közlekedési információk mellett a helyi Tourinform irodák, illetve a térség látnivalói, többek között várak, múzeumok, állatkertek, fürdők és kilátók, illetve az Országos Kéktúra adott szakasza is megjelennek. A térképek hátoldalán számos attrakciót szöveggel és képpel illusztrálva is megismerhetnek az olvasók. **Cartographia – Pécs-Villány** A turisztikai desztinációk térképein a legfontosabb földrajzi és közlekedési információk mellett a helyi Tourinform irodák, illetve a térség látnivalói, többek között várak, múzeumok, állatkertek, fürdők és kilátók, illetve az Országos Kéktúra adott szakasza is megjelennek. A térképek hátoldalán számos attrakciót szöveggel és képpel illusztrálva is megismerhetnek az olvasók. **Cartographia – Tokaj és Nyíregyháza** A turisztikai desztinációk térképein a legfontosabb földrajzi és közlekedési információk mellett a helyi Tourinform irodák, illetve a térség látnivalói, többek között várak, múzeumok, állatkertek, fürdők és kilátók, illetve az Országos Kéktúra adott szakasza is megjelennek. A térképek hátoldalán számos attrakciót szöveggel és képpel illusztrálva is megismerhetnek az olvasók. **Cartographia – Sopron-Fertő és Bük-Sárvár** A turisztikai desztinációk térképein a legfontosabb földrajzi és közlekedési információk mellett a helyi Tourinform irodák, illetve a térség látnivalói, többek között várak, múzeumok, állatkertek, fürdők és kilátók, illetve az Országos Kéktúra adott szakasza is megjelennek. A térképek hátoldalán számos attrakciót szöveggel és képpel illusztrálva is megismerhetnek az olvasók.
3. A közfeladatot ellátó szerv nyilvános kiadványaihoz való hozzáférés módja	A honlapról ingyenesen, közvetlenül letölthető.
4. A közfeladatot ellátó szerv nyilvános kiadványaiért fizetendő költségtérítés mértéke vagy az ingyenesség ténye	A honlapról ingyenesen, közvetlenül letölthető.

Közzétételi egység: Döntéshozatal, ülések

A) Adat megnevezése	
1. A testületi szerv döntései előkészítésének rendje	A Magyar Turisztikai Ügynökség Zrt. vonatkozásában nem értelmezhető.

2. A testületi szerv döntéseiben való állampolgári közreműködés (véleményezés) módja (erre szolgáló postai, illetve elektronikus levélcím)	A Magyar Turisztikai Ügynökség Zrt. vonatkozásában nem értelmezhető.
3. A testületi szerv döntéshozatalának eljárási szabályai	A Magyar Turisztikai Ügynökség Zrt. vonatkozásában nem értelmezhető.
4. A testületi szerv ülésének helye (irányítószám, város, utca, házszám)	A Magyar Turisztikai Ügynökség Zrt. vonatkozásában nem értelmezhető.
5. A testületi szerv megtartott üléseinek ideje (év, hó, nap, óra megjelöléssel), valamint nyilvánossága, üléseinek jegyzőkönyvei, illetve összefoglalói	A Magyar Turisztikai Ügynökség Zrt. vonatkozásában nem értelmezhető.
6. A testületi szerv tervezett üléseinek ideje (év, hó, nap, óra megjelöléssel), valamint nyilvánossága	A Magyar Turisztikai Ügynökség Zrt. vonatkozásában nem értelmezhető.
7. A testületi szerv ülései látogathatóságának rendje	A Magyar Turisztikai Ügynökség Zrt. vonatkozásában nem értelmezhető.
8. A testületi szerv üléseinek napirendje	A Magyar Turisztikai Ügynökség Zrt. vonatkozásában nem értelmezhető.
9. A testületi szerv döntéseinek felsorolása	A Magyar Turisztikai Ügynökség Zrt. vonatkozásában nem értelmezhető.

Közzétételi egység: A szerv döntései, koncepciók, tervezetek, javaslatok

A) Adat megnevezése	
1. A testületi szerv döntéseinek felsorolása	A Magyar Turisztikai Ügynökség Zrt. vonatkozásában nem értelmezhető.
2. A testületi szerv döntéshozatalának dátuma (év, hó, nap megjelöléssel)	A Magyar Turisztikai Ügynökség Zrt. vonatkozásában nem értelmezhető.
3. A testületi szerv szavazásának nyilvános adatai, ha azt jogszabály nem korlátozza	A Magyar Turisztikai Ügynökség Zrt. vonatkozásában nem értelmezhető.
4.– A jogszabályok előkészítésében való társadalmi részvételről szóló törvény alapján közzéteendő jogszabályalkotásra irányuló koncepciók, jogszabálytervezetek és kapcsolódó dokumentumok	A Magyar Turisztikai Ügynökség Zrt. vonatkozásában nem értelmezhető.
5.– A jogszabályok előkészítésében való társadalmi részvételről szóló törvény alapján közzéteendő jogszabályalkotásra irányuló koncepciók, jogszabálytervezetek tekintetében az egyeztetés állapota	A Magyar Turisztikai Ügynökség Zrt. vonatkozásában nem értelmezhető.
6. A helyi önkormányzat képviselő-testületének nyilvános ülésére benyújtott előterjesztések a benyújtás időpontjától	A Magyar Turisztikai Ügynökség Zrt. vonatkozásában nem értelmezhető.
7. Összefoglaló a véleményezők észrevételeiről, és az észrevételek elutasításának indokairól	A Magyar Turisztikai Ügynökség Zrt. vonatkozásában nem értelmezhető.

Közzétételi egység: Pályázatok

A) Adat megnevezése	
1. A közfeladatot ellátó szerv által kiírt pályázatok szakmai leírása, azok eredményei és indoklásuk	I. Study Tour 2021. évi pályázat.

STUDY TOUR PÁLYÁZATI ALAP
ELNEVEZÉSŰ FELHÍVÁS MEGHIRDETÉSE
a Magyarországon tevékenykedő, Kiemelt Partner minősítést kapott turisztikai partnerek részére a 2021. évben

Tartalom

I. A Felhívás meghirdetője, adminisztratív információk **1**
II. A Felhívás témája, célja, forrása **1**
III. A Pályázat benyújtására jogosultak köre, kategóriák **3**
IV. STPA felosztása meghirdetett kategóriánkként **6**
V. Pályázat dokumentumai benyújtásának határideje, módja, tartalmi és formai követelményei . **6**
V.1. Pályázat benyújtásának határideje: 6
V.2. A study tourok lebonyolításának időtartama: 6
V.3. Pályázat benyújtásának módja: 6
V.4. A Pályázat tartalmi és formai követelményei: 7
V.5 Felhívásra való jelentkezés díja: 7
V.6. Tájékoztatás: 7
VI. A Felhívásra történő jelentkezés feltételei és felhasználásának szabályai **7**
VI.1. Befogadási kritériumok 7
VI.2. Jogosultsági kritériumok 7
VI.3. Egyéb feltételek 8
VI.4. A támogatás felhasználása 9
VII. Pályázat elbírálása, szempontrendszer **10**
VII.1. Befogadó nyilatkozat 10
VII.2. Jogosultsági ellenőrzés 10
VII.3. Szakmai értékelési szempontrendszer 10
VIII. Forrás átadása, lebonyolítás, elszámolás **12**
IX. Adatkezelés **14**
X. Ellenőrzés tűrés **14**
XI. Kifogáskezelés **14**
XII. Pályázati felhívás mellékletei **15**

I. A Felhívás meghirdetője, adminisztratív információk

Magyar Turisztikai Ügynökség Zrt. (a továbbiakban: Támogató)
székhely: 1027 Budapest, Kacsa utca 15-23.
cégjegyzékszám: 01-10-041364
adószám: 10356113-4-41
csoportazonosító szám: 17782517-5-41

II. A Felhívás témája, célja, forrása

A Study Tour Pályázati Alap (a továbbiakban: STPA) elnevezésű felhívás célja, hogy a Kiemelt Partner a Business to Business (továbbiakban: B2B) értékesítési szegmens keretében a hazai árualapot hatékonyan bemutassa turisztikai vállalkozások részére study tourok megvalósításával.

Study tour: szakmai tanulmányutak a Business to Business nemzetközi turisztikai iparban tevékenykedő utazásszervezők, utazásközvetítők és más szakemberek számára, akiknek Magyarország és annak turisztikai desztinációi kerülnek bemutatásra azzal a céllal, hogy a study tour résztvevője tapasztalati úton győződhessen meg azok eladhatóságáról és az így összeállított programokat értékesítse; ezáltal a fogadó ország számára vendégéjszakát generálva.

Business to Business (B2B): A Business-to-Business értékesítés azt jelenti, hogy az eladó is cég, szervezet és önálló jogi személy, és a vevő is cég, szervezet és önálló jogi személy. Az értékesítési folyamat ilyen esetekben jellemzően mindkét oldalon többszereplős.
Támogató a benyújtott pályázatok során olyan study tourok - amelyek egyaránt lehetnek leisure és MICE study tourok - bemutatását és ötleteit várja, amelyek új programelemekkel rendelkeznek és tematikájukkal illeszkednek a Turizmus 2.0 célkitűzéseihez.

A Turizmus 2.0 a következő linken érhető el: https://mtu.gov.hu/cikkek/strategia

A jelen felhívás alapján nyújtott támogatás csekély összegű támogatásnak minősül, amelyet kizárólag az Európai Unió működéséről szóló szerződés 107. és 108. cikkének a csekély összegű támogatásokra való alkalmazásáról szóló, 2013. december 18-i 1407/2013/EU bizottsági rendelet (HL L 352, 2013. 12.24. 1.o) (a továbbiakban 1407/2013/EU bizottsági rendelet) szabályai alapján lehet nyújtani. Az 1407/2013/EU bizottsági rendelet 2. cikk (2) bekezdése szerinti, egy és ugyanazon vállalkozás részére a folyó pénzügyi évben, valamint az azt megelőző két pénzügyi év során az 1407/2013/EU bizottsági rendelet alapján odaítélt csekély összegű támogatások bruttó támogatástartalma tagállamonként nem haladhatja meg a 200.000 eurónak, közúti kereskedelmi árufuvarozást ellenszolgáltatás fejében végző vállalkozások esetében a 100.000 eurónak megfelelő forintösszeget, figyelembe véve az 1407/2013/EU bizottsági rendelet 3. cikkének (8) és (9) bekezdését is. [Az átváltásnál az európai uniós versenyjogi értelemben vett állami támogatásokkal kapcsolatos eljárásról és a regionális támogatási térképről szóló 37/2011. (III. 22.) Korm. rendelet 35. §-a alapján kell eljárni.]

Fúzió és felvásárlás esetén valamennyi, a korábbi vállalkozásoknak nyújtott csekély összegű támogatást figyelembe kell venni annak meghatározása érdekében, hogy bármely, akár az új, akár a megszerzendő vállalkozásnak nyújtandó új, csekély összegű támogatás meghaladja-e a vonatkozó felső határt. A fúziót vagy felvásárlást megelőzően jogszerűen odaítélt csekély összegű támogatás ezt követően is jogszerű marad.

Ha egy vállalkozás két vagy több külön vállalkozásra válik szét, a szétválást megelőzően nyújtott csekély összegű támogatást az eredetileg a támogatásban részesülő vállalkozásnak kell betudni, amely elvben azonos azzal a vállalkozással, amely a csekély összegű támogatással támogatott tevékenységeket átvállalta. Ha erre nincs lehetőség, a csekély összegű támogatást saját tőkéjük – a szétválás tényleges

időpontjában érvényes – könyv szerinti értéke alapján arányosan el kell osztani az új vállalkozások között.

Az 1407/2013/EU bizottsági rendelet alapján nyújtott csekély összegű támogatás az Európai Unió működéséről szóló szerződés 107. és 108. cikkének az általános gazdasági érdekű szolgáltatást nyújtó vállalkozások számára nyújtott csekély összegű támogatásokra való alkalmazásáról szóló, 2012. április 25-i 360/2012/EU bizottsági rendeletnek (HL L 114., 2012.4.26., 8. o.) megfelelően nyújtott csekély összegű támogatással a 360/2012/EU bizottsági rendeletben meghatározott felső határig halmozható.
Az 1407/2013/EU bizottsági rendelet szerinti csekély összegű támogatás más csekély összegű támogatásokról szóló rendeleteknek megfelelően nyújtott csekély összegű támogatással az 1407/2013/EU bizottsági rendelet 3. cikkének (2) bekezdésében meghatározott felső határig halmozható.
A csekély összegű támogatás nem halmozható azonos támogatható költségek vonatkozásában vagy azonos kockázatfinanszírozási célú intézkedés vonatkozásában nyújtott állami támogatással, ha a támogatások halmozása túllépi bármely csoportmentességi rendeletben vagy a Bizottság által elfogadott határozatban az egyes esetek meghatározott körülményeire vonatkozóan rögzített maximális intenzitást vagy összeget.

A támogatottnak az 1407/2013/EU bizottsági rendelet 5. cikkének (1) bekezdése figyelembevételével – az ott meghatározott feltételek teljesítésének megállapítására alkalmas módon – nyilatkoznia kell a részére a támogatás odaítélésének évében és az azt megelőző két pénzügyi évben nyújtott csekély összegű támogatások tartalmáról. A figyelembe veendő időszakban már odaítélésre került, a 1407/2013/EU bizottsági rendelet szerinti csekély összegű támogatási összegekről kitöltött 4. számú mellékletet szükséges mellékelni a pályázati dokumentációhoz.
A támogatott kijelenti, hogy – az 1407/2013/EU bizottsági rendelet 1. cikke (2) bekezdésének kivételével – a támogatást nem használja az 1407/2013/EU bizottsági rendelet 1. cikkének (1) bekezdésében meghatározott kivételek szerinti célokra, továbbá – az 1407/2013/EU bizottsági rendelet 3. cikk (2) bekezdésének megfelelően – közúti kereskedelmi árufuvarozás ellenszolgáltatás fejében történő végzése céljából teherszállító jármű vásárlására.

Kizárt ágazatok/tevékenységek:

a) a halászati és akvakultúra-termékek piacának közös szervezéséről, az 1184/2006/EK és az 1224/2009/EK tanácsi rendelet módosításáról, valamint a 104/2000/EK tanácsi rendelet hatályon kívül helyezéséről szóló, 2013. december 11-i 1379/2013/EU európai parlamenti és tanácsi rendeletben meghatározott akvakultúra-termékek termeléséhez, feldolgozásához és értékesítéséhez;
b) a mezőgazdasági termékek elsődleges termelésével foglalkozó vállalkozások támogatása;
c) a mezőgazdasági termékek feldolgozásával és forgalmazásával foglalkozó vállalkozások támogatása, amennyiben:
   ca) a támogatás összege az elsődleges termelőktől beszerzett vagy az érintett vállalkozások által forgalmazott ilyen termékek ára vagy mennyisége alapján kerül rögzítésre, vagy
   cb) a támogatás az elsődleges termelőknek való teljes vagy részleges továbbadásától függ;
d) harmadik országokba vagy tagállamokba irányuló exporttal kapcsolatos tevékenységek támogatása, nevezetesen az exportált mennyiségekhez; értékesítési hálózat kialakításához és működtetéséhez vagy exporttevékenységgel összefüggésben felmerülő egyéb folyó kiadásokhoz közvetlenül kapcsolódó támogatás;
e) az import áruk helyett belföldi áru használatához kötött támogatás;
f) a közúti kereskedelmi árufuvarozást ellenszolgáltatás fejében végző vállalkozások számára nyújtott támogatás teherszállító járművek megvásárlására [3. cikk (2) bekezdés 2. albekezdés].

Amennyiben egy vállalkozás a fenti a-c) pontokban említett ágazatban, valamint az 1407/2013/EU bizottsági rendelet alkalmazásának hatálya alá tartozó ágazatokban egyaránt végez tevékenységet az

1407/2013/EU bizottsági rendelet szabályait csupán ez utóbbi ágazatra vagy tevékenységre tekintettel nyújtott támogatásokra kell alkalmazni – feltéve, hogy a támogatást nyújtó megfelelő eszközökkel biztosítja – úgymint a tevékenységek szétválasztása vagy a költségek megkülönböztetése -, hogy a rendelet hatálya alól kizárt ágazatokban végzett tevékenységek nem részesülnek az 1407/2013/EU bizottsági rendelet szerinti csekély összegű támogatásban.

A támogatáshoz kapcsolódó iratokat az odaítélést követő 10. évig meg kell őrizni, és a támogatást nyújtó ilyen irányú felhívása esetén a támogatott köteles azokat bemutatni.

A STPA megvalósítására 2021. évben rendelkezésre álló forrás összesen 50.000.000,- forint, mely összeget Magyarország 2021. évi központi költségvetéséről szóló 2020. évi XC. törvény I. melléklet XLVII. Gazdaság-újraindítási alap, 2. Fejezeti kezelésű előirányzatok cím, 9. Gazdaság újraindítását szolgáló miniszterelnöki kabineti fejezeti kezelésű előirányzatok alcím, 1. Turisztikai fejlesztési célelőirányzat jogcímcsoport biztosítja.

III. A Pályázat benyújtására jogosultak köre, kategóriák

A Pályázat benyújtására jogosultak köre:
2021. év Kiemelt Partnerei (továbbiakban: Pályázó)
A Kiemelt Partnerek listája a következő linken érhető el: https://mtu.gov.hu/kiemelt-partner

Támogató az STPA összegét az alábbi kategóriák között osztja fel:

- **Utazásszervezők és utazásközvetítők – leisure kategória**
  - Kis forgalmú Destination Management Company (DMC) leisure
    - Hivatalos utazásszervezői, vagy utazásközvetítői jogosítvánnyal rendelkezik, vagy turisztikai szolgáltatást közvetítő vállalkozás, általános keretszerződés keretében B2B jelleggel értékesíti szolgáltatásait és ezáltal közvetlenül nem köt utazási szerződést a szolgáltatást ténylegesen igénybe vevőkkel.
    - Az iroda külön jogi személyként van bejelentve, amennyiben lakásban van bejelentve, úgy azt a jogi személy kizárólag irodaként használja.
    - Rendelkezik érvényes szolgáltatási felelősségbiztosítással.
    - Nem nyújthat be pályázatot olyan iroda, amely csőd, felszámolási és adósságrendezési eljárás vagy végelszámolás alatt áll.
    - Legalább 3 éve működik, minimum 80 millió forgalom éves árbevételt generál leisure (szabadidős) szegmensben. Előnyt jelent, ha a Magyar Turisztikai Ügynökség Zrt. által szervezett MICE vagy leisure típusú aktivitásokban (nem vásár és workshop) legalább egyszer részt vett az elmúlt 3 évben.
    - A dolgozói létszáma a 2019. évben legalább 3 fő dolgozó, munkaerő volt.

  - Közepes forgalmú Destination Management Company (DMC) leisure:
    - Hivatalos utazásszervezői, vagy utazásközvetítői jogosítvánnyal rendelkezik, vagy turisztikai szolgáltatást közvetítő vállalkozás, általános keretszerződés keretében B2B jelleggel értékesíti szolgáltatásait és ezáltal közvetlenül nem köt utazási szerződést a szolgáltatást ténylegesen igénybe vevőkkel.
    - Az iroda külön jogi személyként van bejelentve, amennyiben lakásban van bejelentve, úgy azt a jogi személy kizárólag irodaként használja.
    - Rendelkezik érvényes szolgáltatási felelősségbiztosítással.

- Nem nyújthat be pályázatot olyan iroda, amely csőd, felszámolási és adósságrendezési eljárás vagy végelszámolás alatt áll.
- Legalább 5 éve működik, minimum 280 millió forint forgalom éves árbevételt generál leisure (szabadidős) szegmensben. Előnyt jelent, ha a Magyar Turisztikai Ügynökség Zrt. által szervezett MICE vagy leisure típusú aktivitásokban (nem vásár és workshop) legalább egyszer részt vett az elmúlt 5 évben.
- Az iroda dolgozói létszáma 2019. évben legalább 4 fő dolgozó volt.

○ Nagy forgalmú Destination Management Company (DMC) leisure
- Hivatalos utazásszervezői, vagy utazásközvetítői jogosítvánnyal rendelkezik, vagy turisztikai szolgáltatást közvetítő vállalkozás, általános keretszerződés keretében B2B jelleggel értékesíti szolgáltatásait és ezáltal közvetlenül nem köt utazási szerződést a szolgáltatást ténylegesen igénybe vevőkkel.
- Az iroda külön jogi személyként van bejelentve, amennyiben lakásban van bejelentve, úgy azt a jogi személy kizárólag irodaként használja.
- Rendelkezik érvényes szolgáltatási felelősségbiztosítással
- Nem nyújthat be pályázatot olyan iroda, amely csőd, felszámolási és adósságrendezési eljárás vagy végelszámolás alatt áll.
- Legalább 10 éve működik, minimum 500 millió forint forgalom éves árbevételt generál leisure (szabadidős) szegmensben. Előnyt jelent, ha a Magyar Turisztikai Ügynökség Zrt. által szervezett leisure típusú aktivitásokban (nem vásár és workshop) legalább egyszer részt vett.
- Az iroda dolgozói létszáma 2019. évben legalább 6 fő dolgozó munkaerő volt.

- **Utazásszervezők és utazásközvetítők – MICE kategória**
  ○ Kis forgalmú Destination Management Company (DMC) MICE
  - Hivatalos utazásszervezői, vagy utazásközvetítői jogosítvánnyal rendelkezik, vagy turisztikai szolgáltatást közvetítő vállalkozás, általános keretszerződés keretében B2B jelleggel értékesíti szolgáltatásait és ezáltal közvetlenül nem köt utazási szerződést a szolgáltatást ténylegesen igénybe vevőkkel.
  - Az iroda külön jogi személyként van bejelentve, amennyiben lakásban van bejelentve, úgy azt a jogi személy kizárólag irodaként használja.
  - Rendelkezik érvényes szolgáltatási felelősségbiztosítással.
  - Nem nyújthat be pályázatot olyan iroda, amely csőd, felszámolási és adósságrendezési eljárás vagy végelszámolás alatt áll.
  - Legalább 3 éve működik, minimum 80 millió forgalom éves árbevételt generál MICE szegmensből származóan. Előnyt jelent, ha a Magyar Turisztikai Ügynökség Zrt. által szervezett MICE vagy leisure típusú aktivitásokban (nem vásár és workshop) legalább egyszer részt vett az elmúlt 3 évben.
  - A dolgozói létszáma a 2019. évben minimum 3 fő dolgozó, amiből 1 fő MICE területen project manageri tapasztalattal rendelkezik.

  ○ Közepes forgalmú Destination Management Company (DMC) MICE:
  - Hivatalos utazásszervezői, vagy utazásközvetítői jogosítvánnyal rendelkezik, vagy turisztikai szolgáltatást közvetítő vállalkozás, általános keretszerződés keretében B2B jelleggel értékesíti szolgáltatásait és ezáltal közvetlenül nem köt utazási szerződést a szolgáltatást ténylegesen igénybe vevőkkel.

- Az iroda külön jogi személyként van bejelentve, amennyiben lakásban van bejelentve, úgy azt a jogi személy kizárólag irodaként használja.
- Rendelkezik érvényes szolgáltatási felelősségbiztosítással.
- Nem nyújthat be pályázatot olyan iroda, amely csőd, felszámolási és adósságrendezési eljárás vagy végelszámolás alatt áll.
- Legalább 5 éve működik, minimum 280 millió forint forgalom éves árbevételt generál MICE szegmensből származóan. Előnyt jelent, ha a Magyar Turisztikai Ügynökség Zrt. által szervezett MICE vagy leisure típusú aktivitásokban (nem vásár és workshop) legalább egyszer részt vett.
- Az iroda dolgozói létszáma 2019. évben minimum 4 fő dolgozó, amiből 2 fő MICE területen project manageri tapasztalattal rendelkezik.

○ Nagy forgalmú Destination Management Company (DMC) MICE
- Hivatalos utazásszervezői, vagy utazásközvetítői jogosítvánnyal rendelkezik, vagy turisztikai szolgáltatást közvetítő vállalkozás, általános keretszerződés keretében B2B jelleggel értékesíti szolgáltatásait és ezáltal közvetlenül nem köt utazási szerződést a szolgáltatást ténylegesen igénybe vevőkkel.
- Az iroda külön jogi személyként van bejelentve, amennyiben lakásban van bejelentve, úgy azt a jogi személy kizárólag irodaként használja.
- Rendelkezik érvényes szolgáltatási felelősségbiztosítással
- Nem nyújthat be pályázatot olyan iroda, amely csőd, felszámolási és adósságrendezési eljárás vagy végelszámolás alatt áll.
- Legalább 10 éve működik, minimum 500 millió forint forgalom éves árbevételt generál MICE szegmensből származóan. Előnyt jelent, ha a Magyar Turisztikai Ügynökség Zrt. által szervezett MICE vagy leisure típusú aktivitásokban (nem vásár és workshop) legalább egyszer részt vett.
- Az iroda dolgozói létszáma 2019. évben legalább 6 fő dolgozó, amelyből 3 fő MICE területen projekt menedzseri tapasztalattal rendelkezik.

- **Szálloda és szállodalánc kategória**
  - 4 csillagos és 5 csillagos szálloda és szállodalánc kategória (a szállodának vagy szállodaláncnak együttműködő partnerként meg kell jelölnie egy olyan utazásszervezőt, vagy utazásközvetítőt, aki a szállodán kívüli programok, szolgáltatások, transzferek, étkezések és bárminemű közlekedés szervezője lesz. Ezeknek az utazásszervezőknek, vagy utazásközvetítőknek nem kell kötelezően Kiemelt Partnernek lenniük. A szálloda vagy szállodalánc a saját pályázatban nem tűntethet fel saját jogon olyan szolgáltatást, amely utazásközvetítői, vagy utazásszervezői jogosítványhoz kötött)

- **Start up Destination Management Company (DMC) – leisure kategória**
  - 2021. április 30. napja előtt létesített és hivatalos utazásszervezői, vagy utazásközvetítői jogosítvánnyal rendelkezik, vagy turisztikai szolgáltatást közvetítő vállalkozás, általános keretszerződés keretében B2B jelleggel értékesíti szolgáltatásait és ezáltal közvetlenül nem köt utazási szerződést a szolgáltatást ténylegesen igénybe vevőkkel.
  - Az iroda külön jogi személyként van bejelentve, amennyiben lakásban van bejelentve, úgy azt a jogi személy kizárólag irodaként használja.
  - Rendelkezik érvényes szolgáltatási felelősségbiztosítással

- A dolgozói létszáma: ügyvezető mellett legalább egy, bejelentett, turisztikai végzettségű munkavállaló dolgozik. Az ügyvezetőnek rendelkeznie kell felsőfokú turisztikai diplomával.

IV. STPA felosztása meghirdetett kategóriánkként

- A beadott pályázatra minimum 500.000,- Ft – maximum 3.000.000,- Ft közötti vissza nem térítendő költségvetési támogatást ítélhet meg a Támogató. A megítélt összeg függ a study tour innovativitásától, a turisztikai desztinációk bemutatásától, illetve új, és kiemelt termékek, valamint turisztikai attrakciók bemutatásától, mely a szakmai értékeléseket követően kerül meghatározásra, a kapott pontszámok alapján. A study tourra meghívott résztvevők létszáma minimum 3 fő, maximum 8 fő. A meghívott résztvevők létszáma szerint maximum 375.000,- Ft/meghívott résztvevő igényelhető.
- A pályázathoz onerő nem szükséges
- A maximális támogatási intenzitás mértéke: 100%
- Folyósítás módja: egyösszegű előlegként

V. Pályázat dokumentumai benyújtásának határideje, módja, tartalmi és formai követelményei

V.1. Pályázat benyújtásának határideje:
A pályázati kiírás közzétételétől számított 31. nap.

Benyújtásnak az a nap minősül, amikor a postai bélyegző szerint a pályázatot ajánlott küldeményként postára adták.

V.2. A study tourok lebonyolításának időtartama:
A study tourok szervezése és előkészítése dokumentumokkal és/vagy bizonylatokkal igazoltan 2021. augusztus 01. - 2022. március 31. napja között elkezdődik és 2022. március 31-ig befejeződik.

V.3. Pályázat benyújtásának módja:
A Felhívást a Támogató az erre a célra létrehozott https://mtu.gov.hu/cikkek/study-palyazat honlapon keresztül letölthető felhívással hirdeti meg.
Az Adatlap sem tartalmában, sem alakjában nem változtatható. Kézzel írott pályázatok feldolgozására nincs lehetőség.
A pályázatot papír alapon, a hivatalos képviselő által az aláírási címpéldányban feltüntetett módon aláírva kell – tértivevényes ajánlott küldeményként – egy eredeti példányban benyújtani a következő címre:

'Study Tour Pályázati Alap'
Magyar Turisztikai Ügynökség Zrt.
1027 Budapest, Kacsa utca 15-23.

továbbá elektronikus úton is szükséges Támogató részére megküldeni PDF formátumban, az Adatlapot és Company Profile-t szerkeszthető WORD formátumban is meg kell küldeni a következő email címre:

stpa@mtu.gov.hu

A nyomtatott és elektronikusan benyújtott Adatlapon és mellékleteiben található eltérés esetén a nyomtatott és cégszerűen aláírt Adatlap és mellékletei tekintendőek hitelesnek.

V.4. A Pályázat tartalmi és formai követelményei:
A pályázat keretében szükséges benyújtani:

- Adatlap,
- De Minimis nyilatkozat,
- Adatkezelési Tájékoztató,
- Cégszerű aláírásra jogosult aláírási címpéldánya,
- Hitelesített cégkivonat,
- Átláthatósági nyilatkozat,
- Költségterv,
- Company Profile (hiánytalan kitöltésével és megküldésével - Company Profile egyelőre név és cégnév nélkül)
- A Pályázónak igazolni szükséges (a pályázathoz csatolandó, amennyiben pályázó nem szerepel a köztartozásmentes adózói adatbázisba - https://nav.gov.hu/nav/adatbazisok/koztartozasmentes/egyszeru_lekerdezes), hogy nincs esedékessé vált és még meg nem fizetett adótartozása – ide nem értve az önkormányzati adóhatóság hatáskörébe tartozó adókat –, valamint járulék-, illeték- vagy vámtartozása (a továbbiakban együtt: köztartozás).

A benyújtandó dokumentumok esetében a kitöltéshez Calibri betűtípust, 11-es méretben szükséges használni. A pályázati csomagot a Pályázati felhívás V.4. pontjában leírtaknak megfelelően szükséges benyújtani Támogató felé.

V.5 Felhívásra való jelentkezés díja:
A Felhívásra ingyenesen lehet jelentkezni.
A pályázati dokumentáció beérkezéséről a Pályázó visszaigazolást kap. A pályázat beérkezését követő 7. napig a Pályázó befogadó nyilatkozatot kap, vagy tájékoztatást az érdemi vizsgálat nélkül történő elutasításról.

V.6. Tájékoztatás:
A pályázattal kapcsolatban a közzétételtől a pályázat benyújtásáig lehetséges a stpa@mtu.gov.hu elérhetőségen tájékoztatást kérni.

VI. A Felhívásra történő jelentkezés feltételei és felhasználásának szabályai

A Pályázó a pályázati dokumentáció beküldésével elfogadja a Felhívás feltételeit, és elfogadja az STPA felhasználásának szabályait.

VI.1. Befogadási kritériumok
A Pályázó jelentkezése akkor tekinthető érvényesnek, amennyiben a Felhíváshoz mellékelt dokumentumok hiánytalanul kitöltésre és beküldésre kerülnek, valamint megfelelnek a befogadási kritériumoknak, melyek a következőek:

- A pályázat a benyújtásra meghatározott határidőn belül került benyújtásra.
- A Pályázati adatlap a megfelelő formátumban került benyújtásra.
- Az igényelt támogatás összege nem haladja meg a maximálisan igényelhető mértéket.
- A Pályázó a pályázati kiírásban meghatározott lehetséges Pályázói körbe tartozik.

VI.2. Jogosultsági kritériumok

- kizárólag magyarországi study tour finanszírozható a pályázati összegből
- a study tour meghívott résztvevői nem lehetnek magyarországi szolgáltatók;
- a study tourra meghívott résztvevők minimális létszáma 3 fő – maximális létszáma 8 fő;

- A Pályázó ugyanazzal a study tourral kizárólag 1 kategóriában pályázhat, az egy pályázatra igényelhető kizárólagos összeg maximum 3.000.000,- Ft
- A Pályázó maximum 2 study tourra igényelhet támogatást, de azoknak különböző piacokról kell érkezniük
- Kizárólag a Kiemelt Partner program által meghatározott országokból, tehát az alábbi országokból (továbbiakban: piacok) érkező study tourra lehet pályázni:

1.	Argentína
2.	Ausztrália (Óceánia nélkül)
3.	Ausztria
4.	Azerbajdzsán
5.	Belgium
6.	Brazília
7.	Csehország
8.	Dánia
9.	Dél-Korea
10.	Egyesült Arab Emírségek
11.	Egyesült Királyság
12.	Amerikai Egyesült Államok
13.	Kanada
14.	Észtország
15.	Fehéroroszország
16.	Finnország
17.	Franciaország
18.	Grúzia
19.	Hollandia
20.	Horvátország
21.	Izrael
22.	Japán
23.	Kazahsztán
24.	Kína

25.	Kirgizisztán
26.	Lengyelország
27.	Lettország
28.	Litvánia
29.	Mexikó
30.	Moldova
31.	Németország
32.	Norvégia
33.	Olaszország
34.	Oroszország
35.	Örményország
36.	Románia
37.	Spanyolország
38.	Svédország
39.	Szerbia
40.	Szingapúr
41.	Szlovákia
42.	Szlovénia
43.	Tádzsikisztán
44.	Tajvan
45.	Törökország
46.	Türkmenisztán
47.	Ukrajna
48.	Üzbegisztán

VI.3. Egyéb feltételek

- a Pályázó előzetesen beírja az Adatlapra (1. sz. melléklet) a meghívandó külföldi szakember(ek) vagy travel média képviselők beosztását
- a nyertes Pályázó a study tourt 2021. augusztus 1. és 2022. március 31. napja közötti időtartamban köteles lebonyolítani;
- a study tour résztvevői számára kizárólag 4 csillagos, vagy 5 csillagos szálloda foglalható;
- előnyt jelent, ha a study tour a standard programokon kívül legalább 1 (egy) új programot tartalmaz, amely a Turizmus 2.0 foglaltaknak is megfelel.
  https://mtu.gov.hu/cikkek/strategia
- Standard programok: repülőjegy, idegenvezetés, vonatjegy, transzfer, szállodai tartózkodás, szállodai étkezés, szállodai szolgáltatás (szállodai masszázst, wellness programot is beleértve) vízi (hajós), és szárazföldi transzferek és közlekedés (autóbusz, riksa, tuk-tuk, tömegközlekedés, személyautó, kisbusz), yacht kirándulás a Dunán, Parlament látogatás, nem tematizált városnézés, hajós városnézés, borkóstoló, étkezés, 2 vagy 3 fogásos alap menü 1 vagy 2 üveg ásványvízzel és 2 dl borral/fő, borkóstolóval egybekötött étkezés, városnézés: Budai Vár és környéke-budai rakpart-Andrássy út – Hősök tere – útvonal, rétesnyújtás, lovasprogram, -gödöllői Grassalkovich kastély standard kastély látogatás, szentendrei kirándulás és városnézés, budapesti fürdők – fürdőlátogatás és fürdés, romkocsma látogatás, Duna-kanyar, hajón és szárazföldon szervezett folklór táncbemutató, főzőprogram, Bazilika és

Dohány utcai zsinagóga látogatás, Fővám téri, és Hold utcai Vásárcsarnok meglátogatása, és ott vásárlás és/vagy étkezés, Rubik bemutató,

- Új programok például: tematizált, pl. szecessziós városnézés, borsoros vacsora a sommelier, vagy a konyhafőnök bevonásával, táncoktatás, színházi és opera program, privát koncert, lakásétterem étkezés, showroom látogatás, piknik a szabadban, garden party, közös vásárlás és főzés a konyhafőnökkel, design és festészeti program, galéria látogatás, helyi művészekkel való találkozó, kenu és kajak túra, kerékpáros városnézés, zöld környezetet megóvó program, CSR programok,
- előnyt jelent, ha a Pályázó a Turizmus 2.0 által meghatározott turisztikai desztinációkba is szervez programot a study tour folyamán.
- a Pályázónak biztosítania kell a Támogató egy munkatársának a study tour időtartama alatt a helyszíni ellenőrzés lehetőségét
- Study tour időtartama: minimum 3 éj, 4 nap, EU piac esetében legalább 1 nap kötelező vidéki, vagy Greater Budapest program
- A záró elszámolás keretében a Pályázó köteles megküldeni a pályázati dokumentáció 2. és 3. számú mellékletét képező Értékelési Adatlapot és a Company Profile-t kitöltve minden egyes study tour résztvevő vonatkozásában.

VI.4. A támogatás felhasználása

Elszámolható költségek köre:

A nyertes pályázat során a benyújtott study tour programban az alábbi tételek kerülhetnek elszámolásra:

- repülőjegy;
- étkezés, vendéglátás;
- szállás;
- idegenvezetés;
- a study tour forgatókönyvében szereplő földi szolgáltatások;
- turisztikai attrakció látogatás;
- szervezett programon való részvétel;
- helyszínbérlet;
- földi közlekedés és transzferek;
- fotós szolgáltatás

Kizárólag olyan költség számolható el, mely a pályázattal érintett időszakra esik, azaz 2021. augusztus 1. és 2022. március 31. közötti időszakban került teljesítésre.

El nem számolható költségek köre:

Semmilyen, a Felhívás elszámolható költségek körébe nem szereplő költség nem számolható el, különösen:

- könyvelő és pénzügyi munkatárs bérének fizetése, pénzügyi tanácsadás díja
- jogi tanácsadás, ügyvédi díj
- bármiféle tanácsadói és szakértői díj
- külföldi szakértő alkalmazásának díja
- akvirálási tevékenység díja
- nyomdai, nyomtatási, fénymásolási költségek
- szóró ajándék, ajándéktárgy vásárlás
- PCR tesztek, egészségügyi szűrések
- pénzügyforgalmi költségek
- pályázatírási költségek, sikerdíj
- levonható általános forgalmi adó
- biztosítási díjak, pénzügyi, finanszírozási tranzakciókon realizált árfolyamveszteség

Nem számolható el továbbá a pályázattal érintett időszakban olyan költség, amely más államháztartási, vagy európai uniós forrásból kapott támogatás kapcsán részben, vagy egészben elszámolásra kerül. (Kettős finanszírozás tilalma.)
A Felhívás mellékletét képező 9. számú melléklet, a Segédlet pénzügyi és szakmai elszámoláshoz c. dokumentum tartalmazza az általános elszámolás feltételeket.

VII. Pályázat elbírálása, szempontrendszer

VII.1. Befogadó nyilatkozat

Amennyiben a jelen felhívás VI.1. pontja szerinti befogadási kritériumoknak a pályázat nem felel meg, akkor a pályázat hiánypótlási felhívás nélkül elutasításra kerül.

A pályázat befogadásáról a Támogató a pályázat beérkezését követő 7. napig írásban befogadó nyilatkozatot bocsát a Pályázó rendelkezésére, vagy írásban tájékoztatja az érdemi vizsgálat nélkül történő elutasításról. Az érdemi vizsgálat nélküli elutasításra vonatkozó tájékoztatásnak tartalmaznia kell az elutasítás okát és a kifogás benyújtásának lehetőségét és módját.

Ha a beérkező pályázatok száma jelentősen meghaladja a tervezettet, a befogadásról szóló értesítésre meghatározott határidőt a Támogató egy alkalommal, legfeljebb 7 nappal meghosszabbíthatja.

VII.2. Jogosultsági ellenőrzés

A pályázati életút folyamán ebben a szakaszban történik a befogadott pályázatok jelen felhívás VI.2. pontja szerinti jogosultsági kritériumok ellenőrzése.

Ha a jogosultsági értékelés során megállapítást nyer, hogy a Pályázó a befogadott pályázati dokumentációt hibásan, hiányosan nyújtotta be, és a hibák, hiányosságok olyan jellegűek, hogy azok a hiánypótlás során pótolhatók, 8 napos határidővel, egy alkalommal a pályázati dokumentáció javítható. Ha a Pályázó a hiánypótlást is hibásan, hiányosan teljesíti, a hiányosságokat nem pótolja a felszólításban meghatározott határidőn belül, a pályázat elutasításra kerül.

VII.3. Szakmai értékelési szempontrendszer

A benyújtott pályázatra B2B résztvevők esetén maximum 78 pont adható. Amennyiben a pályázatra adott szakmai értékelési szempontrendszer alapján a pályázatra adott pontszám nem éri el a minimum 30 pontot, úgy azon pályázat elutasításra kerül.

A pályázat elbírálása az alábbi szempontrendszer alapján történik:

A) Maximum 55 pont kapható az „Elvárások és Követelmények" részben
B) Maximum 23 pont kapható az „Előnyt jelent" részben

DEFINÍCIÓ	MAXIMUM ADHATÓ PONTSZÁM	MAGYARÁZAT
ELVÁRÁSOK ÉS KÖVETELMÉNYEK		
A study tourra meghívott résztvevő Minimum 3 - Maximum 8 fő hívható A különböző résztvevő típusokra az alábbi maximális pontok adhatók	40	A study tourra meghívott résztvevő olyan partner, akinek munkaköre befolyásoló szereppel bír az adott cégen belül a Magyarországra való beutaztatás tekintetében. A meghívott résztvevő kizárólag B2B szegmensben tevékenykedhet.

(azzal a feltétellel, hogy összesen nem haladhatja meg a 40 pontot):		Értékesítők (pultosok) utazása a pályázati összegből nem finanszírozható.
– Tour operator product manager	5	
– Légitársaság által szervezett utazási irodai szakemberek	5	
– Sales director	4	
– Meeting planner	4	
– Key account manager	5	
– Tour Operator értékesítési munkatárs	5	
– Területi értékesítő (különböző utazásszervezők programjait értékesítő független jogi személy)	4	
– Wholesaler (vagy pl. paketreise veranstalter)	4	
– Tulajdonos	3	
– Corporate decision maker	5	
– Utazási irodai sales management tag	5	
– Önálló utazásszervező irodai képviselő	5	
– Viszonteladó	3	
– Travel media képviselő	3	
– Trade Manager (döntéshozó)	4	
1. A Pályázó honlapja	5	Tematikus, informatív, az adott nyelven az ajánlati csomagokat, és attrakciókat közlő honlap
2. Újszerű, semmiképpen sem rutinszerű tematika alkalmazása	5	A standard programokon kívul
3. Turizmus 2.0-val való összhang	5	A Turizmus 2.0 koncepciójának alkalmazása, illetve a turisztikai desztinációk bemutatása
ÖSSZESEN ADHATÓ PONTSZÁM	**55 pont**	

ELŐNYT JELENT	MAXIMUM ADHATÓ PONTSZÁM	MAGYARÁZAT
Támogató által szervezett vásárokon és B2B személyes és on-line rendezvényeken való részvétel 2019 és 2020 évben együttesen legalább 3 alkalommal	6	A 2021. évi Kiemelt és Edukációs Partner rendszerben feltüntetett aktivitások szükséges felsorolása 0 pont – 0 rendezvény, 2 pont – 1 rendezvény, 4 pont – 2 rendezvény, 6 pont – 3 rendezvény

Újra gondolt gasztronómia alkalmazása	3	Új éttermek, új étel és ital kínálat bemutatása, borkultúra bemutatása, összefüggésben a Turizmus 2.0 stratégiával
Termék tematikus pályázat	3	Bor és gasztro study tour, egészségturizmus, kultúra, aktív turizmus, családi turizmus, zöld turizmus, vallási turizmus,
Kifejtés	3	Annak kifejtése, hogy a Pályázó mit vár az üzlettől, miért választotta ezeket a potenciális új ügyfeleket.
Turisztikai desztinációk bemutatása	4	
A pályázat a study tourt a social media csatornákon keresztül is terjeszti., és posztol róla	4	
ELŐNYT JELENT ÖSSZESEN ADHATÓ PONTSZÁM	**23**	
A PÁLYÁZATRA ÖSSZESEN ADHATÓ PONTSZÁM	**78**	

A beérkezett pályázat elbírálására rendelkezésre álló idő: a pályázat benyújtási határidejét követő 30 nap.

Elbírálás módja:
A beérkezett pályázatok közül a befogadási feltételeknek megfelelt pályázatokat az Értékelők értékelik a szakmai értékelési szempontrendszer szerint. Az Értékelők pontszámainak számtani átlaga jelenti a pályázat által elért végső pontszámot.

A beérkezett pályázatokat a Támogató által megbízott Döntés Előkészítő Bizottság bírálja el és tesz döntési javaslatot.

A szakmai értékelés alapján hozott döntés lehetséges tartalma:

a) Támogatható
b) Támogatható csökkentett összköltséggel
c) Elutasítás pontszám alapján (30 pont alatt)
d) Elutasítás forráshiány miatt

A Pályázók közül azok kerülnek kiválasztásra, akik a kiválasztási kritériumok alapján a legmagasabb pontszámot érik el.

Döntéshozó a Támogató vezérigazgatója.

Eredmény kihirdetése:
A Támogatói döntést követő 15 munkanapon belül az **stpa@mtu.gov.hu** e-mail címről megküldött tájékoztatóval értesíti a nyertes Pályázókat.

VIII. Forrás átadása, lebonyolítás, elszámolás

A nyertes Pályázó részére Támogató Támogatói Okiratot állít ki.

Támogató a támogatást az államháztartásról szóló 2011. évi CXCV Tv. (a továbbiakban Áht.) 48. § (1) bekezdés b) pontja hatálya alá tartozó támogatásként nyújtja, figyelemmel az államháztartásról szóló törvény végrehajtásáról szóló 368/2011. (XII. 31.) Korm. rendelet (a továbbiakban Ávr.) 66. §-102. §-ra.

Költségvetési támogatás annak nyújtható, aki

a) megfelel a rendezett munkaügyi kapcsolatok követelményeinek,
b) a köztulajdonban álló gazdasági társaságok takarékosabb működéséről szóló törvényben foglalt közzétételi kötelezettségének eleget tett, és
c) átlátható szervezetnek minősül.

A nyertes Pályázó maga rendeli meg a pályázatban megjelölt study tour programokat és maga köti meg az erre irányuló szerződéseket.

A visszafizetési kötelezettséggel nyújtott költségvetési támogatás visszafizetésének biztosítása, valamint a költségvetési támogatás visszavonása esetén visszafizetendő költségvetési támogatás visszakövetelése céljából – a Kormány rendeletében foglalt kivételekkel – a Támogatói okiratban megfelelő biztosítékot kell kikötni. (Ávr. 84.§ (2) bekezdés)

Ha a költségvetési támogatás részben vagy egészben az Európai Unió valamely közvetlenül alkalmazandó jogi aktusában meghatározott feltételek szerint kerül nyújtásra, a költségvetési támogatás az Áht. 50. §-tól és az 50/A. §-tól eltérően akkor biztosítható, ha a pályázat benyújtója megfelel az uniós jogi aktusban meghatározott feltételeknek. Jogszabály, pályázati kiírás további feltételeket csak abban az esetben állapíthat meg, ha azt az uniós jogi aktus nem zárja ki.

A költségvetési támogatások felhasználását – ha ennek a közbeszerzésekről szóló törvény szerinti feltételei fennállnak – közbeszerzés alkalmazásához kell kötni.

A Kedvezményezettet beszámolási kötelezettség terheli a költségvetési támogatás rendeltetésszerű felhasználásáról.

A költségvetési támogatás jogosulatlan igénybevétele, jogszabálysértő vagy nem rendeltetésszerű felhasználása esetén a Támogató a költségvetési támogatást visszavonhatja, vagy kezdeményezheti annak módosítását. A költségvetési támogatások jogosulatlan igénybevétele, jogszabálysértő vagy nem rendeltetésszerű felhasználása, továbbá a költségvetési támogatás visszavonása esetén a Kedvezményezett a jogosulatlanul igénybe vett költségvetési támogatás összegét a Kormány rendeletében meghatározott ügyleti kamattal, késedelem esetén késedelmi kamattal növelt mértékben köteles visszafizetni.

Nemteljesítés esetén a visszafizetési kötelezettség érvényesítése elsősorban a biztosíték érvényesítésével történik. Ennek eredménytelensége esetén a visszafizetendő összeget és annak kamatait az állami adóhatóság a támogató megkeresésére adók módjára behajtandó köztartozásként hajtja be. Ha a nem természetes személy kedvezményezett jogszabály alapján mentesül a biztosíték nyújtása vagy választása szerint az önrész rendelkezésre állásának igazolása alól, és a jogosulatlanul igénybe vett költségvetési támogatással összefüggésben keletkező visszafizetési kötelezettségét a támogató által meghatározott határnapig nem teljesíti, illetve annak részletekben történő teljesítése esetén a részletfizetési kötelezettségét elmulasztja, és a visszafizetendő összeget nem lehet tőle behajtani, a Támogató kezdeményezése alapján az állami adóhatóság a Kedvezményezett és a Kedvezményezettben többségi befolyással rendelkező szervezet adószámát törli.

A Támogató a költségvetési támogatás felhasználását az Avr. 101. §-ban meghatározott szabályok szerint ellenőrzi. Az ellenőrzés kiterjedhet a Kedvezményezett által a támogatott tevékenység

megvalósítására kötött szerződésben részes olyan felekre is, akik a támogatási jogviszony teljesítésében közvetlen módon közreműködnek.
A Kedvezményezett és a szerződő felek kötelesek a költségvetési támogatások lebonyolításában részt vevő és a költségvetési támogatást ellenőrző szervezetekkel együttműködni, az ellenőrzést végző szerv képviselőit ellenőrzési munkájukban a megfelelő dokumentumok, számlák, a megvalósítást igazoló okmányok, bizonylatok rendelkezésre bocsátásával, valamint a fizikai teljesítés vizsgálatában a helyszínen is segíteni. Ha a Kedvezményezett vagy a szerződő fél az ellenőrző szerv munkáját ellehetetleníti, a Támogató a költségvetési támogatást visszavonhatja.

IX. Adatkezelés

A Pályázó a pályázati dokumentáció benyújtásával tudomásul veszi, hogy adatait a Támogatónak adja meg. Nyertes Pályázó tudomásul veszi, hogy Támogató az információs önrendelkezési jogról és információszabadságról szóló 2011. évi CXII. törvény alapján a Kedvezményezett nevét, a támogatás célját, összegét, valamint a támogatott tevékenység megvalósulási helyét nyilvánosságra hozza. Kedvezményezett tudomásul veszi továbbá, hogy Támogató a jelen támogatás, illetőleg Kedvezményezett Áht. 56/C. § (1) bekezdésében meghatározott adatait, az Áht. 56/B. § szerint működtetett kincstári monitoring rendszer részére átadja, amely adatokat a monitoring rendszer 5 (öt) évig kezeli.

X. Ellenőrzés tűrés

A támogatás felhasználását a Támogató, a Támogató által ellenőrzéssel megbízott szerv vagy személy, a Miniszterelnöki Kabinetiroda, az Állami Számvevőszék, a Kormányzati Ellenőrzési Hivatal, a Magyar Államkincstár, továbbá a jogszabályban felhatalmazott egyéb szervek képviselői jogosultak ellenőrizni.
A támogatási döntés meghozatalakor támogatástartalom-igazolás kerül kiadásra a nyertes Pályázónak a Támogató által. (8. sz. melléklet)

XI. Kifogáskezelés

A támogatási eljárás során a támogatást igénylő kifogást nyújthat be, különösen ha

- a támogatás igénylési eljárásra,
- a támogatási döntés meghozatalára,

vonatkozó eljárás jogszabálysértő, a felhívásba vagy a támogatási szerződésbe ütközik.

A kifogás benyújtására a kifogásolt intézkedéshez vagy mulasztáshoz kapcsolódóan megállapított határidőn belül, ennek hiányában az arról való tudomásszerzéstől számított tíz napon belül, de legkésőbb az annak bekövetkezésétől számított harminc napon belül, írásban van lehetőség. A kifogás benyújtására nyitva álló határidő elmulasztása miatt igazolási kérelem benyújtásának helye nincs.

A kifogást a Támogatónak kell címezni és a stpa@mtu.gov.hu e-mail címre megküldeni.

Egy döntéssel, intézkedéssel összefüggésben egyazon Pályázó részéről csak egy alkalommal nyújtható be.

A kifogásnak tartalmaznia kell:

a) a kifogást tevő nevét, székhelyét vagy lakcímét, a nem természetes személy kifogást tevő képviselője nevét,
b) a kifogással érintett pályázat azonosításához szükséges adatokat,

c) a kifogásolt intézkedés vagy mulasztás meghatározását,
d) a kifogás alapjául szolgáló tényeket és a kifogásolt vagy elmaradt intézkedéssel megsértett jogszabályi rendelkezés pontos megjelölését, és
e) nem elektronikus úton történő kapcsolattartás esetén a kifogást tevő aláírását.

Érdemi vizsgálat nélkül el kell utasítani a kifogást, ha
a) azt határidőn túl terjesztették elő,
b) azt nem az arra jogosult terjeszti elő,
c) az a korábbival azonos tartalmú,
d) a kifogás nem tartalmazza a kötelező tartalmi elemeket,
e) azt a korábbi kifogás tárgyában hozott döntéssel szemben nyújtották be,
f) a kifogás benyújtásának nincs helye,
g) a kifogás kizárólag olyan jogsértés ellen irányul, mely a sérelmezett eljárás megismétlésével nem orvosolható.

Amennyiben a Támogató a kifogásban foglaltaknak nem ad helyt, illetve érdemi vizsgálat nélkül történő elutasítás nem indokolt, a kifogást további intézkedés megtétele céljából, az abban foglaltakra vonatkozó álláspontjának kifejtése mellett, megküldi a Miniszteri Kabinetiroda részére. A Miniszterelnöki Kabinetiroda a kifogást annak kézhezvételétől számított harminc napon belül érdemben elbírálja, amely egy alkalommal legfeljebb harminc nappal meghosszabbítható.
A kifogás tárgyában hozott döntés ellen további kifogás előterjesztésének vagy más jogorvoslat igénybevételének nincs helye.

XII. Pályázati felhívás mellékletei

1. számú melléklet: Adatlap
2. számú melléklet: Company Profile B2B
3. számú melléklet: Értékelési adatlap
4. számú melléklet: De minimis nyilatkozat
5. számú melléklet: Adatkezelési tájékoztató
6. számú melléklet: Átláthatósági nyilatkozat
7. számú melléklet: Költségterv
8. számú melléklet: Igazolás csekély összegű támogatásról
9. számúmelléklet: Segédlet pénzügyi és szakmai elszámoláshoz c. dokumentum

A pályázat eredményével kapcsolatos adatokat lásd a Támogatások rovatban.

MAGYAR
TURISZTIKAI ÜGYNÖKSÉG

’KÖNNYŰZENEI FESZTIVÁLOK SZERVEZŐINEK TÁMOGATÁSA’

ELNEVEZÉSŰ FELHÍVÁS MEGHIRDETÉSE

2020.

MAGYAR TURISZTIKAI ÜGYNÖKSÉG

TARTALOMJEGYZÉK

I. A pályázat célja és a támogatás mértéke ... 3
1.1. Alapvető cél: ... 3
1.1.1. Ágazati cél ... 3
1.1.2. A pályázat célja ... 3
1.2. Rendelkezésre álló forrás ... 4
II. A Támogató megnevezése ... 4
III. A Támogatást igénylők köre ... 4
3.1. A pályázat benyújtására jogosultak köre: ... 4
3.2. A pályázat benyújtására nem jogosultak köre: ... 5
IV. A támogatás felhasználása ... 6
4.1. Támogatható tevékenységek és elszámolható költségek köre ... 6
4.2. Nem elszámolható költségek köre ... 7
V. A pályázat benyújtásának határideje, helye, módja, tartalmi és formai követelményei ... 8
5.1. A pályázat benyújtásának határideje: ... 8
5.2. A pályázat benyújtásának módja: ... 8
VI. A pályázat befogadása, hiánypótlás, elbírálás, szempontrendszer ... 9
6.1. Befogadó nyilatkozat ... 9
6.2. Hiánypótlás lehetősége: ... 9
6.3. Elbírálás ... 10
6.4. Nem hiánypótolható jogosultsági kritériumok ... 10
6.5. Hiánypótolható jogosultsági kritériumok ... 10
6.6. Tartalmi értékelési szempontok ... 11
6.7. Egyéb speciális követelmény ... 11
VII. A pályázatok elbírálásának határideje, eredményéről való értesítés módja és határideje 13
VIII. Támogatható tevékenység állami támogatási jogcím és kategóriák szerinti besorolása .. 13
IX. Támogatás formája ... 14
X. Támogatás ellenőrzése ... 16
XI. Adatkezelés ... 16
XII. Kifogáskezelés ... 16
XIII. Mellékletek ... 17

I. A pályázat célja és a támogatás mértéke

1.1. Alapvető cél

1.1.1. Ágazati cél

Az utóbbi években a nemzetközi nagyrendezvények, fesztiválok Magyarország egyik legsikeresebb turisztikai termékévé váltak. A rendezvényturizmusban az elmúlt időszakban a területi koncentráció csökkenése volt látható: számos vidéki rendezvény, fesztivál megerősödött, melyek évről évre színvonalas programkínálatot biztosítanak látogatóik számára, illetve szervezésük és marketingkommunikációjuk esetében folyamatosan fejlődés tapasztalható.

Kijelenthető, hogy a könnyűzenei fesztiválok nemzetközi szinten a legsikeresebb turisztikai termékek közé tartoznak.

Az ágazat sikeres, eredményes működésének biztosítása jelentős társadalmi hatással bír, hiszen e rendezvények mind a belföldi, mind a nemzetközi turizmust serkentik és egyúttal lehetővé teszik nemzeti értékeink bemutatását, oly módon, hogy az a résztvevők számára kikapcsolódással és szórakozással egybekötött tartalmas élményt nyújtson.

A 2020. évben a koronavírus okozta helyzet szinte a teljes fesztiválszezon elmaradását eredményezte, ami miatt a hazai művészvilág, valamint a zenei-, szórakoztató- és háttéripar jelentős veszteségeket szenvedett el.

A fentiekre tekintettel a Kormány a COVID-19 világjárvány hatásainak mérséklése, valamint a zenei és szórakoztatóipar újraindítása keretében, a könnyűzenei fesztiválipar hátterét biztosító infrastruktúra és a háttérben tevékenykedő segítő személyzet megtartása biztosításának céljából, a könnyűzene- és fesztiválipar működéséhez szükséges szakmai fejlesztésekről szóló 1482/2020. (VIII. 7.) Korm. határozatban egyetértett azzal, hogy a könnyűzenei fesztiválipar újraindítása érdekében központi költségvetési támogatás nyújtására kerüljön sor.

1.1.2. A pályázat célja

A jelen Felhívás keretében a könnyűzenei fesztiválszervezők támogatása a cél, annak érdekében, hogy – gazdasági stabilitásukat amennyire lehetséges, úgy a 2020. évben is megőrizzék – programjaik, fesztiváljaik a járványügyi helyzet függvényében a jövőben is megvalósulhassanak, ők maguk munkahelyeket tarthassanak meg, illetve a fesztiválszervezői képességük minél tovább fennmaradhasson, valamint fejlesztésre kerülhessen, kiküszöbölve ezzel a fesztivál szervezésben közreműködő szakemberek körében jelentkező bizonytalansági tényezőt, valamint csökkentve ezen a területen dolgozók pálya-elhagyási hajlandóságát.

A fesztiválszervezők a jelen pályázat során megítélt összeget 2020. augusztus 7. napja és 2020. december 31. napja közötti időszak (a továbbiakban: megvalósítási időszak) általános működési költségeire és fejlesztéseire fordíthatják.

MAGYAR TURISZTIKAI ÜGYNÖKSÉG

1.2. Rendelkezésre álló forrás

A pályázat meghirdetésekor rendelkezésre álló – vissza nem terítendő költségvetési támogatás - keretösszege:

699.650.000,- Ft, azaz hatszázkilencvenkilencmillió-hatszázötvenezer forint.

Az igényelhető támogatás minimum összege: 1.000.000,- Ft, azaz egymillió forint
Az igényelhető támogatás maximum összege: 2019. évben a nettó fesztiváljegy bevétel 10 %-a, de legfeljebb 35.000.000,- Ft, azaz harmincötmillió forint. *(Amennyiben Pályázó 2019. évben több könnyűzenei fesztivált valósított meg, úgy a fesztiváljegy bevétele alatt a 2019. évben megvalósult összes fesztivál jegybevétele értendő)*
A támogatás mértéke: 100 %
A támogatás folyósításának módja: egy összegben, előlegként.
A támogatás folyósításának nem feltétele saját forrás biztosítása/rendelkezésre állása.

A pályázati felhívás keretösszegét a könnyűzene- és fesztiválipar működéséhez szükséges szakmai fejlesztésekről szóló 1482/2020. (VIII. 7.) Korm. határozat alapján Magyarország 2020. évi központi költségvetéséről szóló 2019. évi LXXI. törvény 1. melléklet XXI. Miniszterelnöki Kabinetiroda fejezet, 20. Fejezeti kezelésű előirányzatok cím, 1. Célelőirányzatok alcím, 11. Turisztikai fejlesztési célelőirányzat jogcímcsoport biztosítja.

II. A Támogató megnevezése

Támogató:	**Magyar Turisztikai Ügynökség Zrt.**
székhely:	1027 Budapest, Kacsa utca 15-23.
cégjegyzékszám:	01-10-041364
adószám:	10356113-4-41
csoportazonosító szám:	17782517-5-41
képviseli:	dr. Guller Zoltán vezérigazgató

III. A Támogatást igénylők köre

3.1. A pályázat benyújtására jogosultak köre

- Azon civil szervezetek, többségi magántulajdonban lévő gazdasági társaságok vagy ezek által alapított egyéb jogi személyek, amelyek 2017. január 1. napja előtt kerültek bejegyzésre; és
- az általuk szervezett fesztiválok olyan alkalmi zenés, táncos szabadtéri, belépőjegy köteles rendezvények, melyeknek a napi látogatóinak száma meghaladja az 500 főt, zenei programjai kifejezetten könnyűzene központúak és legalább napi 2 könnyűzenei programmal, minimum 3 egymást követő napon kerültek megrendezésre az előző években; és
- az általuk szervezett – az előző pontban írtaknak megfelelő – fesztiválok 2020. év előtt legalább 3 egymást követő évben kerültek megrendezésre, azonban 2020. évben a COVID járvány miatti tiltás következtében elmaradtak vagy jelentős mértékben csökkentett programmal valósultak meg.

3.2. A pályázat benyújtására nem jogosultak köre

- Azon fesztiválok, amelyek napi látógainak száma az 500 főt meghaladja, azonban az alkalmi zenés, táncos szabadtéri rendezvényeinek zenei programjai nem könnyűzenei központúak vagy kevesebb, mint 3 egymást követő napon és kevesebb, mint napi 2 könnyűzenei programmal kerültek megrendezésre;
- 2020. év előtt kevesebb, mint 3 egymást követő évben kerültek megrendezésre;
- közvetlen, vagy közvetett többségi tulajdonosuk vagy fenntartójuk az állam, vagy önkormányzat;
- érintett rendezvényüket a járványügyi veszélyhelyzet ellenére változatlan, vagy közel változatlan formában és feltételekkel meg tudták tartani;
- amellyel szemben a közpénzekből nyújtott támogatások átláthatóságáról szóló 2007. évi CLXXXI. törvény szerinti összeférhetetlenség áll fenn;
- amely nem felel meg a nemzeti vagyonról szóló 2011. évi CXCVI. törvény 3. § (1) bekezdésének 1. pontjában foglalt átláthatóság követelményének;
- amely csőd-, felszámolási-, végelszámolási-, kényszertörlési eljárás, vagy bármilyen megszüntetésre irányuló eljárás hatálya alatt áll, továbbá végrehajtási eljárás van ellene folyamatban.

A fentieken túl csekély összegű támogatás esetében nem nyújtható támogatás:

a) a halászati és akvakultúra-termékek piacának közös szervezéséről, az 1184/2006/EK és az 1224/2009/EK tanácsi rendelet módosításáról, valamint a 104/2000/EK tanácsi rendelet hatályon kívül helyezéséről szóló, 2013. december 11-i 1379/2013/EU európai parlamenti és tanácsi rendeletben (a továbbiakban: 1379/2013/EU rendelet) meghatározott akvakultúra-termékek termeléséhez, feldolgozásához és értékesítéséhez

nyújtott támogatás;

b) a mezőgazdasági termékek elsődleges termelésével foglalkozó vállalkozások támogatása;

c) a mezőgazdasági termékek feldolgozásával és forgalmazásával foglalkozó vállalkozások támogatása,

amennyiben:

• a támogatás összege az elsődleges termelőktől beszerzett vagy az érintett vállalkozások által forgalmazott

ilyen termékek ára vagy mennyisége alapján kerül rögzítésre, vagy

• a támogatás az elsődleges termelőknek való teljes vagy részleges továbbadásától függ;

d) harmadik országokba vagy tagállamokba irányuló exporttal kapcsolatos tevékenységek támogatása,

nevezetesen az exportált mennyiségekhez; értékesítési hálózat kialakításához és működtetéséhez vagy

exporttevékenységgel összefüggésben felmerülő egyéb folyó kiadásokhoz közvetlenül kapcsolódó támogatás;

e) az import áruk helyett belföldi áru használatához kötött támogatás;

f) a közúti kereskedelmi árufuvarozást ellenszolgáltatás fejében végző vállalkozások számára nyújtott támogatás

teherszállító járművek megvásárlására [3. cikk (2) bekezdés 2. albekezdés].

Amennyiben egy vállalkozás a fenti a-e) pontokban említett ágazatban, valamint az 1407/2013/EU bizottsági rendelet alkalmazásának hatálya alá tartozó ágazatokban egyaránt végez tevékenységet az 1407/2013/EU bizottsági rendelet szabályait csupán ez utóbbi ágazatra vagy tevékenységre tekintettel nyújtott támogatásokra kell alkalmazni – feltéve, hogy a támogatást nyújtó megfelelő eszközökkel biztosítja – úgymint a tevékenységek szétválasztása vagy a költségek megkülönböztetése -, hogy a rendelet hatálya alól kizárt ágazatokban végzett tevékenységek nem részesülnek az 1407/2013/EU bizottsági rendelet szerinti csekély összegű támogatásban.

IV. A támogatás felhasználása

4.1. Támogatható tevékenységek és elszámolható költségek köre

A pályázat keretében az alábbi – megvalósítási időszak során felmerült – tevékenységek és költségek tervezhetők/számolhatók el:

ELSZÁMOLHATÓ KÖLTSÉGEK KÖRE	ELSZÁMOLHATÓ ÖSSZKÖLTSÉGEK BELSŐ KÖLTSÉGKORLÁTAI
Általános üzemeltetési költségek: **Főállású munkatársak bér és járulék költségei** **Ingatlanüzemeltetés költségei** - Iroda bérleti díj - Iroda fenntartáshoz kapcsolódó közüzemi díjak - Raktár bérleti díj - Raktár fenntartáshoz kapcsolódó közüzemi díjak	**minimum 10 %** **maximum 90 %**
Rendezvénytechnikai eszközök, berendezések beszerzése *(hangtechnika, fény technika, szinpad technika, szinpad, bútor, sátor, LED-fal, öltöző konténer, vizesblokk, biztonságtechnikai elemek, kordonok, tűz,- vagyonvédelmi eszközök, dekorációs elemek (pl.: fényfüzér, mapping, egyedi dekor elemek gyártása stb.) távolságtartás és higiéniai feltételek biztosításához kapcsolódó beszerzések, logisztikai feladatok kezelésével összefüggő beruházások (pl.: kapuk, sorompók, rámpák stb.), fesztiválok környezettudatosabbá tételéhez kapcsolódó beszerzések*	**maximum 50 %**

(pl.: pohármosó, szelektív hulladékgyűjtő tartály)	
Számítástechnikai eszközök/berendezések beszerzése *(számítógép, laptop, monitor, szkenner, projektor, beléptetéshez kapcsolódó informatikai eszközök, RFID rendszerek, nyomtatók, laminálló eszközök, routerek beszerzése, egészségügyi monitoring rendszerek, streaminghez kapcsolódó eszközök beszerzése, audio/videó dokumentációhoz, archiváláshoz szükséges eszközök beszerzése)*	**maximum 40 %**
Applikáció, honlap fejlesztési és üzemeltetési költség	**maximum 30 %**
Előkészítési költségek **Rendezvény előkészítési és fejlesztési költségek** **Kommunikáció költségei** - Postaköltség - Telefonköltség - Internetköltség **PR, marketing költségei** - Hirdetés, reklámköltségek - PR, marketing kiadványok - Arculati elemek - PR, marketing szolgáltatások **Rendezvényszervezői, biztonságtechnikai szakmai alvállalkozók teljesítése, megbízottak díja**	**maximum 50 %** *kizárólag a Pályázatban tervezett, szakmai beszámolóban bemutatott, tényleges rendezvény előkészítéshez közvetlenül kapcsolódó költségek számolhatóak el, általános működési költségek nem*

4.2.Nem elszámolható költségek köre

Semmilyen, a pályázat 4.1. pontjában nem szereplő költség nem számolható el, különösen:

- használt eszközök beszerzése,
- gépjármű vásárlás, gépjármű lízing, gépjármű bérleti díja,
- hitelkamat, kamattartozás, pénzügyforgalmi költségek,
- deviza-átváltási jutalék,
- hatósági díjak, illetékek, engedélyeztetési eljárások költségei,
- pályázatírás költségei, sikerdíj,
- bírságok, kötbérek, perköltségek,
- levonható általános forgalmi adó, adók, közterhek (kivéve a foglalkoztatást terhelő adók, járulékok),
- könyvvezetési, könyvvizsgáló költségei,
- biztosítási díjak, pénzügyi, finanszírozási tranzakciókon realizált árfolyamveszteség;
- a napi működésből túlmenően keletkező hulladékkezelési/gazdálkodási díjak;

- rendelkezésre állási költség.

Nem számolható el továbbá a pályázattal érintett időszakban olyan a pályázat 4.1. pontjában szereplő költség, amely más államháztartási, vagy európai uniós forrásból kapott támogatás kapcsán részben vagy egészben elszámolásra kerül, továbbá olyan költség, aminek teljesítése nem a pályázattal érintett időszakra, azaz nem 2020. augusztus 7. és 2020. december 31. napja közé esik.

V. A pályázat benyújtásának határideje, helye, módja, tartalmi és formai követelményei

5.1. A pályázat benyújtásának határideje

2020. szeptember 24. napja

Tekintettel a pályázat céljára és a COVID19-járvány okozta negatív hatások mielőbbi mérséklése érdekében - az államháztartásról szóló törvény végrehajtásáról szóló 368/2011. (XII. 31.) Korm. rendelet (a továbbiakban: Ávr.) 66. § (3) bekezdésben foglaltakkal összhangban - Támogató a jelen pályázati kiírásban a pályázat benyújtásának határidejét a közzétételtől számított 15. napban határozza meg.

Benyújtásnak az a nap minősül, amikor a postai bélyegző szerint a pályázatot ajánlott küldeményként postára adták.

5.2. A pályázat benyújtásának módja

A Támogató a pályázatot a http://mtu.gov.hu/ honlapon keresztül letölthető felhívással hirdeti meg.

A Pályázati Adatlap sem tartalmában, sem alakjában nem változtatható. Kézzel írott pályázatok feldolgozására nincs lehetőség. A Pályázati Adatlapot hiánytalanul, minden kérdésre választ adva és az előírt dokumentumok csatolásával kell benyújtani.

A Pályázati Adatlaphoz benyújtani szükséges kötelező mellékletek:

1. *számú melléklet: Költségterv*
2. *számú melléklet: Cégszerű aláírásra jogosult aláírási címpéldánya (közjegyző által hitelesített vagy eredeti)*
3. *számú melléklet: Közjegyző által hitelesített létesítő okirat vagy jogszabályban meghatározott nyilvántartásba vételét igazoló okirat*
4. *számú melléklet: Átláthatósági nyilatkozat*
5. *számú melléklet: De minimis nyilatkozat*
6. *számú melléklet: Köztartozásmentes igazolás*

Felhívjuk a figyelmet, hogy a benyújtást követően a pályázat tartalmi elemeinek változtatására nincs lehetőség. Az ilyen jellegű módosítási igények nem vehetők figyelembe.

A pályázat magyar nyelven, kizárólag a felhívás mellékletét képező Pályázati adatlapon, valamint a Felhívásban előírt mellékletekkel együtt postai úton nyújtható be. A pályázatot papír alapon, a hivatalos képviselő által az aláírási címpéldányban feltüntetett módon aláírva kell – tértivevényes ajánlott küldeményként – egy eredeti példányban benyújtani a következő címre:

továbbá elektronikus úton is szükséges Támogató részére megküldeni az eredetileg benyújtott, cégszerűen aláírt Adatlapot és valamennyi mellékletet PDF, illetve a Költségtervet szerkeszthető EXCEL formátumban is a következő e-mail címre:

fesztivalpalyazat@mtu.gov.hu

A nyomtatott és elektronikusan benyújtott Pályázati adatlapon és mellékleteiben található eltérés esetén a nyomtatott és cégszerűen aláírt Pályázati adatlap és mellékletei tekintendők hitelesnek, azzal, hogy a nyomtatott és az elektronikus formájú Pályázati adatlap és mellékletek megegyezőségéről a Pályázó köteles gondoskodni.

A pályázaton való részvétel ingyenes, pályázati díj nincs.

Felvilágosítás kérés a pályázattal kapcsolatban az alábbi e-mail címen lehetséges:

fesztivalpalyazat@mtu.gov.hu

A támogatáshoz kapcsolódó iratokat az odaítélést követő 10 évig meg kell őrizni, és a támogatást nyújtó ilyen irányú felhívása esetén a támogatott köteles azokat bemutatni.

VI. A pályázat befogadása, hiánypótlás, elbírálás, szempontrendszer

6.1. Befogadó nyilatkozat

A pályázat befogadásáról a Támogató a pályázat beérkezését (hiánypótlás esetén a hiánypótlás beérkezését) követő 7. napig írásban befogadó nyilatkozatot bocsát a Támogatást igénylő rendelkezésére, vagy írásban tájékoztatja az érdemi vizsgálat nélkül történő elutasításról. Az érdemi vizsgálat nélküli elutasításra vonatkozó tájékoztatásnak tartalmaznia kell az elutasítás okát és a kifogás benyújtásának lehetőségét és módját.

Ha a beérkező pályázatok száma jelentősen meghaladja a tervezettet, a befogadásról szóló értesítésre meghatározott határidőt a Támogató egy alkalommal, legfeljebb 7 nappal meghosszabbíthatja.

6.2. Hiánypótlás lehetősége

Az eljárás során az Ávr. 70. § (3) bekezdése alapján egy alkalommal lehetőség van hiánypótlásra. Amennyiben a Pályázó az előírt határidőig nem az előírt formában, nem a valóságnak megfelelő tartalommal vagy hiányosan nyújtja be a pályázatot, vagy annak mellékleteit, a Támogató a pályázat beérkezésétől számított 7 napon belül a pályázat hiányosságainak pótlására szólítja fel a Pályázót. A pályázat ismételten hiányosan történő benyújtása a pályázat érvénytelenségét vonhatja maga után.

Hiánypótlás postai úton vagy elektronikus úton kerül megküldésre a Pályázó részére.

6.3. Elbírálás

A beérkezett pályázatok közül a jogosultsági feltételeknek megfelelteket az Értékelők értékelik a 6.6. pontban meghatározott tartalmi értékelési kritériumok szerint. Az értékelők pontszámainak számtani átlaga jelenti a pályázat által elért végső pontszámot. A tartalmi értékelés során maximum 50 pont szerezhető.

A beérkezett pályázatokat a Támogató által felkért Döntés Előkészíti Bizottság bírálja el és tesz döntési javaslatot.

Döntéshozó a Támogató vezérigazgatója.

A szakmai értékelés alapján hozott döntés lehetséges tartalma:

a) Támogatható
b) Támogatható csökkentett összköltséggel
c) Elutasítás szakmai indokok alapján
d) Elutasítás forráshiány miatt

A Pályázók közül azok kerülnek kiválasztásra, akik a kiválasztási kritériumok alapján a legmagasabb pontszámot érik el.

Támogató a Pályázóknak a pályaművek előállításával, valamint a pályázatok benyújtásával kapcsolatosan felmerült költségeit nem téríti meg.

6.4. Nem hiánypótolható jogosultsági kritériumok

Amennyiben a nem hiánypótolható jogosultsági kritériumoknak a pályázat nem felel meg, akkor a pályázat hiánypótlási felhívás nélkül elutasításra kerül.

A pályázat a benyújtásra meghatározott határidőn belül került benyújtásra	IGEN / NEM
A Pályázati adatlap a megfelelő formátumban került benyújtásra	IGEN / NEM
Az igényelt támogatás összege nem haladja meg a maximálisan igényelhető mértéket	IGEN / NEM
A Pályázó a pályázati kiírásban meghatározott lehetséges Pályázói körbe tartozik	IGEN / NEM

6.5. Hiánypótolható jogosultsági kritériumok

A Pályázó átlátható szervezetnek minősül az államháztartásról szóló 2011. évi CXCV. törvény (a továbbiakban: Áht.) 1. § 4.pontja és 50. § (1) bekezdés c) pontja szerint	IGEN / NEM
A Pályázó megfelel a rendezett munkaügyi kapcsolatok követelményeinek	IGEN / NEM

A Pályázó a benyújtott nyilatkozat alapján jogosult csekély összegű támogatás igénybevételére	IGEN / NEM
Az elszámolható tevékenységek költségei az összköltség belső korlátait nem lépik túl	IGEN / NEM

6.6. Tartalmi értékelési szempontok

A pályázat elbírálása az alábbi szempontrendszer alapján történik:

ÉRTÉKELÉSI SZEMPONT	ÉRTÉKELÉS
A pályázati felhívás végén felsorolt mellékletek a megfelelő formában benyújtásra kerültek	IGEN (2 pont) NEM (0 pont)
A Pályázó szervezet, az általa képviselt fesztivál(okk)al rendelkezik érvényes regisztrációval a Magyar Fesztivál Regisztrációs és Minősítési Programban	IGEN (2 pont) NEM (0 pont) RÉSZBEN (1 pont)
A Pályázó szervezet által képviselt fesztivál elmaradt a 2020. évben?	IGEN (2 pont) RÉSZBEN (1 pont)
A Pályázó szervezet kulturális és / vagy turisztikai tevékenysége országos hatókörű	IGEN (4 pont) NEM (0 pont) RÉSZBEN (2 pont)
A pályázatban szereplő fesztiválok megfelelő social media felületekkel rendelkeznek	IGEN (2 pont) NEM (0 pont) RÉSZBEN (1 pont)
A pályázatban szereplő szervezet több éve minőségi és egyedi programot szervez	IGEN (4 pont) NEM (0 pont) RÉSZBEN (2 pont)
A Pályázó szervezet fesztiváljával jelentősen segíti a magyar könnyűzenei együttesek közönség előtti bemutatkozását *(ilyen jellegű tevékenysége legalább országos, akár határon átnyúló és folyamatosan több magyar könnyűzenei együttest érint)*	IGEN (6 pont) NEM (0 pont) RÉSZBEN (3 pont)
A Pályázó szervezet egész évben foglalkoztatott főállású alkalmazottainak átlagos statisztikai létszáma 2019. évben minimum 3 fő	IGEN (2 pont) NEM (0 pont)
A Pályázó szervezet fesztivál időszakban foglalkoztatott főállású alkalmazottainak átlagos statisztikai létszáma és önkénteseinek száma 2019. évben minimum 50 fő	IGEN (2 pont) NEM (0 pont)

A Pályázó szervezet egész évben foglalkoztatott főállású alkalmazottainak átlagos statisztikai létszáma 2020. évben minimum 3 fő	IGEN (2 pont) NEM (0 pont)
A Pályázó szervezet pályázati időszakban foglalkoztatott főállású alkalmazottainak átlagos statisztikai létszáma 2020. évben minimum 3 fő	IGEN (2 pont) NEM (0 pont)
A Pályázó szervezet a támogatásnak köszönhetően főállású munkatársakat tud tovább foglalkoztatni.	IGEN (2 pont) NEM (0 pont) RÉSZBEN (1 pont)
A Pályázó szervezet a támogatásnak köszönhetően jelentős és szakmailag alátámasztott fejlesztést hajt végre a saját rendezvénytechnikai felszereltségnek körében.	IGEN (2 pont) NEM (0 pont) RÉSZBEN (1 pont)
A Pályázó szervezet a támogatásnak köszönhetően jelentős és szakmailag alátámasztott fejlesztést hajt végre a saját informatikai felszereltségnek körében.	IGEN (2 pont) NEM (0 pont) RÉSZBEN (1 pont)
A Pályázó szervezet a támogatásnak köszönhetően jelentős és szakmailag alátámasztott fejlesztést hajt végre online felületein, ezzel erősítve a közönségkapcsolatot és a jövőbeni hatékonyabb információ áramlást, akár a jövőben esetlegesen szükségessé váló járványügyi tájékoztatással összefüggésben is.	IGEN (2 pont) NEM (0 pont) RÉSZBEN (1 pont)
A pályázatban tervezett fejlesztések hasznosítása megalapozott, reális és a Pályázó által az Adatlap 3.4 pontjában kellőképpen kifejtett.	IGEN (2 pont) NEM (0 pont) RÉSZBEN (1 pont)
A pályázat részeként benyújtott költségterv megalapozott, és nagyságrendje összhangban van a pályázatban megfogalmazott célokkal	IGEN (2 pont) NEM (0 pont) RÉSZBEN (1 pont)
A Pályázó, pályázatában megfogalmazott céljai összhangban vannak a magyar könnyűzenei szereplők jövőbeni, járvány utáni boldogulásának lehetőségeivel	IGEN (6 pont) NEM (0 pont) RÉSZBEN (3 pont)
A pályázatban szereplő fesztiválok szervezői a járvány okozta elmaradások esetén a látogatókkal nyílt, egyenes kommunikációt folytattak.	IGEN (2 pont) NEM (0 pont) RÉSZBEN (1 pont)
ÖSSZESEN ADHATÓ PONTSZÁM	**50 PONT**

6.7. Egyéb speciális követelmény

A Pályázónak kötelezettséget kell vállalnia arra, hogy szakmai beszámolójának részeként minimum 5 perces saját gyártású kisfilmet, riportfilmet készít saját szakmai tapasztalatairól,

terveiről, javaslatairól a koronavírus járvány következtében megváltozott körülményeiről, saját működésének tervezett változásairól, jövőbeni terveiről és céljairól.
Pályázónak ezt úgy kell elkészítenie, hogy az a széles nyilvánosság számára is megismerhető legyen és azzal mind a közönsége, mind a szakma többi szereplőjének tájékoztatását és információhoz jutását segítse az alábbi feltételekkel:

- *a Pályázó vállalja, hogy az elkészített videó tekintetében ingyenes felhasználási jogot enged a Magyar Turisztikai Ügynökség Zrt. részére,*
- *a Pályázó szavatol azért, hogy az elkészített rövid film a saját szellemi terméke, azokon harmadik személynek szerzői joga nem áll fenn, illetőleg a mű összeállítása során a szerzői jogra vonatkozó szabályok betartásával járt el;*
- *a videó átadása elektronikus úton valósul meg a Magyar Turisztikai Ügynökség Zrt. részére és a szakmai beszámoló részeként, azzal egyidőben kerül benyújtásra.*

VII. A pályázatok elbírálásának határideje, eredményéről való értesítés módja és határideje

A Támogató a pályázat beadására nyitva álló határnapot **követő 60 napon belül** dönt.

Támogató a döntésről elektronikus úton (e-mail) értesíti a Pályázót a **döntést követő 5 munkanapon** belül.

Amennyiben a Támogatói okirat kiállításának feltétele valamilyen, jelen Pályázati felhívás szerint kötelező dokumentum benyújtása, a Pályázónak legkésőbb a Támogató döntésről szóló értesítés **kézbesítését követő 5 napon belül** szükséges azt benyújtania, ennek hiányában Támogatói okirat kiállítására nem kerülhet sor és a pályázat elutasításra kerül.

VIII. Támogatható tevékenység állami támogatási jogcím és kategóriák szerinti besorolása

A jelen Pályázati Felhívás alapján nyújtott támogatás csekély összegű támogatásnak minősül, amelyet kizárólag az Európai Unió működéséről szóló szerződés 107. és 108. cikkének a csekély összegű támogatásokra való alkalmazásáról szóló, 2013. december 18-i 1407/2013/EU bizottsági rendelet (HL L 352, 2013. 12.24. 1.o) (a továbbiakban: 1407/2013/EU bizottsági rendelet) szabályai alapján lehet nyújtani.

Az 1407/2013/EU bizottsági rendelet 2. cikk (2) bekezdése szerinti, egy és ugyanazon vállalkozás részére a folyó pénzügyi évben, valamint az azt megelőző két pénzügyi év során az 1407/2013/EU bizottsági rendelet alapján odaítélt csekély összegű támogatások bruttó támogatástartalma tagállamonként nem haladhatja meg a 200.000 eurónak, közúti kereskedelmi árufuvarozást ellenszolgáltatás fejében végző vállalkozások esetében a 100.000 eurónak megfelelő forintösszeget, figyelembe véve az 1407/2013/EU bizottsági rendelet 3. cikkének (8) és (9) bekezdését is. [Az átváltásnál az európai uniós versenyjogi értelemben vett állami támogatásokkal kapcsolatos eljárásról és a regionális támogatási térképről szóló 37/2011. (III. 22.) Korm. rendelet 35. §-a alapján kell eljárni.]

Fúzió és felvásárlás esetén valamennyi, a korábbi vállalkozásoknak nyújtott csekély összegű

támogatást figyelembe kell venni annak meghatározása érdekében, hogy bármely, akár az új, akár a megszerzendő vállalkozásnak nyújtandó új, csekély összegű támogatás meghaladja-e a vonatkozó felső határt. A fúziót vagy felvásárlást megelőzően jogszerűen odaítélt csekély összegű támogatás ezt követően is jogszerű marad.

Ha egy vállalkozás két vagy több külön vállalkozásra válik szét, a szétválást megelőzően nyújtott csekély összegű támogatást az eredetileg a támogatásban részesülő vállalkozásnak kell betudni, amely elvben azonos azzal a vállalkozással, amely a csekély összegű támogatással támogatott tevékenységeket átvállalta. Ha erre nincs lehetőség, a csekély összegű támogatást saját tőkéjük – a szétválás tényleges időpontjában érvényes – könyv szerinti értéke alapján arányosan el kell osztani az új vállalkozások között.

Az 1407/2013/EU bizottsági rendelet alapján nyújtott csekély összegű támogatás az Európai Unió működéséről szóló szerződés 107. és 108. cikkének az általános gazdasági érdekű szolgáltatást nyújtó vállalkozások számára nyújtott csekély összegű támogatásokra való alkalmazásáról szóló, 2012. április 25-i 360/2012/EU bizottsági rendeletnek (HL L 114., 2012.4.26., 8. o.) megfelelően nyújtott csekély összegű támogatással a 360/2012/EU bizottsági rendeletben meghatározott felső határig halmozható. Az 1407/2013/EU bizottsági rendelet szerinti csekély összegű támogatás más csekély összegű támogatásokról szóló rendeleteknek megfelelően nyújtott csekély összegű támogatással az 1407/2013/EU bizottsági rendelet 3. cikkének (2) bekezdésében meghatározott felső határig halmozható.

A csekély összegű támogatás nem halmozható azonos támogatható költségek vonatkozásában vagy azonos kockázatfinanszírozási célú intézkedés vonatkozásában nyújtott állami támogatással, ha a támogatások halmozása túllépi bármely csoportmentességi rendeletben vagy a Bizottság által elfogadott határozatban az egyes esetek meghatározott körülményeire vonatkozóan rögzített maximális intenzitást vagy összeget.

A támogatottnak az 1407/2013/EU bizottsági rendelet 5. cikkének (1) bekezdése figyelembevételével – az ott meghatározott feltételek teljesítésének megállapítására alkalmas módon – nyilatkoznia kell a részére a támogatás odaítélésének évében és az azt megelőző két pénzügyi évben nyújtott csekély összegű támogatások támogatástartalmáról.

A támogatott kijelenti, hogy – az 1407/2013/EU bizottsági rendelet 1. cikke (2) bekezdésének kivételével – a támogatást nem használja az 1407/2013/EU bizottsági rendelet 1. cikkének (1) bekezdésében meghatározott kivételek szerinti célokra, továbbá – az 1407/2013/EU bizottsági rendelet 3. cikk (2) bekezdésének megfelelően – közúti kereskedelmi árufuvarozás ellenszolgáltatás fejében történő végzése céljából teherszállító jármű vásárlására.

IX. Támogatás formája

Jelen pályázattal nyújtott támogatás elszámolási kötelezettséggel nyújtott vissza nem térítendő költségvetési támogatásnak minősül.

A nyertes Támogatást igénylő részére Támogató Támogatói okiratot állít ki.

Támogató a támogatást az Áht. 48. § (1) bekezdés b) pontja hatálya alá tartozó támogatásként nyújtja, figyelemmel az Ávr.66. §-102. §-ra.

Költségvetési támogatás annak nyújtható, aki

a) megfelel a rendezett munkaügyi kapcsolatok követelményeinek,
b) a köztulajdonban álló gazdasági társaságok takarékosabb működéséről szóló törvényben foglalt közzétételi kötelezettségének eleget tett, és

c) átlátható szervezetnek minősül.

A támogatási igény benyújtásának feltétele, hogy a támogatási igény benyújtójának ne legyen esedékessé vált és még meg nem fizetett adótartozása – ide nem értve az önkormányzati adóhatóság hatáskörébe tartozó adókat –, valamint járulék-, illeték- vagy vámtartozása (a továbbiakban együtt: köztartozás).

A visszafizetési kötelezettséggel nyújtott költségvetési támogatás visszafizetésének biztosítása, valamint a költségvetési támogatás visszavonása esetén visszafizetendő költségvetési támogatás visszakövetelése céljából a Támogatói okiratban megfelelő biztosítékot kell kikötni.

Ha a költségvetési támogatás részben vagy egészben az Európai Unió valamely közvetlenül alkalmazandó jogi aktusában meghatározott feltételek szerint kerül nyújtásra, a költségvetési támogatás az Áht. 50. §-tól és az 50/A. §-tól eltérően akkor biztosítható, ha a támogatási igény benyújtója megfelel az uniós jogi aktusban meghatározott feltételeknek. Jogszabály, pályázati kiírás további feltételeket csak abban az esetben állapíthat meg, ha azt az uniós jogi aktus nem zárja ki.

A költségvetési támogatások felhasználását – ha ennek a közbeszerzésekről szóló törvény szerinti feltételei fennállnak – közbeszerzés alkalmazásához kell kötni.

Kedvezményezett köteles a közbeszerzési eljárás lefolytatása során az ajánlati felhívásban, illetve a nyertes ajánlattevővel megkötött szerződésben kikötni, hogy a teljesítés során keletkező, a szerzői jogról szóló 1999. évi LXXVI. törvény (a továbbiakban: Szjt.) hatálya alá tartozó mű felett a Kedvezményezett területi korlátozás nélküli, kizárólagos és az Szjt. 46. § (1) bekezdése szerint harmadik személynek átadható felhasználási jogot szerez, valamint hozzájárul ahhoz, hogy az Szjt. 47. §. (2) bekezdése alapján Kedvezményezett a mű többszörözése során a művet kép-, vagy hangfelvételen rögzítse, azt számítógéppel vagy elektronikus adathordozóra másolja.

Az Ávr. 85. § (1) bekezdése alapján a biztosíték a költségvetési támogatás összegét elérő biztosítéki értékig kérhető. A Támogatás kifizetésének feltétele, hogy biztosítékként a Kedvezményezettnek valamennyi – jogszabály alapján beszedési megbízással megterhelhető – fizetési számlájára vonatkozó, a Támogató javára szóló beszedési megbízás benyújtására vonatkozó felhatalmazó nyilatkozatot - a pénzügyi fedezethiány miatt nem teljesíthető fizetési megbízás esetére a követelés legfeljebb harmincöt napra való sorba állítására vonatkozó rendelkezéssel együtt – a Támogató rendelkezésére bocsátotta.

A Kedvezményezettet beszámolási kötelezettség terheli a költségvetési támogatás rendeltetésszerű felhasználásáról.

A költségvetési támogatás jogosulatlan igénybevétele, jogszabálysértő vagy nem rendeltetésszerű felhasználása esetén a Támogató a költségvetési támogatást visszavonhatja, vagy kezdeményezheti annak módosítását.

A költségvetési támogatások jogosulatlan igénybevétele, jogszabálysértő vagy nem rendeltetésszerű felhasználása, továbbá a költségvetési támogatás visszavonása esetén a Kedvezményezett a jogosulatlanul igénybe vett költségvetési támogatás összegét az Ávr.-ben meghatározott ügyleti kamattal, késedelem esetén késedelmi kamattal növelt mértékben köteles visszafizetni.

Nemteljesítés esetén a visszafizetési kötelezettség érvényesítése elsősorban a biztosíték érvényesítésével történik. Ennek eredménytelensége esetén a visszafizetendő összeget és annak kamatait az állami adóhatóság a Támogató megkeresésére adók módjára behajtandó köztartozásként hajtja be.

A Támogató a költségvetési támogatás felhasználását az Ávr. 101. §-ban meghatározott szabályok szerint ellenőrzi.

Az ellenőrzés kiterjedhet a Kedvezményezett által a támogatott tevékenység megvalósítására kötött szerződésben részes olyan felekre is, akik a támogatási jogviszony teljesítésében közvetlen módon közreműködnek.

A Kedvezményezett és a szerződő felek kötelesek a költségvetési támogatások lebonyolításában részt vevő és a költségvetési támogatást ellenőrző szervezetekkel együttműködni, az ellenőrzést végző szerv képviselőit ellenőrzési munkájukban a megfelelő dokumentumok, számlák, a megvalósítást igazoló okmányok, bizonylatok rendelkezésre bocsátásával, valamint a fizikai teljesítés vizsgálatában a helyszínen is segíteni. Ha a Kedvezményezett vagy a szerződő fél az ellenőrző szerv munkáját ellehetetleníti, a Támogató a költségvetési támogatást visszavonhatja.

X. Támogatás ellenőrzése

A Támogatás felhasználását a Támogató, a Támogató által ellenőrzéssel megbízott szerv vagy személy, a Miniszterelnöki Kabinetiroda, az Állami Számvevőszék, a Kormányzati Ellenőrzési Hivatal, a Magyar Államkincstár, továbbá a jogszabályban feljogosított egyéb szervek képviselői jogosultak ellenőrizni.

A Kedvezményezettnek a támogatás felhasználásával kapcsolatosan ellenőrzés-tűrési és adatszolgáltatási kötelezettsége van, valamint köteles az ellenőrökkel együttműködni.

XI. Adatkezelés

A Pályázó a pályázati dokumentáció benyújtásával tudomásul veszi, hogy adatait a Támogatónak adja meg. Pályázó tudomásul veszi, hogy Támogató az információs önrendelkezési jogról és információszabadságról szóló 2011. évi CXII. törvény alapján a Pályázó nevét, a támogatás célját, összegét, valamint a támogatott tevékenység megvalósulási helyét nyilvánosságra hozza. Pályázó tudomásul veszi továbbá, hogy Támogató a jelen támogatás, illetőleg Pályázó az Áht. 56/C. § (1) bekezdésében meghatározott adatait, az Áht. 56/B. § szerint működtetett kincstári monitoring rendszer részére átadja, amely adatokat a monitoring rendszer 5 (öt) évig kezeli.

XII. Kifogáskezelés

A támogatási eljárás során a Támogatást igénylő kifogást nyújthat be, különösen ha

- a támogatás igénylési eljárásra,
- a támogatási döntés meghozatalára,

vonatkozó eljárás jogszabálysértő, a felhívásba vagy a Támogatói okiratba ütközik.

A kifogás benyújtására a kifogásolt intézkedéshez vagy mulasztáshoz kapcsolódóan megállapított határidőn belül, ennek hiányában az arról való tudomásszerzéstől számított tíz napon belül, de legkésőbb az annak bekövetkezésétől számított harminc napon belül, írásban van lehetőség. A kifogás benyújtására nyitva álló határidő elmulasztása miatt igazolási kérelem benyújtásának helye nincs.

A kifogást a Támogatónak kell címezni és a fesztivalpalyazat@mtu.gov.hu e-mail címre megküldeni.

Egy döntéssel, intézkedéssel összefüggésben egyazon Támogatást igénylő részéről csak egy alkalommal nyújtható be.

A kifogásnak tartalmaznia kell:

a) a kifogást tevő nevét, székhelyét vagy lakcímét, a nem természetes személy kifogást tevő képviselője nevét,
b) a kifogással érintett Támogatási Igénylés azonosításához szükséges adatokat,
c) a kifogásolt intézkedés vagy mulasztás meghatározását,
d) a kifogás alapjául szolgáló tényeket és a kifogásolt vagy elmaradt intézkedéssel megsértett jogszabályi rendelkezés pontos megjelölését, és
e) nem elektronikus úton történő kapcsolattartás esetén a kifogást tevő aláírását.

Érdemi vizsgálat nélkül el kell utasítani a kifogást, ha
a) azt határidőn túl terjesztették elő,
b) azt nem az arra jogosult terjeszti elő,
c) az a korábbival azonos tartalmú,
d) a kifogás nem tartalmazza a kötelező tartalmi elemeket,
e) azt a korábbi kifogás tárgyában hozott döntéssel szemben nyújtották be,
f) a kifogás benyújtásának nincs helye,
g) a kifogás kizárólag olyan jogsértés ellen irányul, mely a sérelmezett eljárás megismétlésével nem orvosolható.

Amennyiben a Támogató a kifogásban foglaltaknak nem ad helyt, illetve érdemi vizsgálat nélkül történő elutasítás nem indokolt, a kifogást további intézkedés megtétele céljából, az abban foglaltakra vonatkozó álláspontjának kifejtése mellett, megküldi a Miniszterelnöki Kabinetiroda részére. A Miniszterelnöki Kabinetiroda a kifogást annak kézhezvételétől számított harminc napon belül érdemben elbírálja, amely egy alkalommal legfeljebb harminc nappal meghosszabbítható.

A kifogás tárgyában hozott döntés ellen további kifogás előterjesztésének vagy más jogorvoslat igénybevételének nincs helye.

XIII. Mellékletek:

1. *számú melléklet: Adatlap* - **Pályázó által kitöltendő**
2. *számú melléklet: Költségterv* - **Pályázó által kitöltendő**
3. *számú melléklet: Cégszerű aláírásra jogosult aláírási címpéldánya (közjegyző által hitelesített vagy eredeti)* – **Pályázó által benyújtandó**
4. *számú melléklet: Közjegyző által hitelesített létesítő okirat vagy jogszabályban meghatározott nyilvántartásba vételét igazoló okirat* - **Pályázó által benyújtandó**
5. *számú melléklet: Átláthatósági nyilatkozat* - **Pályázó által kitöltendő**
6. *számú melléklet: De minimis nyilatkozat* - **Pályázó által kitöltendő**
7. *számú melléklet: Igazolás csekély összegű támogatásról* - **Támogató tölti ki**
8. *számú melléklet: Értékelési adatlap* – **tájékoztatásul szolgál**
9. *számú melléklet: Pénzügyi elszámolási útmutató* - **tájékoztatásul szolgál**
10. *számú melléklet: Adatkezelési tájékoztató* - **tájékoztatásul szolgál**
11. *számú melléklet: Köztartozásmentes igazolás* - **Pályázó által benyújtandó**

A pályázat eredményével kapcsolatos adatokat lásd a Támogatások rovatban.

Közzétételi egység: Hirdetmények

A) Adat megnevezése	
1. A közfeladatot ellátó szerv által közzétett hirdetmények, közlemények	A Magyar Turisztikai Ügynökség Zrt. közleményei az alábbi linken érhetőek el: https://igyutazunk.hu/kategoria/sajtoanyag

Közzétételi egység: Közérdekű adatok igénylése

A) Adat megnevezése	
1. A közérdekű adatok megismerésére irányuló igények intézésének rendje	A társaság a hozzá érkező, közérdekű adat megismerésére irányuló igényeknek azok kézhezvételét követő 15 napon belül, illetékes szervezeti egysége útján tesz eleget. **Jogorvoslat** Vonatkozó jogszabály: 2011. évi CXII. törvény - az információs önrendelkezési jogról és az információszabadságról (Info. tv.) 2016. évi CXXX. törvény - a polgári perrendtartásról Az igénylő a közérdekű adat megismerésére vonatkozó igény elutasítása vagy a teljesítésre nyitva álló (illetve a meghosszabbított) határidő eredménytelen eltelte esetén, valamint az adatigénylés teljesítéséért megállapított költségtérítés összegének felülvizsgálata érdekében bírósághoz fordulhat. Az adatigénylő a közérdekű adatok megismeréséhez fűződő jogok gyakorlásával kapcsolatos jogsértés esetén a Nemzeti Adatvédelmi és Információszabadság Hatósághoz (1055 Budapest, Falk Miksa utca 9-11.) (továbbiakban Hatóság) is fordulhat. A pert az igény elutasításának közlésétől, a határidő eredménytelen elteltétől, illetve a költségtérítés megfizetésére vonatkozó határidő lejártától számított harminc napon belül kell megindítani az igényt elutasító közfeladatot ellátó szerv ellen. Ha az igény elutasítása, nem teljesítése vagy az adatigénylés teljesítéséért megállapított költségtérítés összege miatt az igénylő a Hatóság vizsgálatának kezdeményezése érdekében a Hatóságnál bejelentést tesz, a pert a bejelentés érdemi vizsgálatának elutasításáról, a vizsgálat megszüntetéséről, az Info. tv. 55. § (1) bekezdés b) pontja szerinti lezárásáról szóló vagy az 58. § (3) bekezdése szerinti értesítés kézhezvételét követő harminc napon belül lehet megindítani. A perindításra rendelkezésre álló határidő elmulasztása esetén igazolásnak van helye. Az országos illetékességű közfeladatot ellátó szerv ellen indult per kivételével a per a járásbíróság hatáskörébe tartozik, és arra a törvényszék székhelyén lévő járásbíróság, Budapesten a Pesti Központi Kerületi Bíróság illetékes. A bíróság illetékességét az alperes közfeladatot ellátó szerv székhelye alapítja meg.
2. A közérdekű adatok megismerésére irányuló igények tekintetében illetékes szervezeti egység neve	Az igények benyújthatók a Magyar Turisztikai Ügynökség Zrt. Vezérigazgatóságot támogató igazgatóság részére
3. A közérdekű adatok megismerésére irányuló igények tekintetében illetékes szervezeti egység elérhetősége (postacíme, földrajzi helye, telefonszáma, telefaxszáma, elektronikus levélcíme)	Cím: 1027 Budapest, Kacsa utca 15-23.; Telefon: 06 (1) 488 8700; Fax: -; Postacím: 1525 Budapest, Postafiók 97.; E-mail: kozerdeku@mtu.gov.hu

4. Az adatvédelmi felelős vagy az információs jogokkal foglalkozó személy neve	Papp Levente biztonsági irodavezető
5. A közérdekű adatokkal kapcsolatos kötelező statisztikai adatszolgáltatás adott szervre vonatkozó adatai	Az MTÜ-höz 2023.évben beérkezett összes közérdekű és közérdekből nyilvános adat megismerésére irányuló adatigénylések száma: 1 db Ebből a közfeladatot ellátó szerv által - teljesített: 0 db - elutasított: 1 db Az elutasítás okai: Az igényelt adat vonatkozásában a megkeresett szerv nem minősül adatkezelőnek: 1 db
6. A közfeladatot ellátó szerv kezelésében lévő közérdekű adatok felhasználására, hasznosítására vonatkozó általános szerződési feltételek	A közadatok újrahasznosítása: A közadatok újrahasznosításáról szóló 2012. évi LXIII. törvény (a továbbiakban: Kútv.) 4. § 4. pontja szerint közadat az információs önrendelkezési jogról és az információszabadságról szóló törvényben meghatározott közérdekű adat és közérdekből nyilvános adat. Az újrahasznosítás a Kútv. 4. § 8. pontja szerint a közadatok felhasználása olyan kereskedelmi vagy nem kereskedelmi célra, ami kívül esik azon a közfeladat ellátása keretén belüli eredeti, a közfeladat ellátását előíró jogszabályból eredő célkitűzésen, amire a közadatot előállították. Közadat újrahasznosítása iránt igény írásban, az újrahasznosítási cél megjelölése mellett nyújtható be a Társaság alábbi elérhetőségén: kozerdeku@mtu.gov.hu
7. Azon közérdekű adatok hasznosítására irányuló szerződések listája, amelyekben a közfeladatot ellátó szerv az egyik szerződő fél	A Magyar Turisztikai Ügynökség Zrt. nem rendelkezik ilyen szerződésekkel.

Közzétételi egység: Közzétételi listák

A) Adat megnevezése	
1. A közfeladatot ellátó szervre vonatkozó különös közzétételi lista	A köztulajdonban álló gazdasági társaságok takarékosabb működéséről szóló 2009. évi CXXII. törvény 2. §-a szerinti közzétételi kötelezettség.
2. A közfeladatot ellátó szervre vonatkozó egyedi közzétételi lista	A Magyar Turisztikai Ügynökség Zrt. vonatkozásában nem releváns.

Az egységhez tartozó közzétételi kötelezettség a 2011. évi CXII. törvény 1. sz. melléklet II. 19-25. sora alapján:

19. A közfeladatot ellátó szerv kezelésében levő, a közadatok újrahasznosításáról szóló törvény szerint	A Magyar Turisztikai Ügynökség Zrt. vonatkozásában nem releváns.

újrahasznosítás céljára elérhető kulturális közadatok listája a rendelkezésre álló formátumok megjelölésével, valamint a közfeladatot ellátó szerv kezelésében levő,a közadatok újrahasznosításáról szóló törvény szerint újrahasznosítható közadat típusokról való tájékoztatás, a rendelkezésre álló formátumok megjelölésével	
20. A 19. sor szerinti közadatok és kulturális közadatok újrahasznosítására vonatkozó általános szerződési feltételek elektronikusan szerkeszthető változata	A Magyar Turisztikai Ügynökség Zrt. vonatkozásában nem releváns.
21. A 19. sor szerinti közadatok és kulturális közadatok újrahasznosítás céljából történő rendelkezésre bocsátásáért fizetendő díjak általános jegyzéke, a díjszámítás alapját képező tényezőkkel együttesen	A Magyar Turisztikai Ügynökség Zrt. vonatkozásában nem releváns.
22. A közadatok újrahasznosításáról szóló törvény szerinti jogorvoslati tájékoztatás	A Magyar Turisztikai Ügynökség Zrt. vonatkozásában nem releváns.
23. A közfeladatot ellátó szerv által megkötött, a közadatok újrahasznosításáról szóló törvény szerint kötött kizárólagos jogot biztosító megállapodások szerződő feleinek megjelölése, a kizárólagosság időtartamának, tárgyának, valamint a megállapodás egyéb lényeges elemeinek megjelölése	A Magyar Turisztikai Ügynökség Zrt. vonatkozásában nem releváns.
24. A közfeladatot ellátó szerv által kötött, a közadatok újrahasznosításáról szóló törvény szerint a kulturális közadatok digitalizálására kizárólagos jogot biztosító megállapodások szövege	A Magyar Turisztikai Ügynökség Zrt. vonatkozásában nem releváns.
25. A közadatok újrahasznosításáról szóló törvény szerinti azon jogszabály, közjogi szervezetszabályozó eszköz, közszolgáltatási szerződés vagy más kötelező erővel bíró dokumentum (vagy az annak elérhetőségére mutató hivatkozás), amely az újrahasznosítás céljából rendelkezésre bocsátható közadat gyűjtésével, előállításával, feldolgozásával és terjesztésével összefüggő költségek jelentős részének saját bevételből való fedezését írja elő a közfeladatot ellátó szerv részére	A Magyar Turisztikai Ügynökség Zrt. vonatkozásában nem releváns.

3. Gazdálkodási adatok

3.1. A működés törvényessége, ellenőrzések

Közzétételi egység: Vizsgálatok, ellenőrzések listája

A) Adat megnevezése	
1. A közfeladatot ellátó szervnél végzett alaptevékenységgel kapcsolatos - nyilvános megállapításokat tartalmazó - vizsgálatok, ellenőrzések felsorolása	A Magyar Turisztikai Ügynökség Zrt. vonatkozásában nem releváns.

Közzétételi egység: Az Állami Számvevőszék ellenőrzései

A) Adat megnevezése	
1. Az Állami Számvevőszék ellenőrzéseinek nyilvános megállapításai	A Magyar Turisztikai Ügynökség Zrt. vonatkozásában nem releváns.

Közzétételi egység: Egyéb ellenőrzések, vizsgálatok

A) Adat megnevezése	

1. A szervre vonatkozó egyéb ellenőrzések, vizsgálatok nyilvános megállapításai	A Nemzeti Adatvédelmi és Információszabadság Hatóság jelentése:

Nemzeti Adatvédelmi és Információszabadság Hatóság

Ügyiratszám: NAIH-2095-1/2021.
Előzmény: NAIH/2020/3680/7

A Nemzeti Adatvédelmi és Információszabadság Hatóság

jelentése

a Magyar Turisztikai Ügynökség által nem teljesített közérdekű adatigényléssel kapcsolatban

A Nemzeti Adatvédelmi és Információszabadság Hatósághoz (a továbbiakban: Hatóság) írt levelében a bejelentő azt kifogásolta, hogy a Magyar Turisztikai Ügynökség Zrt. (a továbbiakban: MTÜ) érdemben nem válaszolta meg 2020. március 10-én benyújtott adatigénylését. A bejelentő azt szerette volna megtudni, hogy az MTÜ vezérigazgatójának a Világgazdaság részére adott, 2020. március 6-án megjelent interjújában említett, azon *„szakmai grémiumba"* kik tartoznak, amely a pályázati rendszeren kívül benyújtott támogatási kérelmek elbírálásában részt vett.

Az ügyben a Hatóság az információs önrendelkezési jogról és az információszabadságról szóló 2011. évi CXII. törvény (a továbbiakban: Infotv.) 38.§ (3) a) pontja alapján vizsgálatot indított és az ügyben tájékoztatást kért az MTÜ-től.

Az MTÜ álláspontja szerint az adatigénylő által megismerni kívánt adatok az Infotv. 27. § (5)-(6) bekezdései alapján a keletkezésüktől számított 10 évig nem nyilvánosak. Ugyanakkor az MTÜ azt is kifejtette, hogy az igényelt adtok nem szolgálnak a döntés megalapozásául, azok a támogatások megítélése szempontjából irrelevánsak. Az MTÜ továbbá előadta, hogy a pályázati rendszeren kívül benyújtott támogatások előkészítő, dokumentáló és elbíráló folyamatában az MTÜ egész szervezete vesz részt és a munkaviszonyban álló munkavállalók személyes adatainak védelme hangsúlyosabb, mint a benyújtott támogatási kérelmek elbírálásában résztvevő munkavállalók személyes adatainak megismerése iránti közérdek.

A Hatóság vizsgálatában megállapította, hogy az MTÜ a Magyar Turisztikai Ügynökség Zártkörűen Működő Részvénytársaság turizmussal és vendéglátással kapcsolatos egyes feladatainak meghatározásáról szóló 61/2017. (III. 20.) Korm. rendelet (a továbbiakban: Korm. rendelet) 1. §-a alapján a támogatási kérelmek elbírálását közfeladatként végzi. A Korm. rendelet 1. §-a kimondja ugyanis, hogy az MTÜ *„a turizmussal kapcsolatos - e rendeletben és a turisztikai térségek fejlesztésének állami feladatairól szóló 2016. évi CLVI. törvényben meghatározott - állami feladatokat közfeladatként látja el"*. A Korm. rendelet 7. §-a értelmében pedig az MTÜ *„a turizmusért felelős miniszterrel kötött kezelő szervi megállapodás alapján, az erre vonatkozó külön jogszabályokban meghatározottak szerint*
a) megtervezi, előkészíti és lebonyolítja a turisztikai célelőirányzatok terhére történő pályáztatási, döntés-előkészítési, szerződéskötési, beszámoltatási és elszámoltatási feladatokat,
b) elszámol a rendelkezésére bocsátott források felhasználásával."

1055 Budapest
Falk Miksa utca 9-11.
Tel.: +36 1 391-1400
Fax: +36 1 391-1410
ugyfelszolgalat@naih.hu
www.naih.hu

Lezárva: 2023.01.31.

Az Infotv. 26. § (2) bekezdése szerint közérdekből nyilvános adat a közfeladatot ellátó szerv feladat- és hatáskörében eljáró személy neve, feladatköre, munkaköre, vezetői megbízása, a közfeladat ellátásával összefüggő egyéb személyes adata, valamint azok a személyes adatai, amelyek megismerhetőségét törvény előírja.

Az Infotv. 26. § (2) bekezdése alapján tehát az MTÜ – mint közfeladatot ellátó szerv – feladat- és hatáskörében eljáró munkatársainak neve, feladatköre, munkaköre és közfeladatuk ellátásával összefüggő egyéb személyes adata is közérdekből nyilvános adat. Tehát nyilvános mindazon munkavállalók neve és feladatköre, akiknek a feladatkörében szerepel a támogatási kérelmek elbírálásában való részvétel.

A jogalkotó az Infotv. 26. § (2) bekezdés kodifikálásakor már elvégezte a szükségesség/arányosság tesztet és az ott szereplő adatokról már kimondta, hogy ezen adatok – így a közfeladatot ellátó szerv feladat- és hatáskörében eljáró munkatársai nevének, feladatkörének – nyilvánosságához fűződő közérdek megelőzi a személyes adatok védelméhez fűződő érdeket a közfeladatot ellátó szervek működése és a közpénzek felhasználása átláthatóságának, a közélet tisztaságának érdekében.

Ugyan a vizsgált ügyben nem egy meghatározott pályázati eljárásra vonatkozó adatokat kértek, a Hatóság hangsúlyozza, hogy a közpénzekből nyújtott támogatások átláthatóságáról szóló 2007. évi CLXXXI. törvény célja is az, hogy a támogatási döntés meghozatalának teljes folyamata főszabály szerint nyilvános legyen, mivel a közélet tisztaságának és átláthatóságának egyik legeredményesebb eszköze a nyilvánosság.

Az MTÜ álláspontja szerint az adatszolgáltatás következtében kontrolálhatatlanná válhatna a döntéselőkészítésben résztvevő személyek külső megkereshetősége, amely az MTÜ törvényes működési rendjét vagy feladat- és hatáskörének illetéktelen külső befolyástól mentes ellátását veszélyeztethetné.

Az MTÜ álláspontját a Hatóság nem találta megalapozottnak. A bejelentés tárgyát képező adatigénylésben ugyanis nem konkrét támogatási kérelmek kapcsán kérték a bírálók személyének megnevezését, hanem azoknak a nevét kérték, akik feladatkörüknél fogva részt vesznek az MTÜ-nél a pályázati rendszeren kívül benyújtott támogatási kérelmek elbírálásában. Tehát a résztvevő személyek nevének megadásával nem kerül nyilvánosságra sem az, hogy egyes meghatározott pályázatokat ki bírált el a múltban és az sem, hogy egy meghatározott folyamatban lévő pályázati eljárásban kik vesznek jelenleg részt az elbírálásban.

Fontos kiemelni, hogy a Kúria még azokban az esetekben sem találta úgy, hogy a bírálók nevének nyilvánossága veszélyeztetné a szerv törvényes működését, amikor meghatározott pályázatok bírálóinak nevét kérték. A Kúria Pfv.IV.21.498/2013/5. sz. ítéletében az állami földhaszonbérlet-pályázatokra vonatkozó adatok nyilvánosságáról ugyanis azt állapította meg, hogy *„az alperes által következetesnek deklarált előkészítési tevékenység megismerése az alperes tevékenységét érdemben nem befolyásolja, sőt az alperes működésébe vetett közbizalom erősítésére is alkalmas lehet"*, ezért a döntés-előkészítésre való hivatkozást nem fogadta el az adatkiadási igény megtagadására. Ezzel az ítéletével a Kúria hatályában fenntartotta a Fővárosi Törvényszék 70.P.23.379/2012. sz. ítéletét, amely úgy foglalt állást, hogy a pályázatok elbírálására vonatkozó döntés előkészítése érdekében eljáró személyek korábbi következetes szakmai tevékenységének megismerése a jövőbeni pályázatok elbírálásra előkészítését nem veszélyezteti.

Mivel azonban az adatigénylő nem meghatározott pályázati eljárásokra – azaz nem egy meghatározott döntés meghozatalára – vonatkozóan kérte a döntés meghozatalában résztvevő munkatársak nevét, így az MTÜ által hivatkozott Infotv. 27. § (5)-(6) bekezdései nem alkalmazhatóak. A pályázatok elbírálásában résztvevő munkatársak nevének

nyilvánosságát egyébként a bírói gyakorlat szerint az Infotv. 27. § (5)-(6) bekezdései alapján akkor sem lehet korlátozni, ha az adatigény egy meghatározott pályázat elbírálásában résztvevők nevére vonatkozik. A Kúria Pfv. 21.210/2014/7. ítéletében ugyanis úgy foglalt állást a fiatalkorúak dohányzásának visszaszorításáról és a dohánytermékek kiskereskedelméről szóló 2012. évi CXXXIV. törvény alapján kiírt pályázatok kapcsán, hogy *„a bíráló bizottságok személyi összetétele - a tagok neve - nem minősül döntés-előkészítő adatnak, így nem érvényesül az automatikus nyilvánosság-korlátozás. A bizottság tagjainak javaslataikat a pályázatok tartalma alapján kell meghozniuk, a döntés ilyen értelemben nem lehet személyfüggő. Ez az adat az Infotv. 26. § (2) bekezdése alapján közérdekből nyilvános adat és a 27. § (5) bekezdés alkalmazhatóságának (döntés-előkészítés) hiányában a kért adatot ki kell adni".*

Az adatigénylő kizárólag a kérelmek elbírálásában részt vevő *„szakmai grémium"* kilétének felfedését kérte, az adatigény így – ellentétben az MTÜ állításával – nem vonatkozik sem az érkeztetésben, sem a dokumentálásban, sem pedig az előkészítés egyéb fázisaiban résztvevő munkavállalókra.

A Hatóság álláspontja szerint irreleváns az MTÜ azon állítása, amely szerint a támogatási folyamat lezárásakor a végső döntéshozó személye az MTÜ vezérigazgatója. Ugyanis a támogatási döntéseket előkészítő munkatársak is az MTÜ feladat- és hatáskörében járnak el. A Kúria Pfv.21.145/2013/5. sz. ítéletében hasonlóképpen foglalt állást: *„nem csupán a különböző döntéseket, határozatokat, a külvilágnak szóló leveleket aláíró személyeket végeznek az alperesnél érdemi munkát, hanem a döntéseket előkészítő apparátus tagjai is az alperes feladat és hatáskörében eljáró személyek".*

Az Infotv. 26. § (1) bekezdése szerint *„Az állami vagy helyi önkormányzati feladatot, valamint jogszabályban meghatározott egyéb közfeladatot ellátó szervnek vagy személynek (a továbbiakban együtt: közfeladatot ellátó szerv) lehetővé kell tennie, hogy a kezelésében lévő közérdekű adatot és közérdekből nyilvános adatot - az e törvényben meghatározott kivételekkel - erre irányuló igény alapján bárki megismerhesse".*

A Hatóság a fentiekre tekintettel megállapította, hogy az MTÜ megsértette a bejelentő közérdekből nyilvános adatok megismeréséhez fűződő jogát és többször is felszólította az adatigénylés teljesítésére. Mivel az MTÜ nem tett eleget a Hatóság felszólításaiban foglaltaknak, a Hatóság az Infotv. 58. § (2) bekezdés d) pontja alapján további intézkedésként az Infotv. 59. § (3) bekezdése alapján ezt a jelentést teszi közzé honlapján.

Budapest, 2021. február 04.

Dr. Péterfalvi Attila
elnök
c. egyetemi tanár

Közzétételi egység: A működés eredményessége, teljesítmény

A) Adat megnevezése	
1. A közfeladatot ellátó szerv feladatellátásának teljesítményére, kapacitásának jellemzésére, hatékonyságának és teljesítményének mérésére szolgáló mutatók és értékük, időbeli változásuk	A Magyar Turisztikai Ügynökség Zrt. vonatkozásában nem releváns.

Közzétételi egység: Működési statisztika

A) Adat megnevezése	
1. A közfeladatot ellátó szerv tevékenységére vonatkozó, jogszabályon alapuló statisztikai adatgyűjtés eredményei, időbeli változásuk	A Magyar Turisztikai Ügynökség Zrt. tevékenységére vonatkozó, jogszabályon alapuló statisztikai adatgyűjtés eredményei, időbeli változásuk a Központi Statisztikai Hivatal honlapján keresztül érhetők el. https://www.ksh.hu/apps/vg.hataridonaplo.tab?p_m003=10356113

A 2023. ÉVBEN ESEDÉKES ADATSZOLGÁLTATÁSOK

HATÁRIDŐNAPLÓ
a 2023. évben esedékes adatgyűjtések bekküldéséhez

Az adatszolgáltató neve:
Magyar Turisztikai Ügynökség Zártkörűen Működő Részvénytársaság
Statisztikai azonosítója:
10356113 8230 114 01

Az adatgyűjtés																
Nyilvántartási száma	Tárgyéve	Címe	Küldendő	Elrendelő szerv	Beérkezési határideje											
					jan.	feb.	már.	ápr.	máj.	jún.	júl.	aug.	sze.	okt.	nov.	dec.
1117	2022	Munkaerőköltség-felvétel	Elektronikusan: www.ksh.hu -> Adatszolgáltatóinknak -> KSH-ELEKTRA Elektronikus adatgyűjtés	KSH					10							
1405	2022	Adatszolgáltatás az egyéni bérekről és keresetekről	Elektronikusan: www.ksh.hu -> Adatszolgáltatóinknak -> KSH-ELEKTRA Elektronikus adatgyűjtés	KSH			1									
1470	2022	Nemzetközi üzleti és szállítási szolgáltatások	Elektronikusan: www.ksh.hu -> Adatszolgáltatóinknak -> KSH-ELEKTRA Elektronikus adatgyűjtés	KSH	16											
1470	2023	Nemzetközi üzleti és szállítási szolgáltatások	Elektronikusan: www.ksh.hu -> Adatszolgáltatóinknak -> KSH-ELEKTRA Elektronikus adatgyűjtés	KSH				17			17			16		

HATÁRIDŐNAPLÓ
a 2023. évben esedékes adatgyűjtések beküldéséhez

Az adatszolgáltató neve:
Magyar Turisztikai Ügynökség Zártkörűen Működő Részvénytársaság
Statisztikai azonosítója:
10356113 8230 114 01

Az adatgyűjtés															
Nyilvántartási száma	Tárgyéve	Címe	Küldendő	Elrendelő szerv	Beérkezési határideje										
					jan.	feb.	már.	ápr.	máj.	jún.	júl.	aug.	sze.	okt.	nov.	dec.
1799	2022	Jelentés a folyó környezetvédelmi ráfordításokról és a környezetvédelmi beruházásokról	Elektronikusan: www.ksh.hu -> Adatszolgáltatóinknak -> KSH-ELEKTRA Elektronikus adatgyűjtés	KSH					31							
1846	2022	Székhely és telepi adatok	Elektronikusan: www.ksh.hu -> Adatszolgáltatóinknak -> KSH-ELEKTRA Elektronikus adatgyűjtés	KSH						15						
1933	2022	Éves jelentés a beruházások összetételéről	Elektronikusan: www.ksh.hu -> Adatszolgáltatóinknak -> KSH-ELEKTRA Elektronikus adatgyűjtés	KSH			31									
2009	2022	Negyedéves munkaügyi jelentés	Elektronikusan: www.ksh.hu -> Adatszolgáltatóinknak -> KSH-ELEKTRA Elektronikus adatgyűjtés	KSH	12											
2009	2023	Negyedéves munkaügyi jelentés	Elektronikusan: www.ksh.hu -> Adatszolgáltatóinknak -> KSH-ELEKTRA Elektronikus adatgyűjtés	KSH				12			12			12		

Lezárva: 2023.01.31.

HATÁRIDŐNAPLÓ
a 2023. évben esedékes adatgyűjtések beküldéséhez

Az adatszolgáltató neve:
Magyar Turisztikai Ügynökség Zártkörűen Működő Részvénytársaság
Statisztikai azonosítója:
10356113 8230 114 01

Az adatgyűjtés																
Nyilvántartási száma	Tárgyéve	Címe	Küldendő	Elrendelő szerv	Beérkezési határideje											
					jan.	feb.	már.	ápr.	máj.	jún.	júl.	aug.	sze.	okt.	nov.	dec.
2130	2022	Az üzleti szolgáltatások kibocsátási árjelentése	Elektronikusan: www.ksh.hu -> Adatszolgáltatóinknak -> KSH-ELEKTRA Elektronikus adatgyűjtés	KSH	10											
2130	2023	Az üzleti szolgáltatások kibocsátási árjelentése	Elektronikusan: www.ksh.hu -> Adatszolgáltatóinknak -> KSH-ELEKTRA Elektronikus adatgyűjtés	KSH				11			10			9		
2236	2022	Negyedéves teljesítménystatisztikai jelentés	Elektronikusan: www.ksh.hu -> Adatszolgáltatóinknak -> KSH-ELEKTRA Elektronikus adatgyűjtés	KSH	20											
2236	2023	Negyedéves teljesítménystatisztikai jelentés	Elektronikusan: www.ksh.hu -> Adatszolgáltatóinknak -> KSH-ELEKTRA Elektronikus adatgyűjtés	KSH				20			20			20		
2237	2022	Negyedéves beruházásstatisztikai jelentés	Elektronikusan: www.ksh.hu -> Adatszolgáltatóinknak -> KSH-ELEKTRA Elektronikus adatgyűjtés	KSH	20											

Lezárva: 2023.01.31.

HATÁRIDŐNAPLÓ
a 2023. évben esedékes adatgyűjtések beküldéséhez

Az adatszolgáltató neve:
Magyar Turisztikai Ügynökség Zártkörűen Működő Részvénytársaság
Statisztikai azonosítója:
10356113 8230 114 01

Az adatgyűjtés																
Nyilvántartási száma	Tárgyéve	Címe	Küldendő	Elrendelő szerv	Beérkezési határideje											
					jan.	feb.	már.	ápr.	máj.	jún.	júl.	aug.	sze.	okt.	nov.	dec.
2237	2023	Negyedéves beruházásstatisztikai jelentés	Elektronikusan: www.ksh.hu -> Adatszolgáltatóinknak -> KSH-ELEKTRA Elektronikus adatgyűjtés	KSH				20			20			20		
2239	2022	Éves teljesítménystatisztikai jelentés	Elektronikusan: www.ksh.hu -> Adatszolgáltatóinknak -> KSH-ELEKTRA Elektronikus adatgyűjtés	KSH						1						
2240	2022	Éves beruházásstatisztikai jelentés	Elektronikusan: www.ksh.hu -> Adatszolgáltatóinknak -> KSH-ELEKTRA Elektronikus adatgyűjtés	KSH			31									
2394	2022	Éves regiszterkarbantartó kérdőív	Elektronikusan: www.ksh.hu -> Adatszolgáltatóinknak -> KSH-ELEKTRA Elektronikus adatgyűjtés	KSH						15						

Lezárva: 2023.01.31.

A 2023. ÉVBEN ESEDÉKES ADATSZOLGÁLTATÁSOK

HATÁRIDŐNAPLÓ
a 2023. évben esedékes adatgyűjtések beküldéséhez

Az adatszolgáltató neve:
Magyar Turisztikai Ügynökség Zártkörűen Működő Részvénytársaság
Statisztikai azonosítója:
10356113 8230 114 01

Az adatátadás																	
Nyilvántartási száma	Tárgyéve	Címe	Küldendő	Elrendelő szerv	Beérkezési határideje												
					jan.	feb.	már.	ápr.	máj.	jún.	júl.	aug.	sze.	okt.	nov.	dec.
2494	2022	Nemzeti Turisztikai Adatszolgáltató Központ (NTAK) szálláshely adatai	Elektronikusan: www.ksh.hu -> Adatszolgáltatóinknak -> KARÁT - Adatállományok átadása	KSH	8		8									
2494	2023	Nemzeti Turisztikai Adatszolgáltató Központ (NTAK) szálláshely adatai	Elektronikusan: www.ksh.hu -> Adatszolgáltatóinknak -> KARÁT - Adatállományok átadása	KSH		8		8	8	8	8	8	8	8	8	8

3.2. Költségvetések, beszámolók

Közzétételi egység: Éves költségvetések

A) Adat megnevezése	
1. A közfeladatot ellátó szerv éves (elemi) költségvetései	A Magyar Turisztikai Ügynökség Zrt. vonatkozásában nem releváns.

Közzétételi egység: Számviteli beszámolók

A) Adat megnevezése	
1. A közfeladatot ellátó szerv számviteli törvény szerinti beszámolói	A Magyar Turisztikai Ügynökség Zrt. számviteli beszámolója az Igazságügyi Minisztérium Céginformációs és az Elektronikus Cégeljárásban Közreműködő Szolgálat honlapján keresztül érhető el. https://e-beszamolo.im.gov.hu/oldal/kezdolap

Közzétételi egység: A költségvetés végrehajtása

A) Adat megnevezése	
1. A közfeladatot ellátó szervnek a költségvetés végrehajtásáról - a külön jogszabályban meghatározott módon és gyakoriséggal - készített beszámolói	A Magyar Turisztikai Ügynökség Zrt. vonatkozásában nem releváns.

3.3. Költségvetések, beszámolók

Közzétételi egység: A foglalkoztatottak

A) Adat megnevezése	
1. A közfeladatot ellátó szervnél foglalkoztatottak létszáma és személyi juttatásaira vonatkozó összesített adatok	

Foglalkoztatottakra vonatkozó adatok				
Megnevezés	Létszám (fő)	Bérjellegű juttatások összesítve (bruttó Ft/hó)	Egyéb juttatások összesítve (bruttó Ft/hó)	Összesen (bruttó Ft/hó)
Vezető tisztségviselő	1	1 750 000	42 667	1 792 667
Szervezeti egység vezetők	15	26 275 000	640 000	26 915 000
Egyéb foglalkoztatottak	116	77 528 190	4 602 667	82 130 857
Foglalkoztatottak összesen	***132***	***105 553 190***	***5 285 334***	***110 838 524***

2. A vezetők és a vezető tisztségviselők illetménye, munkabére, és rendszeres juttatásai, valamint költségtérítése összesített összege

MAGYAR TURISZTIKAI ÜGYNÖKSÉG

A 2009. évi CXXII. törvény 2. § (1) bekezdése szerinti vezető tisztségviselők, a Munka törvénykönyvéről szóló 2012. évi I. törvény (Mt) 208. §-a szerinti vezető állású munkavállalók, felügyelőbizottsági tagok, valamint önálló cégjegyzésre vagy bankszámla feletti rendelkezésre jogosult munkavállalók járandóságai

Vezető tisztségviselő, vezető állású munkavállalók, valamint önálló cégjegyzésre vagy bankszámla feletti rendelkezésre jogosult munkavállalók								
név	**betöltött tisztség**	**bruttó alapbér /hó (Ft)**	**bruttó cafeteria /hó (Ft)**	**egyéb pénzbeli juttatás /hó (Ft)**	**végkielégítés**	**felmondási idő**	**versenytilalmi megállapodás**	**cégjegyzési jogosultság**
Horváth Péter	vezérigazgató	1 750 000	42 667	-	Mt. szerint	Mt. szerint	-	önálló
Bődi Ivett	turizmus stratégia megvalósításért felelős vezérigazgató-helyettes	2 500 000	42 667	-	Mt. szerint	Mt. szerint	-	önálló
Jakab Zsófia	marketing és kommunikációs vezérigazgató-helyettes	2 500 000	42 667	-	Mt. szerint	Mt. szerint	-	önálló
Mód Miklós János	gazdasági és operatív vezérigazgató-helyettes	2 950 000	42 667	-	Mt. szerint	Mt. szerint	-	önálló

Igazgatóság				
név	**betöltött tisztség**	**bruttó díjazás /hó (Ft)**	**egyéb járandóság /hó (Ft)**	**jogviszony megszűnés esetén járó juttatás**
dr. Guller Zoltán	elnök	0	-	-
Jakab Zsófia	tag	0	-	-
Könnyid László	tag	500 000	-	-

Felügyelőbizottság				
név	**betöltött tisztség**	**bruttó díjazás /hó (Ft)**	**egyéb járandóság /hó (Ft)**	**jogviszony megszűnés esetén járó juttatás**
dr. Bíró Alma Noémi	tag	200 000	-	-
dr. Paulisinecz Éva	elnök	300 000	-	-
Selmeczi Dóra	tag	200 000	-	-

3. Az egyéb alkalmazottaknak nyújtott juttatások fajtája és mértéke összesítve

A) Adat megnevezése

A közfeladatot ellátó szerv által nyújtott, az államháztartásról szóló törvény szerinti költségvetési támogatások kedvezményezettjeinek nevére, a támogatás céljára, összegére, továbbá a támogatási program megvalósítási helyére vonatkozó adatok, kivéve, ha a közzététel előtt a költségvetési támogatást visszavonják vagy arról a kedvezményezett lemond

TÁMOGATÁSI JOGVISZONYOK - 2019
(EGYÉB SZERVEZETEK RÉSZÉRE NYÚJTOTT TÁMOGATÁSOK)

Kérelmet benyújtó neve	Támogatás összege (Ft)	Támogatási kategória
Adventure Egyesület	5 000 000	Turisztikai program megvalósításának támogatása
Art Today Kft.	23 000 000	Turisztikai program megvalósításának támogatása
Balatonfüred Kulturális Közgyűjtemény Fenntartó Nonprofit Kft.	5 000 000	Turisztikai program megvalósításának támogatása
Balatoni KÖR Egyesület	6 000 000	Turisztikai szakmai feladatok megvalósításának támogatása
Brain Bar Kft.	80 000 000	Turisztikai program megvalósításának támogatása
Budapest Főváros Levéltára	816 325	Turisztikai program megvalósításának támogatása
Debrecen Campus Nonprofit Közhasznú Kft.	30 000 000	Turisztikai program megvalósításának támogatása
Dr. Brendus Gyula Egyesület	2 000 000	Turisztikai program megvalósításának támogatása
Duna Művészeti Társaság Nemzetközi Multikulturális Alapítvány	20 000 000	Turisztikai program megvalósításának támogatása
ÉRV. Észak-magyarországi Regionális Vízművek Zrt.	149 402 000	Turisztikai szakmai feladatok megvalósításának támogatása
Esztergomi Rögbi Kft.	2 000 000	Turisztikai program megvalósításának támogatása
Feszt Eger Rendezvényszervező Kft.	5 000 000	Turisztikai program megvalósításának támogatása
Film-Art Stúdió Művészeti és Kereskedelmi Kft.	30 000 000	Turisztikai program megvalósításának támogatása
Fricska Alapítvány	1 500 000	Turisztikai program megvalósításának támogatása
GML Productions Kft.	15 000 000	Turisztikai program megvalósításának támogatása
Gyergyószentmiklósi Örmény Katolikus Egyesület	1 000 000	Turisztikai program megvalósításának támogatása
Hagyományok Háza	30 000 000	Turisztikai program megvalósításának támogatása
Hamu és Gyémánt Média Kft.	15 000 000	Turisztikai program megvalósításának támogatása

Hargita Közösségi Fejlesztési Társulás	1 989 643	Turisztikai program megvalósításának támogatása
Identitas Alapítvány	5 000 000	Turisztikai program megvalósításának támogatása
Kanizsa Felsőoktatásáért Alapítvány	978 750	Turisztikai szakmai feladatok megvalósításának támogatása
Kárpátaljai Magyar Turisztikai Tanács	15 000 000	Turisztikai program megvalósításának támogatása
Kincses Kolozsvár Egyesület	20 000 000	Turisztikai program megvalósításának támogatása
Madarasi Hargitáért Egyesület	1 000 000	Turisztikai program megvalósításának támogatása
Made-in-H-H-Hungary Kft.	5 000 000	Turisztikai szakmai feladatok megvalósításának támogatása
Magyar Nemzeti Múzeum - Esztergomi Vármúzeum	2 000 000	Turisztikai program megvalósításának támogatása
Marosvásárhelyért Egyesület	15 000 000	Turisztikai program megvalósításának támogatása
Magyar Utazási Irodák Szövetsége	628 119	Turisztikai szakmai feladatok megvalósításának támogatása
Mediaworks Hungary Zrt.	853 499	Turisztikai szakmai feladatok megvalósításának támogatása
Művészetek a Vidékfejlesztésért Alapítvány	50 000 000	Turisztikai program megvalósításának támogatása
NYISZ Egyesület	2 000 000	Turisztikai program megvalósításának támogatása
Ormos Imre Alapítvány	1 500 000	Turisztikai szakmai feladatok megvalósításának támogatása
Országos Magyar Diákszövetség	10 000 000	Turisztikai program megvalósításának támogatása
Pannon Gasztronómiai Akadémia Egyesület	40 000 000	Turisztikai szakmai feladatok megvalósításának támogatása
Propugnátor Üzemeltetési Kft.	14 699 922	Turisztikai program megvalósításának támogatása
Ride More Sportegyesület	4 000 000	Turisztikai program megvalósításának támogatása
Rio-Gran Bt.	1 500 000	Turisztikai program megvalósításának támogatása
Roxer Produkció Műsorkészítő Kft.	110 000 000	Turisztikai program megvalósításának támogatása
Siculus Alpin Club Egyesület	4 000 000	Turisztikai program megvalósításának támogatása
Stílusos Vidéki Éttermiség Egyesület	16 000 000	Turisztikai szakmai feladatok megvalósításának támogatása

Szent László Egyesület	5 000 000	Turisztikai program megvalósításának támogatása
Sziget Kulturális Menedzser Iroda Zrt.	30 600 000	Turisztikai program megvalósításának támogatása
Tabu Sailing Team Sportegyesület	1 261 140	Turisztikai program megvalósításának támogatása
Tokos Zenekar Egyesület (Újévi Koncert)	1 000 000	Turisztikai program megvalósításának támogatása
Tonspec Kft.	15 000 000	Turisztikai program megvalósításának támogatása
Várbástya Egyesület	3 000 000	Turisztikai program megvalósításának támogatása
VGT Capital Kft.	5 000 000	Turisztikai program megvalósításának támogatása
Zamárdi Város Önkormányzata	29 931 108	Turisztikai program megvalósításának támogatása
SC Fenyő-Wellness SRL	180 000 000	Turisztikai szakmai feladatok megvalósításának támogatása
1000 ÚT Kft.	1 326 141	Turisztikai szakmai feladatok megvalósításának támogatása
Balatonfüredi Turisztikai Egyesület	14 513 373	Turisztikai szakmai feladatok megvalósításának támogatása
BSI Sport Kft.	20 000 000	Turisztikai program megvalósításának támogatása
Budaörsi Repülőtérért Alapítvány	45 000 000	Turisztikai program megvalósításának támogatása
Budapest Főváros XII. kerület Hegyvidéki Önkormányzat	996 015 000	Turisztikai szakmai feladatok megvalósításának támogatása
Budapest Főváros XVIII. kerületi Önkormányzat	500 000	Turisztikai szakmai feladatok megvalósításának támogatása
CONTACT TRAVEL Service Idegenforgalmi Kft.	2 144 270	Turisztikai szakmai feladatok megvalósításának támogatása
Csopak Község Önkormányzata	500 000	Turisztikai szakmai feladatok megvalósításának támogatása
Debreceni Turisztikai Ügynökség Köz NKft.	1 600 000	Turisztikai szakmai feladatok megvalósításának támogatása
Debreceni Turisztikai Ügynökség Köz NKft.	1 600 000	Turisztikai szakmai feladatok megvalósításának támogatása

Duna Művészeti Társaság Nemzetközi Multikulturális Alapítvány	40 000 000	Turisztikai program megvalósításának támogatása
Dynamic Tours Kft.	2 072 108	Turisztikai szakmai feladatok megvalósításának támogatása
Dynamic Tours Kft.	2 257 256	Turisztikai szakmai feladatok megvalósításának támogatása
Dynamic Tours Kft.	2 505 585	Turisztikai szakmai feladatok megvalósításának támogatása
EFOTT Kereskedelmi és Szolgáltató Kft.	20 000 000	Turisztikai program megvalósításának támogatása
Egymillióan a magyar esportért Egyesület	1 997 000 000	Turisztikai program megvalósításának támogatása
Ferenczy Múzeumi Centrum	178 000 000	Turisztikai program megvalósításának támogatása
Hajdúszoboszlói Turisztikai KH. NKft.	23 625 100	Turisztikai szakmai feladatok megvalósításának támogatása
Hajdúszoboszlói Turisztikai KH. NKft.	1 716 000	Turisztikai szakmai feladatok megvalósításának támogatása
Hajdúszoboszlói Turisztikai KH. NKft.	2 028 200	Turisztikai szakmai feladatok megvalósításának támogatása
Hidvégardó Község Önkormányzata	500 000	Turisztikai szakmai feladatok megvalósításának támogatása
Hungaro Classic Kft.	80 000 000	Turisztikai program megvalósításának támogatása
IK HOTELS Vendéglátó Kft.	3 000 000	Turisztikai szakmai feladatok megvalósításának támogatása
KOD Média Kft.	90 000 000	Turisztikai program megvalósításának támogatása
Kultúra a Magyarságért NKft.	1 397 660	Turisztikai szakmai feladatok megvalósításának támogatása
Kultúra a Magyarságért NKft.	1 357 773	Turisztikai szakmai feladatok megvalósításának támogatása
Kultúra a Magyarságért NKft.	1 586 870	Turisztikai szakmai feladatok megvalósításának támogatása
Kultúra a Magyarságért NKft.	2 955 885	Turisztikai szakmai feladatok megvalósításának támogatása
Kultúra a Magyarságért NKft.	2 554 743	Turisztikai szakmai feladatok megvalósításának támogatása
Kultúra a Magyarságért NKft.	2 737 327	Turisztikai szakmai feladatok megvalósításának támogatása

Lenti Város Önkormányzata	1 000 000	Turisztikai szakmai feladatok megvalósításának támogatása
Magyar Bocuse D'Or Akadémia Egyesület	50 000 000	Turisztikai szakmai feladatok megvalósításának támogatása
Magyar Turisztikai Szövetség Alapítvány	2 525 007 460	Turisztikai szakmai feladatok megvalósításának támogatása
Microcosmos Utazási Kft.	3 000 000	Turisztikai szakmai feladatok megvalósításának támogatása
Microcosmos Utazási Kft.	3 000 000	Turisztikai szakmai feladatok megvalósításának támogatása
Nanushka International Zrt.	10 000 000	Turisztikai szakmai feladatok megvalósításának támogatása
Network 360 Reklámügynökség Kft.	50 000 000	Turisztikai program megvalósításának támogatása
Nyugat-Balatoni Turisztikai Iroda NKft	20 990 052	Turisztikai szakmai feladatok megvalósításának támogatása
Orfű Községi Önkormányzat	1 000 000	Turisztikai szakmai feladatok megvalósításának támogatása
Rajka Község Önkormányzata	500 000	Turisztikai szakmai feladatok megvalósításának támogatása
Sepsiszentgyörgy Város Önkormányzata	1 000 000	Turisztikai szakmai feladatok megvalósításának támogatása
Sinbad Kft.	11 160 182	Turisztikai szakmai feladatok megvalósításának támogatása
Siófok Város Önkormányzata	500 000	Turisztikai szakmai feladatok megvalósításának támogatása
Sopron Régió Turisztikai Központ NKft.	40 325 675	Turisztikai szakmai feladatok megvalósításának támogatása
Szarvas Város Önkormányzata	1 000 000	Turisztikai szakmai feladatok megvalósításának támogatása
Székesfehérvár Városgondnoksága Kft.	2 000 000	Turisztikai szakmai feladatok megvalósításának támogatása
Szépvíz Község Polgármesteri Hivatal	500 000	Turisztikai szakmai feladatok megvalósításának támogatása
Sziget Kulturális Menedzser Iroda Zrt.	7 000 000	Turisztikai program megvalósításának támogatása
Sziget Kulturális Menedzser Iroda Zrt.	50 000 000	Turisztikai program megvalósításának támogatása
Sziget Kulturális Menedzser Iroda Zrt.	50 000 000	Turisztikai program megvalósításának támogatása

Tatabánya Megyei Jogú Város Önkormányzat	1 000 000	Turisztikai szakmai feladatok megvalósításának támogatása
Telkibánya Község Önkormányzata	500 000	Turisztikai szakmai feladatok megvalósításának támogatása
Tokaj Város Önkormányzata	27 045 800	Turisztikai szakmai feladatok megvalósításának támogatása
VOLT Produkció Kft.	203 350 000	Turisztikai program megvalósításának támogatása
VOLT Produkció Kft.	2 400 000	Turisztikai program megvalósításának támogatása
VOLT Produkció Kft.	33 450 000	Turisztikai program megvalósításának támogatása
VOLT Produkció Kft.	4 300 000	Turisztikai program megvalósításának támogatása
VOLT Produkció Kft.	9 500 000	Turisztikai program megvalósításának támogatása
VOLT Produkció Kft.	67 000 000	Turisztikai program megvalósításának támogatása
VOLT Produkció Kft.	14 000 000	Turisztikai program megvalósításának támogatása
VOLT Produkció Kft.	36 000 000	Turisztikai program megvalósításának támogatása
Zalakaros Város Önkormányzata	23 500 000	Turisztikai szakmai feladatok megvalósításának támogatása
Magyar Turisztikai Szövetség Alapítvány	83 119 778	Turisztikai szakmai feladatok megvalósításának támogatása

TÁMOGATÁSI JOGVISZONYOK - 2020
(EGYÉB SZERVEZETEK RÉSZÉRE NYÚJTOTT TÁMOGATÁSOK)

Kérelmet benyújtó neve	Támogatás összege (Ft)	Támogatási kategória
Film-Art Stúdió Műv-i és Ker-i Kft.	50 000 000	Turisztikai szakmai feladatok megvalósításának támogatása
Magyar Turisztikai Szövetség Alapítvány	45 148 713	Turisztikai szakmai feladat megvalósításának támogatása
Magyar Turisztikai Szövetség Alapítvány	200 000 000	Turisztikai szakmai feladat megvalósításának támogatása
Magyar Kongresszusi Iroda Kft.	127 000 000	Turisztikai szakmai feladat megvalósításának támogatása
PR in Hungary Kft.	30 929 045	Turisztikai szakmai feladat megvalósításának támogatása
Pannon Gasztronómia Akadémia Egyesület	30 000 000	Turisztikai szakmai feladatok megvalósításának támogatása
Magyar Turisztikai Szövetség Alapítvány	135 000 000	Turisztikai szakmai feladatok megvalósításának támogatása
Roxer Produkció Műsorkészítő Kft.	110 000 000	Turisztikai program megvalósításának támogatása
Brain Bar Kft.	80 000 000	Turisztikai program megvalósításának támogatása
GML Productions Kft.	20 000 000	Turisztikai program megvalósításának támogatása
Symphonic Concert Management Kft.	35 000 000	Turisztikai program megvalósításának támogatása
Duna Művészeti Társaság Nemzetközi Multikulturális Alapítvány	25 000 000	Turisztikai program megvalósításának támogatása
Budapest-Belváros Nagyboldogasszony Főplébánia	50 000 000	Turisztikai szakmai feladatok megvalósításának támogatása
Kalotaszeg NTE Egyesület	2 000 000	Turisztikai program megvalósításának támogatása
BSI Sport Kft.	20 000 000	Turisztikai program megvalósításának támogatása
Magyar Turisztikai Szövetség Alapítvány	68 925 000	Turisztikai szakmai feladatok megvalósításának támogatása
EFOTT Kereskedelmi és Szolgáltató Kft.	35 000 000	Turisztikai program megvalósításának támogatása
Entropy Event Kft.	13 000 000	Turisztikai program megvalósításának támogatása
Csabai Rendezvényszervező Kft.	7 900 000	Turisztikai program megvalósításának támogatása

Népművészeti Egyesületek Szövetsége	12 590 000	Turisztikai program megvalósításának támogatása
Magyar Tenger.com Kft.	2 272 000	Turisztikai program megvalósításának támogatása
Műegyetemi Hallgatói Szolgáltató Kft.	6 700 000	Turisztikai program megvalósításának támogatása
Deep Night Production Bt.	2 600 000	Turisztikai program megvalósításának támogatása
Magyar Szőlő- és Borkultúra NKft.	6 700 000	Turisztikai program megvalósításának támogatása
East Fest Event Kft.	14 819 700	Turisztikai program megvalósításának támogatása
Víz, Zene, Virág Fesztivál NKft.	7 000 000	Turisztikai program megvalósításának támogatása
Feszt Eger Rendezvényszervező Kft.	2 252 430	Turisztikai program megvalósításának támogatása
Esztár Fejlődésért Alapítvány	2 320 000	Turisztikai program megvalósításának támogatása
Ördögkatlan Fesztivál Egyesület	5 327 000	Turisztikai program megvalósításának támogatása
Tonspec Kft.	14 676 145	Turisztikai program megvalósításának támogatása
Fehérvári Fesztivál Koncert Szervező Kft.	14 981 800	Turisztikai program megvalósításának támogatása
Rega-Tófi Vendéglátó és Ker Kft.	1 118 000	Turisztikai program megvalósításának támogatása
Veszprémi Ünnepi Játékok NKft.	14 982 000	Turisztikai program megvalósításának támogatása
Green Team Even & Marketing Kft.	5 500 000	Turisztikai program megvalósításának támogatása
HÖOK Hallgatói Szolg NKft.	4 700 000	Turisztikai program megvalósításának támogatása
Magyar Gasztrokulturális Rendezvényszervező Kft.	3 146 638	Turisztikai program megvalósításának támogatása
FOO Szolgáltató Kft.	16 000 000	Turisztikai program megvalósításának támogatása
Fiatalok a Magyar Zenéért Egyesület	1 000 000	Turisztikai program megvalósításának támogatása
Hangtrend Kft.	1 242 540	Turisztikai program megvalósításának támogatása
Alterába Szolgáltató Kft.	2 840 000	Turisztikai program megvalósításának támogatása

Székedli és Tóth Ker és Szolg Kft.	1 000 000	Turisztikai program megvalósításának támogatása
Kombo Projekt Kft.	5 602 523	Turisztikai program megvalósításának támogatása
Nyugat Produkció Kft.	980 000	Turisztikai program megvalósításának támogatása
Ride More Sportegyesület	3 000 000	Turisztikai program megvalósításának támogatása
Balatoni KÖR Egyesület	10 000 000	Turisztikai szakmai feladatok megvalósításának támogatása
Magyar Zsidó Kulturális Egyesület	5 500 000	Turisztikai szakmai feladatok megvalósításának támogatása
Magyar Zsidó Kulturális Egyesület	11 928 450	Turisztikai szakmai feladatok megvalósításának támogatása
Magyar Zsidó Kulturális Egyesület	1 000 000	Turisztikai szakmai feladatok megvalósításának támogatása
Magyar Zsidó Kulturális Egyesület	2 750 000	Turisztikai program megvalósításának támogatása
Magyar Zsidó Kulturális Egyesület	14 971 600	Turisztikai szakmai feladatok megvalósításának támogatása
Magyar Zsidó Kulturális Egyesület	26 172 260	Turisztikai szakmai feladatok megvalósításának támogatása
Kincses Kolozsvár Egyesület	9 800 000	Turisztikai program megvalósításának támogatása
Notitia Honismereti Hagyományőrző és Turisztikai Alapítvány	10 000 000	Turisztikai program megvalósításának támogatása
VOLT Produkció Kft.	76 330 000	Turisztikai program megvalósításának támogatása
VOLT Produkció Kft.	15 500 000	Turisztikai program megvalósításának támogatása
VOLT Produkció Kft.	29 875 000	Turisztikai program megvalósításának támogatása
VOLT Produkció Kft.	17 065 000	Turisztikai program megvalósításának támogatása
VOLT Produkció Kft.	31 230 000	Turisztikai program megvalósításának támogatása
Összpróba Alapítvány	10 000 000	Turisztikai program megvalósításának támogatása
Marosvásárhelyért Egyesület	20 000 000	Turisztikai program megvalósításának támogatása
ALBA REGIA Ifjúsági és Szabadidős Egyesület	300 000	Turisztikai program megvalósításának támogatása

Lenti Város Önkormányzata	31 069 000	Turisztikai program megvalósításának támogatása
Lenti Gyógyfürdő Kft.	48 890 705	Turisztikai szakmai feladatok megvalósításának támogatása
Debreceni Campus NKft.	35 000 000	Turisztikai program megvalósításának támogatása
KOD Média Kft.	80 000 000	Turisztikai program megvalósításának támogatása
Kárpátaljai Magyar Turisztikai Tanács	3 000 000	Turisztikai program megvalósításának támogatása
Hello Wood Zrt.	30 000 000	Turisztikai program megvalósításának támogatása
Magyar Futósport Egyesület	800 000	Turisztikai program megvalósításának támogatása
Magyar Bocuse D'Or Akadémia Egyesület	175 000 000	Turisztikai program megvalósításának támogatása
Magyar Turisztikai Szövetség Alapítvány	119 850 789	Turisztikai szakmai feladatok megvalósításának támogatása
Magyar Turisztikai Szövetség Alapítvány	452 000 000	Turisztikai szakmai feladatok megvalósításának támogatása

TÁMOGATÁSI JOGVISZONYOK - 2021
(EGYÉB SZERVEZETEK RÉSZÉRE NYÚJTOTT TÁMOGATÁSOK)

Kérelmet benyújtó neve	Támogatás összege (Ft)	Támogatási kategória
Egymillióan a magyar Esportért Egyesület	2 000 000 000	Turisztikai program megvalósításának támogatása
Magyar Bocuse D'Or Akadémia Egyesület	276 630 000	Turisztikai program megvalósításának támogatása
Duna Művészeti Társaság Nemzetközi Multikulturális Alapítvány	40 000 000	Turisztikai program megvalósításának támogatása
Ice Flora Alapítvány	52 000 000	Turisztikai program megvalósításának támogatása
Roxer Produkció Műsorkészítő Kft.	100 000 000	Turisztikai program megvalósításának támogatása
Kincses Kolozsvár Egyesület	15 000 000	Turisztikai program megvalósításának támogatása
Pannon Gasztronómia Akadémia Egyesület	40 000 000	Turisztikai szakmai feladatok megvalósításának támogatása
Művészetek Völgye NKft.	50 000 000	Turisztikai program megvalósításának támogatása
Népművészeti Egyesületek Szövetsége	50 000 000	Turisztikai program megvalósításának támogatása
Határtalan Hangok Közhasznú Alapítvány	25 000 000	Turisztikai program megvalósításának támogatása
Debreceni Campus NKft	50 000 000	Turisztikai program megvalósításának támogatása
GML Productions Kft.	20 000 000	Turisztikai program megvalósításának támogatása
EFOTT Kereskedelmi és Szolgáltató Kft.	20 000 000	Turisztikai program megvalósításának támogatása
Kányaváry Borbirtok Kft.	10 000 000	Turisztikai program megvalósításának támogatása
Kenyérlelke Kft.	30 000 000	Turisztikai program megvalósításának támogatása
Magyar Tenger.com Kft.	10 000 000	Turisztikai program megvalósításának támogatása
Marosvásárhelyért Egyesület	15 000 000	Turisztikai program megvalósításának támogatása
Asociatia Nurture in Nature Egyesület	1 000 000	Turisztikai program megvalósításának támogatása
Zetelaka Erdőrendészeti Hivatal Zrt.	5 000 000	Turisztikai program megvalósításának támogatása
Magyar Kajak-Kenu Szövetség	20 000 000	Turisztikai program megvalósításának támogatása

Neva Bien Kft.	50 000 000	Turisztikai szakmai feladatok megvalósításának támogatása
Stílusos Vidéki Éttermiség Egyesület	29 000 000	Turisztikai szakmai feladatok megvalósításának támogatása
Budapesti Corvinus Egyetem	30 000 000	Turisztikai szakmai feladatok megvalósításának támogatása
4 Bro Hungary Kft.	45 000 000	Turisztikai program megvalósításának támogatása
VOLT Produkció Kft.	46 000 000	Turisztikai program megvalósításának támogatása
Magyar Szállodák és Éttermek Szövetsége	8 669 054	Turisztikai szakmai feladatok megvalósításának támogatása
Szent László Egyesület	2 000 000	Turisztikai program megvalósításának támogatása
Madarasi Hargitáért Egyesület	1 000 000	Turisztikai program megvalósításának támogatása
Truck Race Promotion Kft.	40 000 000	Turisztikai program megvalósításának támogatása
Dining Guide Kft.	5 000 000	Turisztikai program megvalósításának támogatása
Aeroglobe Kft.	60 000 000	Turisztikai program megvalósításának támogatása
Magyar Szőlő- és Borkultúra Nonprofit Kft.	35 000 000	Turisztikai program megvalósításának támogatása
Virtus Egyesület	3 000 000	Turisztikai program megvalósításának támogatása
Kárpátaljai Magyar Turisztikai Tanács	5 000 000	Turisztikai program megvalósításának támogatása
Kalotaszeg NTE Egyesület	2 000 000	Turisztikai program megvalósításának támogatása
Magyar Tájépítészek Szövetsége	1 000 000	Turisztikai program megvalósításának támogatása
Duna Művészeti Társaság Nemzetközi Multikulturális Alapítvány	25 000 000	Turisztikai program megvalósításának támogatása
BSI Sport Kft.	25 000 000	Turisztikai program megvalósításának támogatása
ALBA REGIA Ifjúsági és Szabadidős Egyesület	300 000	Turisztikai program megvalósításának támogatása
Mini Jazzfesztivál Egyesület	3 000 000	Turisztikai program megvalósításának támogatása
Székely Gazdaszervezetek Egyesülete	1 900 000	Turisztikai program megvalósításának támogatása
Kincses Kolozsvár Egyesület	10 200 000	Turisztikai program megvalósításának támogatása

Symphonic Concert Management Kft.	30 000 000	Turisztikai program megvalósításának támogatása
Erdélyi Gasztronómiai Szövetség	1 800 000	Turisztikai szakmai feladatok megvalósításának támogatása
Magyar Utazási Irodák Szövetsége	2 548 187	Turisztikai szakmai feladatok megvalósításának támogatása
Balatoni Turizmus Szövetség	5 000 000	Turisztikai szakmai feladatok megvalósításának támogatása
Dürlin Kft.	20 000 000	Turisztikai program megvalósításának támogatása
Full 2000 Kft.	20 000 000	Turisztikai program megvalósításának támogatása
Stílusos Vidéki Éttermiség Egyesület	48 480 000	Turisztikai szakmai feladatok megvalósításának támogatása
Brain Bar Kft.	80 000 000	Turisztikai program megvalósításának támogatása
Blue Point Sportegyesület	20 000 000	Turisztikai program megvalósításának támogatása
Szolnok MJV Önkormányzata	500 000	Turisztikai szakmai feladatok megvalósításának támogatása
Poroszló Községi Önkormányzata	500 000	Turisztikai szakmai feladatok megvalósításának támogatása
Kübekháza Községi Önkormányzat	500 000	Turisztikai szakmai feladatok megvalósításának támogatása
BIOKOM Pécsi Városüzemeltetési és Környezetgazdálkodási NKft.	500 000	Turisztikai szakmai feladatok megvalósításának támogatása
Buzsák Község Önkormányzata	500 000	Turisztikai szakmai feladatok megvalósításának támogatása
Szentbékkálla Község Önkormányzata	500 000	Turisztikai szakmai feladatok megvalósításának támogatása
Gyenesdiás Nagyközség Önkormányzata	500 000	Turisztikai szakmai feladatok megvalósításának támogatása
Varsány Község Önkormányzata	500 000	Turisztikai szakmai feladatok megvalósításának támogatása
Szár Község Önkormányzata	300 000	Turisztikai szakmai feladatok megvalósításának támogatása
Veresegyház Város Önkormányzata	1 000 000	Turisztikai szakmai feladatok megvalósításának támogatása
Siklós Város Önkormányzata	500 000	Turisztikai szakmai feladatok megvalósításának támogatása
Nagylók Község Önkormányzata	500 000	Turisztikai szakmai feladatok megvalósításának támogatása
Szarvas Város Önkormányzata	499 999	Turisztikai szakmai feladatok megvalósításának támogatása

Jászberény Város Önkormányzat	500 000	Turisztikai szakmai feladatok megvalósításának támogatása
Rajka Község Önkormányzata	500 000	Turisztikai szakmai feladatok megvalósításának támogatása
Etyek Nagyközség Önkormányzata	500 000	Turisztikai szakmai feladatok megvalósításának támogatása
Nagykőrös Város Önkormányzata	499 999	Turisztikai szakmai feladatok megvalósításának támogatása
Dr. Brendus Gyula Egyesület	2 000 000	Turisztikai program megvalósításának támogatása
Lenti Város Önkormányzata	500 000	Turisztikai szakmai feladatok megvalósításának támogatása
Csabrendek Nagyközség Önkormányzata	300 000	Turisztikai szakmai feladatok megvalósításának támogatása
CRB Cityrama Kft.	1 232 300	Turisztikai szakmai feladatok megvalósításának támogatása
Agyagosszergény Község Önkormányzata	499 999	Turisztikai szakmai feladatok megvalósításának támogatása
Via Kanizsa Városüzemeltető Nonprofit Zrt.	1 000 000	Turisztikai szakmai feladatok megvalósításának támogatása
CONTACT TRAVEL Service Idegenforgalmi Kft.	5 946 408	Turisztikai program megvalósításának támogatása
Göd Város Önkormányzata	300 000	Turisztikai szakmai feladatok megvalósításának támogatása
Nagyigmánd Nagyközség Önkormányzata	500 000	Turisztikai szakmai feladatok megvalósításának támogatása
Tardoskedd Község	500 000	Turisztikai szakmai feladatok megvalósításának támogatása
Drávaszabolcs Község Önkormányzata	300 000	Turisztikai szakmai feladatok megvalósításának támogatása
Hajdúszoboszló Város Önkormányzata	500 000	Turisztikai szakmai feladatok megvalósításának támogatása
Kalotaszentkirály Község	500 000	Turisztikai szakmai feladatok megvalósításának támogatása
Egymillióan a magyar Esportért Egyesület	1 200 000 000	Turisztikai program megvalósításának támogatása
Magyar Bocuse D'Or Akadémia Egyesület	75 000 000	Turisztikai program megvalósításának támogatása
Notitia Honismereti Hagyományőrző és Turisztikai Alapítvány	9 000 000	Turisztikai program megvalósításának támogatása
Marosvásárhelyért Egyesület	12 000 000	Turisztikai program megvalósításának támogatása
Magyar Turisztikai Program Alapítvány	50 000 000	Turisztikai program megvalósításának támogatása

Művészetek a Vidékfejlesztésért Alapítvány	60 000 000	Turisztikai program megvalósításának támogatása
Magyar Turisztikai Szövetség Alapítvány	2 090 500 000	Turisztikai szakmai feladatok megvalósításának támogatása
Magyar Turisztikai Szövetség Alapítvány	497 557 268	Turisztikai szakmai feladatok megvalósításának támogatása
Magyar Turisztikai Szövetség Alapítvány	472 822 507	Turisztikai szakmai feladatok megvalósításának támogatása
Magyar Turisztikai Szövetség Alapítvány	127 000 000	Turisztikai szakmai feladatok megvalósításának támogatása
Magyar Turisztikai Minőség Tanúsító Testület NKft.	150 000 000	Turisztikai szakmai feladatok megvalósításának támogatása
Adventure Egyesület	3 500 000	Turisztikai program megvalósításának támogatása
Makó Város Önkormányzata	500 000	Turisztikai program megvalósításának támogatása

TÁMOGATÁSI JOGVISZONYOK - 2022
(EGYÉB SZERVEZETEK RÉSZÉRE NYÚJTOTT TÁMOGATÁSOK)

Kérelmet benyújtó neve	Támogatás összege (Ft)	Támogatási kategória
Magyar Bocuse D'Or Akadémia Egyesület	723 370 000	Turisztikai program megvalósításának támogatása
VOLT Produkció Kft.	174 000 000	Turisztikai program megvalósításának támogatása
Művészetek a Vidékfejlesztésért Alapítvány	60 000 000	Turisztikai program megvalósításának támogatása
Adventure Egyesület	10 900 000	Turisztikai program megvalósításának támogatása
Makó Város Önkormányzata	500 000	Turisztikai program megvalósításának támogatása
Marosvásárhelyért Egyesület	15 000 000	Turisztikai program megvalósításának támogatása
Roxer Produkció Műsorkészítő Kft.	100 000 000	Turisztikai program megvalósításának támogatása
Falusi és Agroturizmus Országos Szövetsége	10 000 000	Turisztikai szakmai feladatok megvalósításának támogatása
Stílusos Vidéki Éttermiség Egyesület	29 000 000	Turisztikai szakmai feladatok megvalósításának támogatása
EFOTT Kereskedelmi és Szolgáltató Kft.	20 000 000	Turisztikai program megvalósításának támogatása
Truck Race Promotion Kft.	40 000 000	Turisztikai program megvalósításának támogatása
GML Productions Kft.	20 000 000	Turisztikai program megvalósításának támogatása
Szent László Egyesület	2 000 000	Turisztikai program megvalósításának támogatása
Ice Flora Alapítvány	50 000 000	Turisztikai program megvalósításának támogatása
Kincses Kolozsvár Egyesület	25 000 000	Turisztikai program megvalósításának támogatása
Virtus Egyesület	3 000 000	Turisztikai program megvalósításának támogatása
Symphonic Concert Management Kft.	20 000 000	Turisztikai program megvalósításának támogatása
Művészetek Völgye NKft.	50 000 000	Turisztikai program megvalósításának támogatása
Ride More Sportegyesület	9 800 000	Turisztikai program megvalósításának támogatása
Network 360 Reklámügynökség Kft.	80 000 000	Turisztikai program megvalósításának támogatása
Magyar Szőlő- és Borkultúra NKft.	35 000 000	Turisztikai program megvalósításának támogatása

Duna Művészeti Társaság Nemzetközi Multikulturális Alapítvány	65 000 000	Turisztikai program megvalósításának támogatása
Erdélyi Gasztronómiai Szövetség	1 800 000	Turisztikai szakmai feladatok megvalósításának támogatása
Székely Gazdaszervezetek Egyesülete	1 900 000	Turisztikai program megvalósításának támogatása
Kalotaszeg NTE Egyesület	2 000 000	Turisztikai program megvalósításának támogatása
KOD Média Kft.	190 000 000	Turisztikai program megvalósításának támogatása
Madarasi Hargitáért Egyesület	1 000 000	Turisztikai program megvalósításának támogatása
Mini Jazzfesztivál Egyesület	6 000 000	Turisztikai program megvalósításának támogatása
Asociatia Nurture in Nature	1 000 000	Turisztikai program megvalósításának támogatása
Aeroglobe Kft.	60 000 000	Turisztikai program megvalósításának támogatása
A-Z Ügynökség Zrt.	100 000 000	Turisztikai program megvalósításának támogatása
Epicure Events Kft.	80 000 000	Turisztikai szakmai feladatok megvalósításának támogatása
Chaine des Rotisseurs Társaság	6 500 000	Turisztikai program megvalósításának támogatása
Pro Cultura Siculi Közösségi Fejlesztési Társulás	7 700 000	Turisztikai program megvalósításának támogatása
Dr. Brendus Gyula Egyesület	2 800 000	Turisztikai program megvalósításának támogatása
Zengő Egyesület	3 000 000	Turisztikai program megvalósításának támogatása
Asociatia Sandor Arts & Education	2 800 000	Turisztikai program megvalósításának támogatása
Magyar Turisztikai Minőségtanúsító Testület NKft.	450 000 000	Turisztikai szakmai feladatok megvalósításának támogatása
Jurta Egyesület	500 000	Turisztikai program megvalósításának támogatása
Valfort House Kft.	5 000 000	Turisztikai program megvalósításának támogatása
Magyar Kertörökség Alapítvány	20 000 000	Turisztikai program megvalósításának támogatása
Magyar Utazási Irodák Szövetsége	2 900 000	Turisztikai szakmai feladatok megvalósításának támogatása
Magyar Kempingszövetség	3 000 000	Turisztikai program megvalósításának támogatása

Archea Építész Műhely Kft.	5 000 000	Turisztikai szakmai feladatok megvalósításának támogatása
Brain Bar Kft.	80 000 000	Turisztikai program megvalósításának támogatása
Kenyérlelke Kft.	10 000 000	Turisztikai program megvalósításának támogatása
Országos Magyar Diákszövetség	11 000 000	Turisztikai szakmai feladatok megvalósításának támogatása
Tonspec Kft.	20 000 000	Turisztikai program megvalósításának támogatása
Magyar Turisztikai Szövetség Alapítvány	64 020 700	Turisztikai szakmai feladatok megvalósításának támogatása
Magyar Turisztikai Szövetség Alapítvány	167 640 000	Turisztikai szakmai feladatok megvalósításának támogatása
Magyar Turisztikai Program Alapítvány	150 000 000	Turisztikai szakmai feladatok megvalósításának támogatása
Magyar Turisztikai Szövetség Alapítvány	449 551 457	Turisztikai szakmai feladatok megvalósításának támogatása
Magyar Bocuse D'Or Akadémia Egyesület	200 000 000	Turisztikai szakmai feladatok megvalósításának támogatása
Pannon Gasztronómia Akadémia Egyesület	20 000 000	Turisztikai szakmai feladatok megvalósításának támogatása
Debreceni Campus Nonprofit Közhasznú Kft.	30 000 000	Turisztikai program megvalósításának támogatása
Magyar Fürdőszövetség	3 810 000	Turisztikai szakmai feladatok megvalósításának támogatása
Magyar Fürdőszövetség	4 000 000	Turisztikai szakmai feladatok megvalósításának támogatása
BSI Sport, -marketing, -szervező Kft.	25 000 000	Turisztikai program megvalósításának támogatása

TÁMOGATÁSI JOGVISZONYOK - 2019
(AZ MTÜ TULAJDONOSI JOGGYAKORLÁSA ALATT ÁLLÓ SZERVEZETEK RÉSZÉRE NYÚJTOTT TÁMOGATÁSOK)

Kérelmet benyújtó neve	Támogatás összege (Ft)	Támogatási kategória
Hungarofest Nemzeti Rendezvényszervező NKft.	1 641 633 000	Turisztikai szakmai feladatok megvalósításának támogatása
Hungarofest Nemzeti Rendezvényszervező NKft.	33 285 225	Turisztikai szakmai feladatok megvalósításának támogatása
Turisztikai Marketingkommunikációs Ügynökség NZrt.	5 530 602 000	Turisztikai szakmai feladatok megvalósításának támogatása
Turisztikai Marketingkommunikációs Ügynökség NZrt.	451 440 000	Turisztikai szakmai feladatok megvalósításának támogatása
Kisfaludy2030 Turisztikai Fejlesztő NZrt.	49 618 748 315	Turisztikai szakmai feladatok megvalósításának támogatása
Badacsony és térsége Turisztikai Fejlesztő NZrt.	85 223 700	Turisztikai szakmai feladatok megvalósításának támogatása
EXPO 2020 Magyarország NKft.	7 797 000 000	Turisztikai szakmai feladatok megvalósításának támogatása
Gödöllői Királyi Kastély NKft.	100 000 000	Turisztikai szakmai feladatok megvalósításának támogatása
Helikon Kastélymúzeum NKft.	100 000 000	Turisztikai szakmai feladatok megvalósításának támogatása
Magyar Divat & Design Ügynökség NZrt	1 000 000 000	Turisztikai szakmai feladatok megvalósításának támogatása
Turisztikai Marketingkommunikációs Ügynökség NZrt.	417 920 000	Turisztikai szakmai feladatok megvalósításának támogatása
	4 482 080 000	Turisztikai szakmai feladatok megvalósításának támogatása

Turisztikai Marketingkommunikációs Ügynökség NZrt.		
Turisztikai Marketingkommunikációs Ügynökség NZrt.	7 000 000 000	Turisztikai szakmai feladatok megvalósításának támogatása
Turisztikai Marketingkommunikációs Ügynökség NZrt.	1 311 790 525	Turisztikai szakmai feladatok megvalósításának támogatása

TÁMOGATÁSI JOGVISZONYOK - 2020
(AZ MTÜ TULAJDONOSI JOGGYAKORLÁSA ALATT ÁLLÓ SZERVEZETEK RÉSZÉRE NYÚJTOTT TÁMOGATÁS)

Kérelmet benyújtó neve	Támogatás összege (Ft)	Támogatási kategória
Kisfaludy2030 Turisztikai Fejlesztő NZrt.	52 267 781 253	Turisztikai szakmai feladatok megvalósításának támogatása
Helikon Kastélymúzeum NKft.	290 000 000	Turisztikai szakmai feladatok megvalósításának támogatása
Kisfaludy2030 Turisztikai Fejlesztő NZrt.	163 442 018	Turisztikai szakmai feladatok megvalósításának támogatása
Eszterháza Kulturális, Kutató- és Fesztiválközpont NKft.	2 060 000 000	Turisztikai szakmai feladatok megvalósításának támogatása
Turisztikai Marketingkommunikációs Ügynökség NZrt.	21 681 399 224	Turisztikai szakmai feladatok megvalósításának támogatása
Turisztikai Marketingkommunikációs Ügynökség NZrt.	4 521 388 000	Turisztikai szakmai feladatok megvalósításának támogatása
Kisfaludy2030 Turisztikai Fejlesztő NZrt.	414 659 530	Turisztikai szakmai feladatok megvalósításának támogatása
Turisztikai Marketingkommunikációs Ügynökség NZrt.	10 000 000 000	Turisztikai szakmai feladatok megvalósításának támogatása
Badacsony és térsége Turisztikai Fejlesztő NZrt.	1 042 000 000	Turisztikai szakmai feladatok megvalósításának támogatása
Kisfaludy2030 Turisztikai Fejlesztő NZrt.	1 881 095 480	Turisztikai szakmai feladatok megvalósításának támogatása
Hungarofest Nemzeti Rendezvényszervező	551 633 000	Turisztikai program megvalósítása
Turisztikai Marketingkommunikációs Ügynökség NZrt.	2 798 601 000	Turisztikai szakmai feladatok megvalósításának támogatása
Badacsony és térsége Turisztikai Fejlesztő NZrt.	258 908 053	Turisztikai szakmai feladatok megvalósításának támogatása

Turisztikai Marketingkommunikációs Ügynökség NZrt.	440 666 828	Turisztikai szakmai feladatok megvalósításának támogatása
Sopron-Fertő Turisztikai Fejlesztő NZrt.	777 000 000	Turisztikai szakmai feladatok megvalósításának támogatása
Sopron-Fertő Turisztikai Fejlesztő NZrt.	348 951 887	Turisztikai szakmai feladatok megvalósításának támogatása
Magyar Divat & Design Ügynökség NZrt.	2 300 000 000	Turisztikai szakmai feladatok megvalósításának támogatása
Kisfaludy2030 Turisztikai Fejlesztő NZrt.	122 243 248 771	Turisztikai szakmai feladatok megvalósításának támogatása
Turisztikai Marketingkommunikációs Ügynökség NZrt.	480 000 000	Turisztikai szakmai feladatok megvalósításának támogatása
Turisztikai Marketingkommunikációs Ügynökség NZrt.	50 000 000	Turisztikai szakmai feladatok megvalósításának támogatása
Kisfaludy2030 Turisztikai Fejlesztő NZrt.	569 000 000	Turisztikai szakmai feladatok megvalósításának támogatása
EXPO 2020 Magyarország NKft.	6 923 000 000	Turisztikai szakmai feladatok megvalósításának támogatása
Turisztikai Marketingkommunikációs Ügynökség NZrt.	485 000 000	Turisztikai szakmai feladatok megvalósításának támogatása
Kisfaludy2030 Turisztikai Fejlesztő NZrt.	247 033 169	Turisztikai szakmai feladatok megvalósításának támogatása
Turisztikai Marketingkommunikációs Ügynökség NZrt.	251 102 000	Turisztikai szakmai feladatok megvalósításának támogatása
Kisfaludy2030 Turisztikai Fejlesztő NZrt.	254 049 530	Turisztikai szakmai feladatok megvalósításának támogatása
Turisztikai Marketingkommunikációs Ügynökség NZrt.	2 650 000 000	Turisztikai szakmai feladatok megvalósításának támogatása

TÁMOGATÁSI JOGVISZONYOK - 2021
(AZ MTÜ TULAJDONOSI JOGGYAKORLÁSA ALATT ÁLLÓ SZERVEZETEK RÉSZÉRE NYÚJTOTT TÁMOGATÁSOK)

Kérelmet benyújtó neve	Támogatás összege (Ft)	Támogatási kategória
Helikon Kastélymúzeum NKft.	15 000 000	Turisztikai program megvalósításának támogatása
Helikon Kastélymúzeum NKft.	16 000 000	Turisztikai program megvalósításának támogatása
Ópusztaszeri Nemzeti Történeti Emlékpark Nkft.	8 970 000	Turisztikai program megvalósításának támogatása
Magyar Divat & Design Ügynökség NZrt.	2 589 395 000	Turisztikai szakmai feladatok megvalósításának támogatása
MAHART PassNave Kft.	7 820 000	Turisztikai program megvalósításának támogatása
Visit Hungary Nemzeti Turisztikai Szervezet NZrt.	600 000 000	Turisztikai szakmai feladatok megvalósításának támogatása
Visit Hungary Nemzeti Turisztikai Szervezet NZrt.	3 148 940 280	Turisztikai szakmai feladatok megvalósításának támogatása
EXPO 2020 Magyarország NKft.	3 962 500 000	Turisztikai szakmai feladatok megvalósításának támogatása
Kisfaludy2030 Turisztikai Fejlesztő NZrt.	1 595 166 118	Turisztikai szakmai feladatok megvalósításának támogatása
Kisfaludy2030 Turisztikai Fejlesztő NZrt.	67 116 145	Turisztikai szakmai feladatok megvalósításának támogatása
Kisfaludy2030 Turisztikai Fejlesztő NZrt.	23 036 006 053	Turisztikai szakmai feladatok megvalósításának támogatása
Kisfaludy2030 Turisztikai Fejlesztő NZrt.	14 822 016 536	Turisztikai szakmai feladatok megvalósításának támogatása

Visit Hungary Nemzeti Turisztikai Szervezet NZrt	4 972 512 154	Turisztikai program megvalósításának támogatása
Visit Hungary Nemzeti Turisztikai Szervezet NZrt	3 148 940 280	Turisztikai program megvalósításának támogatása
Visit Hungary Nemzeti Turisztikai Szervezet NZrt	592 151 159	Turisztikai program megvalósításának támogatása
Visit Hungary Nemzeti Turisztikai Szervezet NZrt	4 998 920 445	Turisztikai program megvalósításának támogatása
Visit Hungary Nemzeti Turisztikai Szervezet NZrt	21 055 233 135	Turisztikai szakmai feladatok megvalósításának támogatása
Hévíz-Balaton Airport Kft.	154 255 000	Turisztikai szakmai feladatok megvalósításának támogatása
Badacsony és térsége Turisztikai Fejlesztő Zrt.	258 908 053	Turisztikai szakmai feladatok megvalósításának támogatása
Magyar Divat & Design Ügynökség NZrt.	48 135 382	Turisztikai szakmai feladatok megvalósításának támogatása
Magyar Divat & Design Ügynökség NZrt.	39 076 175	Turisztikai szakmai feladatok megvalósításának támogatása

TÁMOGATÁSI JOGVISZONYOK - 2022
(AZ MTÜ TULAJDONOSI JOGGYAKORLÁSA ALATT ÁLLÓ SZERVEZETEK RÉSZÉRE NYÚJTOTT TÁMOGATÁSOK)

Kérelmet benyújtó neve	Támogatás összege (Ft)	Támogatási kategória
EXPO 2020 Magyarország NKft.	2 271 000 000	Turisztikai szakmai feladatok megvalósításának támogatása
Visit Hungary Nemzeti Turisztikai Szervezet NZrt.	45 411 460 548	Turisztikai szakmai feladatok megvalósításának támogatása
Kisfaludy2030 Turisztikai Fejlesztő NKft.	327 552 191	Turisztikai szakmai feladatok megvalósításának támogatása
Kisfaludy2030 Turisztikai Fejlesztő NKft.	17 718 130 273	Turisztikai szakmai feladatok megvalósításának támogatása
Kisfaludy2030 Turisztikai Fejlesztő NKft.	26 081 267 695	Turisztikai szakmai feladatok megvalósításának támogatása
Magyar Divat & Design Ügynökség NZrt.	2 572 000 000	Turisztikai szakmai feladatok megvalósításának támogatása
Visit Hungary Nemzeti Turisztikai Szervezet NZrt.	690 000 000	Turisztikai program megvalósításának támogatása
Visit Hungary Nemzeti Turisztikai Szervezet NZrt.	1 778 000 000	Turisztikai program megvalósításának támogatása
Kisfaludy2030 Turisztikai Fejlesztő NZrt.	55 000 000	Turisztikai szakmai feladatok megvalósításának támogatása
Helikon Kastélymúzeum NKft.	22 000 000	Turisztikai szakmai feladatok megvalósításának támogatása
Pápai Termálvízhasznosító Zrt.	7 168 000	Turisztikai szakmai feladatok megvalósításának támogatása
Visit Hungary Nemzeti Turisztikai Szervezet NZrt.	320 160 000	Turisztikai program megvalósításának támogatása

Büki Gyógyfürdő Zrt.	24 192 000	Turisztikai szakmai feladatok megvalósításának támogatása
Pápai Termálvízhasznosító Zrt.	24 092 980	Turisztikai szakmai feladatok megvalósításának támogatása
Hévíz-Balaton Airport Kft.	21 960 736	Turisztikai szakmai feladatok megvalósításának támogatása
Kisfaludy2030 Turisztikai Fejlesztő NZrt.	864 960 000	Turisztikai szakmai feladatok megvalósításának támogatása
Visit Hungary Nemzeti Turisztikai Szervezet NZrt.	309 500 000	Turisztikai program megvalósításának támogatása
Visit Hungary Nemzeti Turisztikai Szervezet NZrt.	1 260 000 000	Turisztikai program megvalósításának támogatása
Visit Hungary Nemzeti Turisztikai Szervezet NZrt.	16 208 000 000	Turisztikai program megvalósításának támogatása
Hévíz-Balaton Airport Kft.	200 000 000	Turisztikai szakmai feladatok megvalósításának támogatása
EXPO 2025 Magyarország NKft.	10 239 302 918	Turisztikai szakmai feladatok megvalósításának támogatása
Balatoni Hajózási Zrt.	49 000 000	Turisztikai szakmai feladatok megvalósításának támogatása
EXPO 2020 Magyarország NKft.	30 000 000	Turisztikai szakmai feladatok megvalósításának támogatása
Kisfaludy2030 Turisztikai Fejlesztő NZrt.	-72 262 146 291	Turisztikai szakmai feladatok megvalósításának támogatása

1. A közfeladatot ellátó szerv költségvetéséből nyújtott, nem normatív, céljellegű, fejlesztési támogatások kedvezményezettjeinek neve	

2. A közfeladatot ellátó szerv költségvetéséből nyújtott, nem normatív, céljellegű, fejlesztési támogatások célja	Lásd a II.1. pontban megadottak szerint
3. A közfeladatot ellátó szerv költségvetéséből nyújtott, nem normatív, céljellegű, fejlesztési támogatások összege	Lásd a II.1. pontban megadottak szerint
4. A közfeladatot ellátó szerv költségvetéséből nyújtott, nem normatív, céljellegű, fejlesztési támogatási program megvalósítási helye	Lásd a II.1. pontban megadottak szerint

Közzétételi egység: Szerződések

A) Adat megnevezése	
Az államháztartás pénzeszközei felhasználásával, az államháztartáshoz tartozó vagyonnal történő gazdálkodással összefüggő, ötmillió forintot elérő vagy azt meghaladó értékű árubeszerzésre, építési beruházásra, szolgáltatás megrendelésre, vagyonértékesítésre, vagyonhasznosításra, vagyon vagy vagyoni értékű jog átadására, valamint koncesszióba adásra vonatkozó szerződések megnevezése (típusa), tárgya, a szerződést kötő felek neve, a szerződés értéke, határozott időre kötött szerződés esetében annak időtartama, valamint az említett adatok változásai, a nemzetbiztonsági, illetve honvédelmi érdekkel közvetlenül összefüggő beszerzések adatai, és a minősített adatok kivételével A szerződés értéke alatt a szerződés tárgyáért kikötött - általános forgalmi adó nélkül számított - ellenszolgáltatást kell érteni, ingyenes	2019 év:

Partner	Összeg	Érvényesség kezdete	Érvényesség vége	Tárgy	Típus
Közlekedési Kutató Kft.	25.000 Ft/óra	2019.01.01	2019.12.31	Egyes turisztikai térségek, illetőleg a kiemelt turisztikai fejlesztési térségekben tervezett fejlesztések, projektek megvalósításához szükséges közlekedésszervezési feladatokkal kapcsolatos tanácsadási tevékenység ellátása	Megbízási szerződés
Medve Medical Kft.	foglalkozás egészségügyi szűrés: 12.800 Ft/fő egészségügyi szűrőprogram: 48.800 Ft/fő szemészeti vizsgálat: 12.800 Ft/fő fogászati szűrés és fogkő eltávolítás: 15.000 Ft/fő felsővezetői rendelkezésre állás havi átalányban (max. 15 főig): 10.000 Ft/hó	2019.01.01	2019.12.31	Jogszabályban előírt foglalkozás egészségügyi éves szűrés, Egészségügyi szűrőprogram a Magyar Turisztikai Ügynökség és a tulajdonosi joggyakorlása alá tartozó gazdasági társaságok munkavállalói számára	Megbízási szerződés
Soft Consulting Hungary Zrt.	1.000.000 Ft/hó 400 fő felett 2.800 Ft/fő/hó	2019.01.01	2019.12.31	Bérszámfejtési feladatok ellátása a Magyar Turisztikai Ügynökség Zrt. cégcsoportja részére	Megbízási szerződés
LunarSec Szolgáltató Kft.	2.080 Ft/óra	2019.01.01	2019.06.07	Vagyonvédelmi és porta-rendészeti feladatok ellátása a Magyar Turisztikai Ügynökség Zrt. 1106 Budapest, Tündérfürt u. 5. alatti telephelyén	Vállalkozási szerződés
European Travel Commission	19 768 EUR	2019.01.01	2019.12.31	European Travel Commission (ETC) éves tagdíja 2019. évre	Megrendelő
G-Segéderő Kft.	Raktározás: 3.120 Ft/megkezdett EU raklap 2.980 Ft/m3 konténerben	2019.01.01	2019.12.31	Logisztikai feladatok ellátása (bevételezés, tárolás, nyilvántartás, kitárolás, adatszolgáltatás), marketing anyagok és eszközök bérraktározása, bértárolása, 500 raklap tárolására alkalmas raktárban	Keretszerződés
G-Segéderő Kft.	Magyaro. 285 Ft/km EU 323 Ft/km Menedzsment díj 8%	2019.01.01	2019.12.31	Marketing anyagok és eszközök szállítása, rakodása (kiadványok, szóróanyagok, kiállítási installációk és panelek, egyéb technikai eszközök, bútorok, egyéb nagy súlyú, nem raklapon tárolható elemek)	Keretszerződés

ügylet esetén a vagyon piaci vagy könyv szerinti értéke közül a magasabb összeget kell figyelembe venni. Az időszakonként visszatérő - egy évnél hosszabb időtartamra kötött - szerződéseknél az érték kiszámításakor az ellenszolgáltatás egy évre számított összegét kell alapul venni. Az egy költségvetési évben ugyanazon szerződő féllel kötött azonos tárgyú szerződések értékét egybe kell számítani	Career Solutions Tanácsadó Kft.	PAPI3 munkavállalói ipszatív/normatív teszt: 34.000 Ft/teszt PAPI3 vezetői (leadership) teszt: 44.000 Ft/teszt PAPI3 sales-es teszt: 44.000 Ft/teszt Konzultáció: 17.000 Ft/óra	2019.01.04	2019.12.31	A kiválasztási folyamat támogatására irányuló Personality And Preference Inventory (PAPI 3) személyiség és preferencia kérdőíves kompetencia tesztelési szolgáltatás	Megbízási keretszerződés
	GL Events Exhibitions	79 211 EUR	2019.01.07	2019.12.31	Franciaországban, Lyonban a 2019. január 26-30. között, Sirha Lyon gasztronómiai vásár és a 2019. január 29-30. között megrendezésre kerülő Bocuse d'Or Final 2019 elnevezésű gasztronómiai verseny során terület, stand és az ehhez tartozó egyéb szolgáltatások biztosítása	Partnerségi szerződés
	Stílusos Vidéki Éttermiség Egyesület	8 966 940 Ft	2019.01.07	2019.01.30	Madrid Fusion 2019 elnevezésű gasztronómiai rendezvényen catering szolgáltatás biztosítása	Vállalkozási szerződés
	CreaCity Szolgáltató Korlátolt Felelősség Társaság	14 650 000 Ft	2019.01.09	2019.04.29	Egy Badacsonyban változatos funkciókkal bíró látogató- és edukációs központ koncepciója tanulmánytervének elkészítése	Vállalkozási szerződés
	Középülettervező ZRT	13 500 000 Ft	2019.01.23	2019.04.29-ig kell a Vállalkozónak a tanulmánytervet átadnia a Megrendelőnek véleményezésre. A véleményezést követően 10 nap áll rendelkezésre a javítások elvégzésére, hiányosságok pótlására.	Badacsonyi turisztikai központ - Fogadó tér - és térsége fejlesztése építészeti tanulmánytervének elkészítése	Vállalkozási szerződés
	New Land Media Kft./Lounge Design Szolgáltató Kft.	109 356 831 Ft	2019.01.28	2019.02.15	A Magyar Turisztikai Ügynökség részére rendezvényről készült koncertfilm és dokumentumfilm adathordozón történő kiadásához és gyártásához kapcsolódó komplex ügynökségi feladatok ellátása	Vállalkozási keretszerződés

FORO DE DEBATE, S.L.U	35 000 EUR	2019.01.28	2019.01.30	2019.01.28-30. megrendezésre kerülő Madrid Fusion rendezvényen történő terület és további egyéb szolgáltatások biztosítása	Szolgáltatási szerződés
TURN AROUND Gazdasági Tanácsadó Kft.	30.000 Ft/óra	2019.01.29	2019.12.31	A Magyar Turisztikai Ügynökség Zrt. részére történő számviteli tanácsadás	Megbízási szerződés
TURN AROUND Gazdasági Tanácsadó Kft.	1.171.000 Ft/hó	2019.01.29	2019.12.31	A Magyar Turisztikai Ügynökség Zrt. támogatási szerződéseihez kapcsolódó beszámolók elkészítésében való közreműködés	Megbízási szerződés
TURN AROUND Gazdasági Tanácsadó Kft.	Havidíj: 1.135.000 Ft Éves beszámoló készítése: 1.135.000 Ft	2019.01.29	2020.03.31	A Magyar Turisztikai Ügynökség Zrt. részére történő könyvviteli tevékenység ellátása	Megbízási szerződés
TRIFOLIUM Hungary Mérnöki Fejlesztő - Szolgáltató Kft.	229 340 000 Ft	2019.02.01	2019.12.31	2019. évi külföldi turisztikai, MICE és borszakmai kiállítás magyar kollektív standjának megvalósítása	Vállalkozási szerződés
DELTA Services Kft.	7 469 383 Ft	2019.02.06	2019.05.07	Informatikai eszközök beszerzése	Megrendelő
ARVAL Magyarország Járműparkkezelő Kft.	490 000 000 Ft	2019.02.08	2022.02.08	Személygépjármű bérleti és flottarendszerű üzemeltetése	Bérleti és üzemeltetési Keretmegállapodás
KÖZPONTI STATISZTIKAI HIVATAL	6 515 750 Ft	2019.02.08	2019.03.18	Turisztikai térségekre vonatkozó településlista összeállítása és adatbázisba való tárolása, valamint átadása	Vállalkozási szerződés
Intelliport Systems Kft	7 411 200 Ft	2019.02.11	2019.03.23	Az e-learning nemzetközi és hazai piaci elemzése a turizmus szektorban	Vállalkozási szerződés
MVM Next Energiakereskedelmi Zrt(NKM Energia Zrt.)	103 009 683 Ft	2019.02.12	2021.04.30	Szabványos minőségű villamosenergia beszerzése és szolgáltatás nyújtása a Bálna Budapest Kulturális és Kereskedelmi Központ fogyasztási helyen, a folyamatosan rendelkezésre álló átviteli hálózaton keresztül, teljes ellátás alapú szerződés keretében, menetrend-adási kötelezettség nélkül	Adásvételi szerződés
X Architects	396 000 AED	2019.02.26	2019.12.31	2020. évi Dubaji Világkiállítás tervezésében és kivitelezésében való közreműködés	Megbízási szerződés
BEIJING YUJINA MEDIA CO., LTD.	18 000 EUR	2019.03.04	2019.03.31	Sina Weibo elnevezésű platformon turisztikai tartalmak megjelenésének biztosítása	Szolgáltatási szerződés
Lagardere Sports Germany GmbH	29 500 000 Ft	2019.03.04	2019.04.13	MICE rendezvényközpont kapcsán döntést megalapozó átfogó szakértői riport beszerzése	Vállalkozási szerződés
MESSE BERLIN GMBH	48 447,40 EUR	2019.03.06	2019.03.10	ITB Berlin 2019 kiállítás stand terület foglalás (199 m2)	Megrendelő

PricewaterhouseCoopers Magyarország Kft	68 000 000 Ft	2019.03.08	2020.12.31	A 2021-2027 közötti időszakra vonatkozó Európai Uniós kohéziós források turizmus szektor versenyképességét növelő felhasználásának tervezéséhez szükséges szakértői tanácsadási és kapcsolódó véleményezési, egyeztetési eljárások lefolytatásában való közreműködés	Vállalkozási szerződés
Hungarofest Nonprofit Kft.	44 640 000 Ft	2019.03.11	2019.12.31	Nemzeti Rendezvénykoordinációs Központ működtetésével kapcsolatos feladatok elvégzése	Megállapodás
WIT Zrt.	1 500 000 000 + 30 % opció	2019.03.12	2021.12.31	Felelős akkreditált közbeszerzési szaktanácsadói szaktudást igénylő tanácsadói, közbeszerzési és Kbt. hatálya alá nem tartozó beszerzés bonyolítási és egyéb közbeszerzési-jogi tanácsadói, szakértői feladatok ellátása	Megbízási keretszerződés
DELTA Services Kft.	22 087 740 Ft	2019.03.14	2019.05.13	Hálózati infrastruktúra működéséhez szükséges eszközök beszerzése	Megrendelő
XCIX INC.	23 000 USD	2019.03.18	2019.03.22	Sales Call megbeszélések, egyeztetések és a hozzájuk tartozó rendezvénysorozat szervezése Észak-Amerikában és Kanadában 2019. március 19-22. között (Toronto, Vancouver, Seattle - ügynökségek meglátogatásának biztosítása, fogadások megszervezése, helyszín, catering biztosítása)	Megbízási szerződés
Visit Hungary Nonprofit Zrt.	43 522 900 Ft	2019.03.26	2019.06.15	Balatoni és Tisza-tavi strandok fejlesztéséhez szükséges arculati kézikönyv elkészítése	Vállalkozási szerződés
New Land Media Kft./Lounge Design Szolgáltató Kft.	20 000 000 Ft	2019.03.29	2019.09.29	A Magyar Turisztikai Ügynökség Zrt. számára a magyar háztartások utazási szokásait vizsgáló felmérés lebonyolítása	Vállalkozási keretszerződés
Kancellár.hu Informatikai Tanácsadó Zrt.	148.500 Ft/szakértői nap	2019.04.01	2019.12.31	Sérülékenységvizsgálatok, etikus hacker vizsgálatok elvégzése	Megbízási keretszerződés
profession.hu Kft.	73.430 Ft/db	2019.04.01	2019.12.31	50 darab online álláshirdetés álláshirdetési portálon történő megjelenítése	Keretszerződés
Global Business Development	18 000 EUR	2019.04.04	2019.06.30	Marketing, B2B, PR, és üzleti tevékenységek ellátása Izraelben a Magyarországra beutazó turizmus ösztönzésére (Magyarország népszerűsítése MICE utazások és konferenciák ösztönzése céljából a releváns kereskedelmi cégek és szervezetek utazási koordinátorai részére, adatbázis karbantartása, héber hírlevelek, sajtóközlemények készítése az MTÜ tevékenységéről, közreműködés a magyarországi tanulmányutak megszervezésében, támogatás a helyi B2B workshopok, szemináriumok, prezentációk és rendezvények szervezésében, a helyi kiállítások, vásárok, rendezvények előkészítésében közreműködés, országjelentés készítése, helyi támogatás a sajtóutak szervezésében, sajtótájékoztatók rendezése, héber dijázn és fordítási szolgáltatások az MTÜ hírlevél, online banner, kiadvány, hirdetéseiben)	Megbízási szerződés

Visit Hungary Nonprofit Zrt.	5 200 000 Ft	2019.04.04	2019.05.31	Nemzeti Turisztikai Adatszolgáltató Központ (NTAK) bevezetését támogató események online regisztrációs weboldalának létrehozása (ntakroadshow.hu domain elnevezésű regisztrációs oldal és honlap)	Vállalkozási szerződés
Partance conseil	39 000 EUR	2019.04.08	2019.06.07	2019. június 4-7. között Franciaországban négy várost érintő (Párizs, Lyon, Nizza, Lille) roadshow megszervezése (saját adatbázisból résztvevők kiválasztása, meghívása , meghívók kiküldése, validálása, meghívottak visszaigazolása, rendezvény helyszín biztosítása, catering biztosítása, előkészítése, lebonyolítása, esemény koordinálásáért, moderálásért felelős munkaerő biztosítása, regisztráció kezelése a rendezvények, ajándékcsomagok kiosztása, francia MICE prezentáció megtartása, jelenléti ív készítése	Vállalkozási szerződés
ZDA-Zoboki Építésziroda Kft.	61 800 000 Ft	2019.04.09	2019.05.09	Rendezvényközpont építészeti koncepciótervének elkészítése, valamint a fejlesztéséhez kapcsolódó tervezési feladatok ellátása	Tervezési szerződés
Michelin Travel Partner	200 000 EUR	2019.04.12	2019.06.29	Magyarország gasztronómiai és gasztroturisztikai potenciáljának felmérése	Szolgáltatási szerződés
MPT Security Zrt.	3.650.000 Ft/negyedév	2019.04.15	2020.01.15	Távfelügyelt kivonuló szolgálatés járőrszolgálat. A védendő objektumokban kiépíti és üzemelteti a szolgáltatás ellátásához szükséges távfelügyeleti és riasztó rendszer megoldást, riasztás esetén kivonuló szolgálat és járőrszolgálat ellenőriz, intézkedik és szükség esetén biztosítja a helyszínt	Megbízási szerződés
S&T Consulting Hungary Kft.	14 193 616 Ft	2019.04.25	2020.05.05	NTAK rendszer júniusi éles indulásához szükséges Postgres lisenszek beszerzése	Megrendelő
Evolution Consulting Kft.	Riport készítés modul: 1.350.000 Ft Licenszek számának bővítésa: 3.150.000 Ft Supportdíj: 290.000 Ft/hó Supporton kívül eső feladatok: 13.990 Ft/óra	2019.04.29	2019.12.31	HR Master szoftverhez kapcsolódó szolgáltatások nyújtás a Magyar Turisztikai Ügynökség Zrt. és leányvállalatai részére (riport készítési modul, licenczek számának bővítése, support biztosítása, esetlegesen felmerülő továbbfejlesztési feladatokellátása és licenszek bővítése)	Felhasználási keretszerződés
Hoboken South Waterfront	3.030 USD/hó	2019.05.01	2020.05.31	333 River Street, apt. 538, Hoboken, NJ 07030 szám alatt található lakáshoz kapcsolódó bérleti szerződés az amerikai nemzetközi országspecialista részére	Bérleti szerződés
Visit Hungary Nonprofit Zrt.	33 743 392 Ft	2019.05.06	2019.08.31	Nemzeti Turisztikai Adatszolgáltató Központ bevezetését támogató eszközök grafikai tervezése és gyártása	Vállalkozási szerződés

KPRN network GmbH	29 650 EUR	2019.05.13	2019.05.15	2019. május 13-15. között „Magyarország napok” elnevezésű roadshow szervezése három városban (München, Stuttgart, Nürnberg - technikai eszközök és ruhatár biztosítása, catering szolgáltatás biztosítása lehetőleg magyaros ételválasztékkel, transzfer biztosítása, vendégek akvirálása, meghívók küldésekoordináció, rendelkezésre állás a rendezvényen, 2 db sajtóközlemény a releváns B2B partnereknek, németül beszélő moderátor biztosítása, formatálás és nyomtatás biztosítása a német nyelvű prospektushoz, a rendezvény után follow-up tevékenység elvégzése)	Vállalkozási szerződés
SOFTLINE SERVICES Kft.	18 365 451 Ft	2019.05.14	2019.07.13	Licenszek KEF-en keresztül történő megrendelése	Megrendelő
Signature Travel Network	19 500 USD	2019.05.16	2019.12.31	Signature Travel Network teljes adatbázisához való hozzáférés 2019. december 31-ig, rendezvényein való részvétel (webinár tartási lehetőség 45-60 perc időtartamban, regionális találkozók szervezése 2019. június 12-26. Los Angeles, San Francisco, Chicago, "Tulajdonosok konferenciáját" tart 2019. szeptember 11-19. között, amelyeken biztosítja az MTÜ részvételét	Megállapodás
Visit Hungary Nonprofit Zrt.	35 141 528 Ft	2019.05.21	2019.12.31	Virtuoso online marketing kampány végrehajtása	Vállalkozási szerződés
Viajes El Corte Inglés, S.A.	15 000 EUR	2019.05.22	2019.12.31	B2B kooperációs kampány megvalósítása (sajtómegjelenés magazinokban - El Mundo, ABC, La Razón, 20 Minutos, online megjelenés VECI B2C oldalán, online kurzus lefolytatásának technikai biztosítása, belső kommunikáció a VECI News felületén, Tourmundial B2B foglalási felületén a kampány egy képének megjelentetése, nyereményjátékok és sorsolások lebonyolítása, adatkezelések betartása)	Vállalkozási szerződés
Rendszerinformatika Zrt.	305.900 Ft/hó implementáció 520.000 Ft	2019.05.23	2020.05.23	Szerver hosting (Unit alapú elhelyezés rack szekrényben) és internetkapcsolat (bérelt vonali, 1/1 Gbit/s) szolgáltatás	Szolgáltatási szerződés
Aviareps Korea	33.000 EUR: - desztinációs workshop (szeminárium) és B2B megbeszélések - Modetour Travel Mart (MTM) rendezvényen történő részvétel - Travel Trade media interjú 6.000 EUR: LOT-Lengyel légitársaság bevezető repülésének támogatása	2019.05.27	2019.12.31	Dél-Korea piacépítési feladatok ellátása: - desztinációs workshop (szeminárium) és B2B megbeszélések szervezése 2019.szeptember 9-én - Modetour Travel Mart (MTM) rendezvényen történő részvétel és Magyarország képviselete az úti cél tudatosságának növelése, valamint a rendeltetési hely helyzetének javítása érdekében - Travel Trade media interjú - Kiválasztott kulcsfontosságú utazási kereskedelmi médiumok meghívása, hogy mutassák be a desztináció legfrissebb információit és interjút készítsenek a felsővezetőkkel - LOT-Lengyel légitársaság bevezető repülésének támogatása az ICN-BUD (Incshon - Budapest) útvonalom, a két város között az első közvetlen járatok megünneplése	Vállalkozási szerződés

Autoexe Kft.	Endpoint protection: 31.292 Ft/db Testreszabás, paraméterezés, dokumentálás: 3.970.000 Ft/db	2019.05.29	2019.06.27	Symantec Endpoint vírusvédelmi licencek 3 évre és követés beszerzése, valamint kapcsolódó paraméterezési szolgáltatás nyújtása	Vállalkozási szerződés
4iG Nyrt.	666 561 084 Ft	2019.05.29	2019.12.31	Nemzeti Turisztikai Adatszolgáltató Központ (NTAK) ügyfélszolgálati és egyéb kiegészítő szolgáltatás nyújtása, valamint a Rendszer és Platform komponensek üzemeltetési feladatainak ellátása	Szolgáltatási szerződés
Graphasel Design Studio Kft	13.300 Ft/prezentációs anyag	2019.05.29	2019.06.30	Hazai forrásból támogatandó turisztikai attrakciókhoz prezentációs anyagok kidolgozása	Vállalkozási keretszerződés
PRO URBE Mérnöki és Városrendezési Kft.	32 800 000 Ft	2019.05.31	2019.06.30	A Millenniumi Városközpont térségében létesítendő rendezvényközpont közlekedési kapcsolatrendszere döntést megalapozó átfogó szakértő tanácsadói riport beszerzése	Vállalkozási szerződés
Residence 1-2 Kft.	szolgáltatási díj: 11,74 EUR/m2/hó bérleti díj 1: 12,68 EUR/m2/hó bérleti díj 2: 13,47 EUR/m2/hó bérleti díj 3: 17,13 EUR/m2/hó	2019.06.01	2022.08.14	A Magyar Turisztikai Ügynökség Zrt. részére irodahelyiségek, parkolóhelyek és tároló bérlése, valamint üzemeltetési szolgáltatás nyújtása a 1027 Budapest, Kacsa utca 15-23. alatti REsidence 1 irodaházban	Bérleti szerződés
Residence 1-2 Kft.	Parkoló bérleti díj: 100 EUR/db Alap bérleti díj: 13 EUR/m2/hó Szolgáltatási díj: 5,95 EUR/m2/hó	2019.06.01	2019.12.31	A Magyar Turisztikai Ügynökség Zrt. részére irodahelyiségek, parkolóhelyek bérlése, valamint üzemeltetési szolgáltatás nyújtása a 1027 Budapest, Ganz utca 16. szám alatti REsidence 2 irodaházban	Bérleti szerződés
Controllart Magyarország Kft.	1.200.000 Ft/hó	2019.06.01	2019.12.31	Belső ellenőrzési feladatok ellátása	Megbízási szerződés
Magyar Szállodák és Éttermek Szövetsége	7 874 000 Ft	2019.06.01	2019.12.31	Az MTÜ által meghirdetett Kisfaludy Szálláshelyfejlesztési konstrukció (Panzió fejlesztése TFC 1.1.1.-2017) kedvezményezettjeivel megkötött támogatási szerződésekben és a fenntartási időszakhoz kapcsolódó szükséges feltételek között szereplő „Panzió csillaggal” minősítés lebonyolítása vonatkozásában szakértői feladatok ellátása	Megbízási szerződés
Prime Catering Kft.	8 500 000 Ft	2019.06.04	2019.06.04	2019.06.04-én magas kategóriájú catering szolgáltatás biztosítása Párizsban a MICE roadshow-n	Vállalkozási szerződés
Confederacion Espanola de Agencias de Viajes CEAV	25 479,05 EUR	2019.06.10	2019.06.30	2019. június 18-20. között Spanyolországban fogadást, előadásokat és workshopot tart, roadshow szervez a következő városokban: Alicante, Valencia, Sevilla, Malaga (technikai eszközök, ruhatár, catering szolgáltatás, meghívók, transzport, koordináció, jelenléti ív készítése, grafika és nyomtatás)	Vállalkozási szerződés

Forschungsgemeinschaft Urlaub und Reisen e.V. (FUR	23 900 EUR	2019.06.11	2019.06.30	Fur Reiseanalyse adatbázison alapuló összefoglaló riport készítése Magyarország, mint turisztikai desztináció megítéléséről és pozíciójáról a német piacon.	Vállalkozási szerződés
MALÉV Air Tours Kft.	14 570 000 Ft	2019.06.27	2019.09.25	Eszterháza Kulturális, Kutató- és Fesztiválközpont Közhasznú Nonprofit Kft. fenntartásában működő egyes ingatlanok turisztikai, kulturális és rendezvény célú hasznosításának, továbbá a szervezet hatékony működésének modellezése	Vállalkozási szerződés
CIVIL ITIM (VOLT Pajzs 07)	2.253 Ft/fő/óra	2019.07.01	2020.10.15	Budapest Főváros Vagyonkezelői Zrt. részére őrzés-védelmi feladatok ellátása, portaszolgálat, őrzés-járőri feladatok ellátása (Bálna Budapest)	Vállalkozási keretszerződés
WEST HUNGÁRIA BAU Építőipari Szolgáltató Kft.	39 985 360 Ft	2019.07.01	2019.12.31	Bálna Budapest héjszerkezet karbantartás (héjazat, függönyfalak), takarítás (külső) és ellenőrzés	Vállalkozási szerződés
Audax Renewables Kft. (volt E.ON)	Gázdíj: 2.802,79 Ft/GJ Kapacitásdíj: 15.294 Ft/m3/h/12 hó	2019.07.01	2019.12.01	Teljes körű, a földgázrendszer használatát is biztosító szabványos minőségű földgázenergia ellátás szolgáltatás nyújtása a folyamatosan rendelkezésre álló átviteli hálózaton keresztül, teljes ellátás alapú szerződés keretében, menetrend-adási kötelezettség nélkül a Bálna Budapest felhasználási helyen	Szolgáltatási szerződés
Magyar Nemzeti Vagyonkezelő Zrt.	36 075 393 Ft	2019.07.01	határozatlan	Vagyonkezelési jog átruházása, amelyben az MNV. Zrt. 1/1 arányú vagyonkezelésbe adja a Budapest, IX. kerület 37061/7 helyrajzi számú, kivett kereskedelmi központ és kulturális központ megnevezésű 12.975 m2 területű, természetben a 1093 Budapest, IX. kerület Fővám tér 11-12./ 1093 Budapest, IX. kerület Közraktár utca 1. szám alatt felvett műemlék jelentőségű terület és műemlék jogi jellegű ingatlant	Vagyonkezelési szerződés
Forward Data SL	46.508,21 EUR	2019.07.03	2020.07.03	Egy éves dashboard hozzáférés vásárlása a Forwardkeys légiforgalmi adatokat forgalmazó cégtől	Szolgáltatás előfizetési megállapodás
"PARALEL" Építész Iroda Kft.	51 500 000 Ft	2019.07.04	2019.09.01	„Expo 2020 Dubai" magyar részvételéhez kapcsolódó „Final Design dokumentáció" elkészítése eredményfelelősséggel	Vállalkozási szerződés
Designland Creative Community Kft.	87 000 000 Ft	2019.07.08	2019.09.30	A 2020. évi Dubaji Világkiállításon való magyar részvételhez kapcsolódó feladatok – Final Design, műszaki menedzsment, mobilia és technológia tervezés, Mobilia koncepció kialakítása és Mobilia kiviteli tervek elkészítése	Tervezési szerződés
Symmetria Magyarország Zrt.	79 260 000 Ft	2019.07.09	2019.12.31	IT minőségbiztosítási tesztelési és információsbiztonsági feladatok ellátása	Szolgáltatási Keretszerződés
KPMG TANÁCSADÓ KFT.	6 500 000 Ft	2019.07.31	2019.09.15	Budapesti szállodafejlesztéseket összefoglaló tanulmány készítése	Vállalkozási szerződés

Horwath HTL Korlátolt Felelősségű Társaság	10 890 000 Ft	2019.07.31	2019.10.30	Közösségi megosztáson alapuló szálláshely keresleti- és kínálati piacának vizsgálata, komplex elemző tanulmány készítése	Vállalkozási szerződés
Kutatópont Piac- és Véleménykutató Kft.	14 500 000 Ft	2019.08.01	2019.10.30	A nemzetközi és országos rendezvények, fesztiválok turizmusra gyakorolt társadalmi-gazdasági hatásai	Vállalkozási szerződés
Symclean Kft.	Napi takarítás: 2.290.000 FT/hó Hóeltakarítás: 30.000 Ft/alkalom Egyedi extra takarítás 2.000 Ft/óra/fő	2019.08.01	2019.12.31	Takarítási szolgáltatás beszerzése (Bálna Budapest)	Vállalkozási szerződés
Visit Hungary Nonprofit Zrt.	Arculattervezés: 1.524.000 Ft Felhasználói felületek mobil alkalmazásra: 5.715.000 Ft Felhasználói felületek webes alkalmazásra: 4.951.984 Ft	2019.08.21	2019.09.30	Nemzeti Turisztikai Adatszolgáltató Központ (NTAK) arculat és felhasználói felülettervezés mobil és webes alkalmazásra FIGMA környezetben az MTÜ munkatársa által adott brief alapján	Vállalkozási szerződés
DELTA Systems KFT.	27 896 000 Ft	2019.08.28	2019.11.26	Szerverek és tárolók, valamint ezekhez kapcsolódó szolgáltatások beszerzése	Adásvételi szerződés
Travelzoo (Europe) Ltd	15 750 EUR	2019.08.28	2019.10.13	Promóciós felületetet megrendelése "a hét desztinációja"-ként a travelzoo.com weboldalon 2019. augusztus 28-tól október 13-ig. A travelzoo.com egy nemzetközi utazási portál, amely több mint kétezer turisztikai szolgáltatót, éttermet, szállodát, attrakciót hirdet desztinációval és országpromócióval karöltve.	Megállapodás
Global Business Development	25 000 EUR	2019.09.01	2019.12.31	Marketing, B2B és üzleti fejlesztési tevékenységek ellátása Izraelben a Magyarországra beutazó turizmus ösztönzésére	Vállalkozási szerződés

Tourbusiness	workshopok megszervezése: Kazany 2.000 EUR, Szentpétervár: 2.000 EUR, Moszkva: 4.400 EUR workshop információs és reklámtámogatása: 995 EUR/workshop teljes szervezési és végrehajtási szolgáltatás: 990 EUR/workshop vállalkozó képviselőjének kísérő szolgáltatásai 800 EUR/workshop (Kazany és Szentpétervár) fotózás megszervezése a workshopon: 115 EUR/workshop B2B workshop tájékoztató anyag elkészítése és terjesztése B2B travel portálokon: 690 EUR vezető orosz B2B Travel Trade magazinban való publikálás speciális Leisure kiállításkiadvány - 2 oldalas: 2.090 EUR	2019.09.01	2019.12.28	Workshop megszervezése (terem foglalása, berendezések bérlése, workshop oldal létrehozása, meghívók megküldése, promotálása, teljes szervezési és végrehajtási szolgáltatásmenedzserrel és szakemberekkel, adatbázis feldolgozás, fotózás megszervezése) Kazanban, Szentpétervároн és Moszkvában.	Vállalkozási szerződés
CSŐSZERVIZ-HUNGARY Zrt.	Helyszíni műszaki készenléti, eseti hibajavítási, duguláselhárítási munkadíj: 6.000 Ft/fő/óra Kertgondozás: 500.000 Ft/hó Helyszíni műszaki készenléti, eseti hibajavítási, duguláselhárítási rendelkezésre állás díja: 100.000 Ft/hó Kamerás csatornavizsgálat munkaddíj: 5.500 Ft/fm Helyszíni műszaki készenléti, eseti hibajavítási, duguláselhárítási kiszállási díja: 30.000 Ft/alkalom Az eseti hibajavításnál felhasznált anyagok anyagigazgatási díja: 10 %	2019.09.01	2020.06.30	Bálna műszaki ügyelet, kertgondozás (helyszíni műszaki készenlét, eseti hibajavítás, duguláselhárítás, kamerás csatornavizsgálat, kertgondozás)	Vállalkozási szerződés

TSPC Kft.	56 000 000 Ft	2019.09.03	2020.06.30	Építészeti-műszaki tervezési feladatok elvégzése engedélyes, kiviteli, és belsőépítészeti tervek elkészítéséhez Csopak, Ranolder villa és a hozzá tartozó kert felújításához	Tervezési szerződés
DELTA Services Kft.	5 637 015 Ft	2019.09.05	2019.10.05	Informatikai eszközök beszerzése	Megrendelő
Futurion Informatikai és Szolgáltató Kft.	13 850 000 Ft	2019.09.09	2019.12.31	Fürdőhelyektől forgalomra és bevételre vonatkozó adatbázis beszerzés	Vállalkozási szerződés
Stílusos Vidéki Éttermiség Egyesület	7 082 000 Ft	2019.09.13	2019.09.15	Lyoni Konzuli Ünnepek rendezvényen catering szolgáltatás biztosítása	Vállalkozási szerződés
Verena Kosner (Kreativ Lounge)	Bécs catering: 2.400 EUR Graz helyszínbérlés, catering, technika: 3.700 EUR Linz helyszínbérlés, catering, technika: 3.160 EUR Szervezési költségek: 7.000 EUR	2019.09.16	2019.09.18	2019. szeptember 16-18. között „Magyarország napok” elnevezésű roadshow rendezvény szervezése Ausztriában (Bécs, Graz, Linz - terembérlet, technikai eszközök és catering biztosítása, akvirálás, meghívók kiküldése, koordináció, rendelkezésre állás a rendezvényyek ideje alatt, 2 db sajtóközlemény a releváns B2B partnereknek a megfelelő B2B médiafelületen, német nyelvű moderátor biztosítása, formatálás és nyomtatás a német nyelvű prospektusokhoz, follow-up tevékenység elvégzése)	Vállalkozási szerződés
MYHOME.CO Kereskedelmi és Szolgáltató Kft.	8 200 000 Ft	2019.09.18	2020.09.30	Műszaki ellenőri feladatok elvégzése a Balatonfüred, Blaha Lujza u. 2 (Hrsz. 134.) és Balatonfüred, Jókai Mór u. 32. (Hrsz. 135.) ingatlanok felújítására és a telekhatáron belüli kertfelületek kialakítására vonatkozóan	Megbízási szerződés
S&T Consulting Hungary Kft.	29 628 540 Ft	2019.09.18	2019.12.20	IBM QRadar SIEM log elemző rendszer	Adásvételi szerződés
Palalaca Team Kft.	10 900 000 Ft	2019.09.25	2019.10.31	8229 Csopak, Kishegyi u. 13. sz. alatti ingatlan teljes területén bozót- és cserjeírtás, fűkaszálás, fakivágás és gallyazás, valamint nyesedék elszállítási munkái, amelyet a vállalkozó a saját eszközeivel és felszereléseivel végez	Vállalkozási szerződés
Visit Hungary Nonprofit Zrt.	30 000 000 Ft	2019.09.26	2019.10.15	Országos Mezőgazdasági és Élelmiszeripari Kiállítás és Vásáron történő megjelenéshez kötődő rendezvényszervezési feladatok ellátása	Vállalkozási szerződés

A-Geni Kft.	Alap típusú beszámoló vizsgálata: 40.000 Ft/beszámoló Átlagos típusú beszámoló vizsgálata: 125.000 Ft/beszámoló Összetett beszámoló vizsgálata: 210.000 Ft/beszámoló Kiemelten összetett beszámoló vizsgálata: 600.000 Ft/beszámoló Tanácsadói óradíj: 15.000 Ft/óra	2019.09.27	2020.05.31	A 4400. témaszámú Standard előírásaival összhangban végzett pénzügyi információk vizsgálata és a vizsgált támogatásokról egyedi jelentés kibocsátása	Megbízási keretszerződés
NHKV Zrt.	754.292 Ft/negyedév	2019.10.01	határozatlan	Települési vegyes szilárd hulladékkal kapcsolatos hulladékgazdálkodási közszolgáltatás a Budapest Bálna fogyasztási helyen	Szolgáltatási szerződés
KONE Felvonó Kft.	419.000 Ft/hó	2019.10.01	2021.05.31	Bálna Budapest felvonóinak, mozgólépcsőinek és mozgójárdáinak karbantartási és hibajavítási munkáinak elvégzése	Vállalkozási szerződés
SoftwareONE Hungary Kft	166 201 006 Ft	2019.10.02	2019.12.31	Nemzeti Turisztikai Adatszolgáltató Központ (NTAK) működéséhez szükséges Microsoft szoftverlicenszek felhasználási jogának beszerzése, terméktámogatási szolgáltatás	Adásvételi szerződés
Visit Hungary Nonprofit Zrt.	49 000 000 Ft	2019.10.06	2019.10.09	San Sebastian Gastronomika 2019 elnevezésű kongresszuson történő megjelenéshez kötődő rendezvényszervezési feladatok ellátása	Vállalkozási szerződés
Evolution Consulting Kft.	5 500 000 Ft	2019.10.16	2019.12.15	Munkavállalói e-learning tananyagok szabvány szerinti átalakítása és frissítése	Vállalkozási szerződés
Paralelbau Kft.	194 826 806 Ft	2019.10.22	2020.11.30	Balatonfüredi, műemlék Huray Villa „A” épületének (8230 Balatonfüred, Blaha Lujza utca 2. alatti ingatlan) felújítási munkálatainak megvalósítása, amely a GINOP-7.1.9 -17-2018-00008 azonosítószámú "Balatonfüred reformkori városrészének integrált termék és szolgáltatás fejlesztése" című projektje teljesítéséhez kapcsolódik	Vállalkozási szerződés
Paralelbau Kft.	100 146 180 Ft	2019.10.22	2020.11.30	Balatonfüredi, műemlék Huray Villa „B” épületének (8230 Balatonfüred, Jókai Mór utca 32. alatti ingatlan) felújítási munkálatainak megvalósítása, amely a GINOP-7.1.9 -17-2018-00008 azonosítószámú "Balatonfüred reformkori városrészének integrált termék és szolgáltatás fejlesztése" című projektje teljesítéséhez kapcsolódik	Vállalkozási szerződés

Intelliport Systems Kft	27 122 800 Ft	2019.10.29	2019.12.31	A 2014-2020. programozási időszak Európai Uniós forrásból finanszírozott szoftverfejlesztési projektek megvalósításához kapcsolódó fejlesztési tanácsadás tárgyú közbeszerzés keretén belül a SharePoint alapú rendszerek támogatása tárgyú beszerzés	Vállalkozási szerződés
Visit Hungary Nonprofit Zrt.	19 000 000 Ft	2019.10.30	2019.12.31	Hivatásturisztikai tematikájú nemzetközi B2B szereplők részére történő tanulmányutak szervezésével összefüggő feladatok ellátása	Megbízási szerződés
Global Business Development	17 000 EUR	2019.10.30	2019.10.30	2019. október 30. napon B2B prezentációs rendezvény teljeskörű lebonyolítása Izraelben (megszervezése, támogatása, izraeli utazási szakemberek meghívása, héber felhívás elkészítése, meghívók kiküldése, kapcsolattartás, adatbázis készítése, helyszín biztosítása, állóvacsora megszervezése, catering biztosítása, technikai berendezésesk beszerzése, biztosítása, koordinálás, regisztráció, ajándékcsomag átadásfotós biztosítása, marketingstatisztika elkészítése)	Vállalkozási szerződés
Visit Hungary Nonprofit Zrt.	8 000 000 Ft	2019.10.30	2019.11.04	WTM London 2019 kiállítás B2B állófogadással összefüggő rendezvényszervezési feladatok ellátása	Vállalkozási szerződés
DELTA Systems KFT.	39 744 332 Ft	2019.10.31	2019.12.31	Mentőszerver és a hozzá tartozó storage, hálózati eszközök, szalagos mentőeszköz, install és support beszerzése	Megrendelő
Csernyus Lőrinc egyéni vállalkozó	500.000 Ft/hó	2019.11.01	2020.12.31	Tanácsadói tevékenység ellátása	Megbízási szerződés
DELTA Services Kft.	13.475.700 Ft + 30% opció	2019.11.11	2020.11.10	Multifunkciós eszközökre történő Teljeskörű Üzemeltetési Szolgáltatás (TÜSZ), azaz nyomat előállítási szolgáltatás nyújtása, a leolvasott számláló állások alapján, valamint a multifunkciós eszközök javítása és karbantartása	Szolgáltatási szerződés
WEBMARK EUROPE KFT.	6 980 000 Ft	2019.11.13	2019.12.13	Szerverszoba audit, amelynek célja, hogy feltárja a szerver termének és annak környezetének hiányosságait, az esetleges gyengeségeket és hordozott kockázatokat, továbbá megfeleljen a jelenleg hatályos jogszabályoknak, az elfogadott ipari normáknak és informatikai trendeknek.	Vállalkozási szerződés
Prime Catering Kft.	5 552 000 Ft	2019.11.14	2019.11.14	2019.11.14-én magas kategóriájú catering szolgáltatás biztosítása Madridban az országpromóciós workshopon	Vállalkozási szerződés
DELTA Systems KFT.	38 489 528 Ft	2019.11.19	2020.02.15	Tárolóhely bővítés	Megrendelő
Turisztikai és Vendéglátó Munkaadók Országos Szöve	13 000 000 Ft	2019.11.20	2019.12.31	Tanácsadói tevékenység ellátása a turizmus-vendéglátás nemzetgazdasági ágazat munkaerőpiaci helyzetképe és kihívásai témában	Megbízási szerződés

DELTA Systems KFT.	39 744 332 Ft	2019.11.20	2020.02.16	Elsődleges tároló és kiegészítői, install és support beszerzése	Megrendelő
TravelZoo Inc.	27 000 USD	2019.11.20	2019.12.31	Promóciós felületetet megrendelése "story"-ként a travelzoo.com weboldalon 2019. november 20-tól december 31-ig. A travelzoo.com egy nemzetközi utazási portál, amely több mint kétezer turisztikai szolgáltatót, éttermet, szállodát, attrakciót hirdet desztinációval és országpromócióval karöltve.	Megállapodás
Tourism (Beijing) Media Co., Ltd.	Catering: 46.380 CNY (RMB) helyszín: 116.840 CNY (RMB) technika: 27.540 CNY (RMB) egyéb: 96.620 CNY (RMB) adó (6%): 17.243 CNY (RMB)	2019.11.25	2019.11.27	2019. november 25-én Pekingben, valamint november 26-án és 27-én Csengtuban „2019 Hungary Tourism Roadshow" elnevezésű rendezvény teljeskörű megszervezése	Vállalkozási szerződés
Nádor Rendszerház Kft	12 604 130 Ft	2019.11.27	2019.12.06	Végponti vírusvédelmi és titkosító eszköz, illetve központi spamszűrő éves licenszek beszerzése 1 évre	Adásvételi szerződés
Best Travel (Beijing) Media Co., Ltd.	Catering: 46.080 CNY (RMB) helyszín: 102.840 CNY (RMB) technika: 27.440 CNY (RMB) egyéb: 103.520 CNY (RMB) adó (6%): 16.793 CNY (RMB)	2019.11.28	2019.11.29	2019. november 28-án és 29-én Kantonban és Sanghajban „2019 Hungary Tourism Roadshow" elnevezésű rendezvény teljes körű lebonyolítása (catering, helyszín, technika, egyéb szolgáltatások)	Vállalkozási szerződés
SUPLIMUM Szolgáltató Bt.	9 790 000 Ft	2019.11.28	2020.03.10	Bálna területén szabadtéri mobil műjégpálya teljes körű telepítési, üzemeltetési és bontási munkái (15x30 méteres jégpálya biztosítása, 2019.12.06-2020.02.29 között, kölcsönzési lehetőség biztosítása, 1 fő műszaki alkalmazott biztosítása, jégpálya közvetlen környezetének síkosság mentesítése és takarítása)	Vállalkozási szerződés
Visit Hungary Nonprofit Zrt.	62 865 000 Ft	2019.11.29	2019.12.31	Tanulmányutak szervezésével összefüggő feladatok ellátása	Megbízási szerződés
MVM Next Energiakereskedelmi Zrt(NKM Energia Zrt.)	Gázdíj: 7.000 Ft/MWh Rendszerhasználati forgalmi díj: 164,647 Ft/MWh	2019.12.01	2020.12.31	Teljes körű, a földgázrendszer használatát is biztosító szabványos minőségű földgázenergia ellátás szolgáltatás nyújtása a folyamatosan rendelkezésre álló átviteli hálózaton keresztül, teljes ellátás alapú szerződés keretében, menetrend-adási kötelezettség nélkül a Bálna Budapest felhasználási helyen	Földgázellátási szerződés

LinkedIn Ireland Unlimited Company	Recruiter - Corporate Product SKU: RCORPR000-1601 – 6.175 EUR/db/12 hó Job Slots Product SKU: JOBSLR000-1601 – 1.100 EUR/db/12 hó Career Pages - SMB: International Product SKU: LCPSIL0XX-1601 – 10.500 EUR/db/12 hó	2019.12.03	2020.12.02	MTÜ egyedi hirdetési tartalmat rendel meg a LinkedIn vállalati profiloldalán	Szolgáltatási szerződés
Deloitte Könyvvizsgáló és Tanácsadó Kft.	8 990 000 Ft	2019.12.07	2020.05.31	Éves beszámolók könyvvizsgálata a Magyar Turisztikai Ügynökség Zrt. részére	Megbízási szerződés
Sigma Informatika Kft.	Samsung Galaxy A40: 99.900 Ft/db Apple iPhone XS: 291.900 Ft/db Apple iPhone XS Max: 351.900 Ft/db	2019.12.09	2019.12.31	Mobilkészülékek beszerzése, a mobiltelefonok tulajdonjogának átruházása és átadása 12 hónapos gyártó által biztosított jótállás vállalása mellett	Adásvételi szerződés
OTP TRAVEL KFT.	5 800 000 Ft	2019.12.10	2019.12.31	Török famtrip koordinálása	Megbízási szerződés
KÖZPONTI STATISZTIKAI HIVATAL	5 138 000 Ft	2019.12.10	2019.12.20	Turizmus Szatellit Számlával, valamint a gyógyszállodákkal kapcsolatos adatok elkészítése és átadása	Vállalkozási szerződés
Gödöllői Királyi Kastély Közhasznú Nonprofit Kft	6 299 213 Ft	2019.12.11	2019.12.28	Tárlatvezetés, koncert és díszvacsora gödöllői Grassalkovich Kastélyban 2019. december 14-én és 2019. december 28-án	Vállalkozási szerződés
PricewaterhouseCoopers Magyarország Kft	535 043 250 + 15% opció	2019.12.12	2021.05.31	GINOP-7.1.8-18 Turisztikai attrakciók minősítési feltételrendszerének kialakítása c. pályázati felhívás keretében benyújtandó támogatási igény kapcsán tanulmányok (összesen 9 db) elkészítése	Megbízási keretszerződés
Visit Hungary Nonprofit Zrt.	30 200 000 Ft	2019.12.12	2019.12.19	Rendezvényszervezéssel kapcsolatos feladatok ellátása	Vállalkozási szerződés
Budapesti Corvinus Egyetem	1.850.000 Ft/lapszám	2019.12.12	2021.09.30	A Turizmus Bulletin című folyóirat teljes körű szerkesztési és megjelentetési feladatainak ellátása	Vállalkozási szerződés
Meridian C. Consulting Bt.	8 100 040 Ft	2019.12.12	2020.04.10	Lektorálási feladatok ellátása a szemléletformáló tevékenységhez tartozó e-learning tananyaghoz a GINOP-1.3.5-15-2015-00001 azonosítószámú projekthez kapcsolódóan	Megbízási szerződés
TOUR EAST TOUR KFT.	7 000 000 Ft	2019.12.16	2019.12.31	Arab study tour koordinálása	Megbízási szerződés

Magyar Szállodaszövetség Szolgáltató Kft.	9 000 000 Ft	2019.12.16	2019.12.31	Kemping és üdülőház minősítési kritériumrendszer megújítása, kidolgozása (a jelenlegi kritériumrendszer vizsgálata a menzetközi minősítási gyakorlatok és a hazai létesítmények helyzetének feltérképezésének eredményeképpen egy megújult komplex kritériumrendszer összeállítása)	Vállalkozási szerződés
Magyar Szállodák és Éttermek Szövetsége	9 000 000 Ft	2019.12.16	2019.12.31	Magyar Turizmus Minőségi Díj rendszerének megújításárára irányuló komplex javaslattétel összeállítása szállodák számára	Vállalkozási szerződés
MAGYAR VENDÉGLÁTÓK IPARTESTÜLETE	7 500 000 Ft	2019.12.16	2019.12.31	A Gundel Károly Fiatal Tehetség Mentorprogram rendszerének kidolgozása	Vállalkozási szerződés
BDK Budapesti Dísz- és Közvilágítási Kft.	új díszkivilágitási elemek szállítása: 2.844.160 Ft új, illetve meglévő díszkivilágítási elemek felszerelése, üzemeltetése és bontása: 3.961.325 Ft	2019.12.16	2020.03.06	A Bálna karácsonyi díszvilágításának pótlási, le- és felszerelési, valamint üzemeltetési munkái 2019.12.16-2020.29 között (épület küldső és belső díszítések)	Vállalkozási szerződés
FALUSI ÉS AGROTURIZMUS ORSZÁGOS SZÖV.	5 960 000 Ft	2019.12.17	2019.12.31	Oktatási programterv kidolgozása Az Én Vendégszobám alkalmazás használatára vonatkozóan. A kisebb szálláshelyek támogatása érdekében a Magyar Turisztikai Ügynökség Zrt. ingyenesen biztosítja Az én vendégszobám alkalmazást, amely már szeptember óta elérhető a feltételeknek megfelelő szálláshelyek számára (legfeljebb 8 szobát 16 férőhellyel biztosít).	Vállalkozási szerződés
BDO Magyarország Hotel és Ingatlan Szolgáltató Kft	8 900 000 Ft	2019.12.18	2019.12.31	Módszertan és szakmai útmutató összeállítása a szálláshelyszolgáltatók hatósági ellenőrzéséhez	Vállalkozási szerződés
Autoexe Kft.	12 077 720 Ft	2019.12.19	2019.12.31	Microsoft licencek beszerzése	Adásvételi szerződés
DELTA Systems KFT.	119 885 400 Ft	2019.12.27	2020.05.27	A Magyar Turisztikai Ügynökség Zrt. által koordinált GINOP1.3.5.-15-2015-00001 számú Turisztikai Innovációs Marketing Együttműködési Alapprogram (TIMEA) keretében tervezett egyedi fejlesztésű Gemifikáció e-learning rendszer megvalósítása, mivel a turisztikai fogadóoldal informáltsága a küldőcsoportok speciális igényeit illetően hiányos, gyakran téves feltételezéseken alapul, így a hazai szolgáltató kör érzékenyítése és bevonó típusú edukálása nélkülözhetetlen eleme a kínálati oldal fejlesztésének egyes turisztikai termékek esetében.	Szolgáltatási szerződés
Hungarofest Nonprofit Kft.	5.904.071 Ft/hónap	2020.01.01	2020.12.31	Nemzeti Rendezvénykoordinációs Központ irodájának üzemeltetése, működtetése	Megállapodás

2020 év:

Partner	Összeg	Érvényesség kezdete	Érvényesség vége	Tárgy	Típus
Controllart Magyarország Kft.	958.000 Ft/hó	2020.01.01	2020.12.31	A Magyar Turisztikai Ügynökség Zártkörűen Működő Részvénytársaság tulajdonosi joggyakorlása alatt álló gazdasági társaságok működési riportjainak ellenőrzése	Megbízási szerződés
4iG Nyrt.	378 201 600 Ft	2020.01.01	2020.12.31	Nemzeti Turisztikai Adatszolgáltató Központ üzemeltetési feladatainak ellátása 2020.	Szolgáltatási szerződés
TURN AROUND Gazdasági Tanácsadó Kft.	1.135.000 Ft/hó Éves beszámoló készítés: 1.135.000 Ft	2020.01.01	2021.05.31	Teljeskörű könyvviteli feladatok ellátása	Megbízási szerződés
TURN AROUND Gazdasági Tanácsadó Kft.	1.183.000 Ft/hó	2020.01.01	2020.12.31	A Magyar Turisztikai Ügynökség Zrt. támogatási szerződéseihez kapcsolódó beszámolók elkészítésében történő közreműködés	Megbízási szerződés
Medical Service Budapest Korlátolt Felelősségű Tár	Foglalkozás egészségügyi ellátás 7.900 Ft/fő Szemészeti szakvizsgálat 5.000/fő Egészségügyi szűrőprogram csomag 105.000 Ft/fő	2020.01.01	2020.12.31	Foglalkozás egészségügy és egészségügyi szűrőprogram	Megbízási szerződés
Controllart Magyarország Kft	1.225.000 Ft/hó	2020.01.01	2020.12.31	Belső ellenőri feladatok ellátása - 2020	Megbízási szerződés
European Travel Commission	21 744,80 EUR	2020.01.01	2020.12.31	European Travel Comission tagdíj 2020. évre vonatkozóan	Megrendelő
Soft Consulting Hungary Zrt.	1.100.000 Ft/hó 400 fő felett 3.080 Ft/fő/hó NAV ellenőrzési tanácsadás és rendezés: 18.000 Ft/fő/óra bérszámfejtési rendszer fejlesztése: 18.000 Ft/fő/óra	2020.01.01	2020.12.31	Bérszámfejtési feladatok ellátása a Magyar Turisztikai Ügynökség Zrt. cégcsoportja részére	Megbízási szerződés

TOPdesk Magyarország Kft.	595.000 Ft/hó	2020.01.01	2020.12.31	Bevezetett szolgáltatásmenedzsment rendszer támogatása a Magyar Turisztikai Ügynökség Zrt., valamint a tulajdonosi joggyakorlása alatt álló Magyar Divat&Design Ügynökség Nonprofit Zrt;Turisztikai Marketingkommunikációs Ügynökség Nonprofit Zrt.; Kisfaludy 2030 Turisztikai Fejlesztő Nonprofit Zrt. és EXPO 2020 Magyarország Nonprofit. Kft. részére	Vállalkozási szerződés
Career Solutions Tanácsadó Kft.	PAPI3 munkavállalói ipszatív/normatív általános teszt: 34.000 Ft/teszt PAPI3 vezetői (leadership), sales teszt: 44.000 Ft/teszt Logiks teszt: 21.000 Ft/teszt Potential felmérés (PAPI3 általános+Logiks+Potential report): 62.000 Ft/teszt AC/DC egyéni középvezetőig: 275.000 Ft/fő/AC,DC AC/DC egyéni középvezetőtől: 350.000 Ft/fő/AC,DC AC/DC csoportos min. 4 fő-max. 6fő középvezetőig: 170.000 Ft/fő/AD,DC Konzultáció:17.000 Ft/óra	2020.01.03	2020.12.31	Munkatárs kiválasztási folyamat támogatására irányuló kompetencia felmérési eszköz biztosítása	Megbízási keretszerződés
KAMPÁNYGYÁR Kft.	500.000 Ft/hó	2020.01.14	2020.12.31	Kommunikációs- és marketing tevékenységével kapcsolatos tanácsadás	Megbízási szerződés
Incorso Építész és Építő Műhely Kft.	14 600 000 Ft	2020.02.12	2020.02.26	Bálna acél-üveg héjszerkezetének felújításához, illetve díszkivilágításához jóváhagyási terv készítése	Vállalkozási szerződés
VIR Vezetői Információs Rendszerek Zrt.	53 557 011 Ft	2020.02.21	2020.07.31	Statisztikai Adattárház (STADA) szoftvertámogatás	Vállalkozási keretszerződés
Visit Hungary Nonprofit Zrt.	32 500 000 Ft	2020.02.24	2020.02.29	A német, brit, spanyol, olasz és francia piacokon történő kommunikációs kampány megvalósításában történő közreműködés	Megbízási szerződés

DELTA Systems KFT.	33 768 000 Ft	2020.02.24	2020.12.31	Hálózat- és rendszerüzemeltetés	Szolgáltatási szerződés
G-Segéderő Kft.	3.120 Ft/megkezdett EU raklap Konténerben 2.980 Ft/m3	2020.02.25	2020.12.31	Marketing anyagok és eszközök raktározása, valamint irodabútorok tárolása	Keretszerződés
Magyar Szállodaszövetség Szolgáltató Kft.	1.150.000 Ft/hó	2020.03.01	2020.12.31	„Panzió csillaggal" minősítés lebonyolítása vonatkozásában szakértői feladatainak ellátása	Megbízási szerződés
EU 2002 Kft.	27.000 Ft/óra	2020.03.05	2020.11.30	Turizmus szakmai és fejlesztési tanácsadás	Megbízási keretszerződés
Magyar Konyha Magazin Kft.	14 900 000 Ft	2020.03.10	2022.12.31	Emblematikus magyar ételek receptúráira vonatkozó tartalom felhasználási jogai	Felhasználási szerződés
profession.hu Kft.	1 db kiemeléssel hirdetett álláshirdetés 76.999 Ft/db IT területre vonatkozó munkaerő keresés kapcsán 3 jelölt bemutatásának költsége: 712.499 Ft/pozíció Nem IT szakterületre vonatkozó munkaerő keresés kapcsán 5 jelölt bemutatásának költsége: 522.499 Ft/pozíció	2020.03.11	2020.12.31	Álláshirdetési csomag és toborzás-támogató szolgáltatás beszerzése a 2020-as évre vonatkozóan	Keretszerződés
Jobb Kezek Szolgáltató Iskolaszövetkezet	bruttó óradíj + szolgáltatási díj: 1) 1.548 Ft/óra 2) 1.648 Ft/óra 3) 1.748 Ft/óra 4) 1.858 Ft/óra 5) 1.958 Ft/óra 6) 2.058 Ft/óra 7) 2.158 Ft/óra	2020.03.16	2021.03.31	Gyakornokok közvetítése a Magyar Turisztikai Ügynökség Zrt., valamint a tulajdonosi joggyakorlása alá tartozó gazdasági társaságok számára	Szolgáltatási szerződés
Exemplo Kft	25.000 Ft/óra max. 1.450.000 Ft/hó	2020.03.19	2020.12.31	Egyes turisztikai térségek, kiemelt turisztikai fejlesztési térségekben tervezett fejlesztések, projektek megvalósításához szükséges közlekedésszervezési feladatokkal kapcsolatos tanácsadási tevékenység ellátása	Megbízási szerződés

WEST HUNGÁRIA BAU Építőipari Szolgáltató Kft.	6 902 340 Ft	2020.03.19	2020.03.29	Bálna gépészeti átalakítása a fűtés hatékonyság növelése érdekében	Vállalkozási szerződés
S&T Consulting Hungary Kft.	19 506 560 Ft	2020.03.20	2020.04.30	Azure tanácsadás	Szolgáltatási szerződés
Evolution Consulting Kft.	16.500 Ft/óra	2020.03.25	2020.12.31	hrMaster rendszer moduljai vonatkozásában felmerülő fejlesztési feladatok ellátása	Vállalkozási keretszerződés
LLC Profi Travel	Projektfejlesztés: 4.509 EUR Speciális projekt promo kampány: 9.801 EUR	2020.03.30	2020.12.25	Magyarországra vonatkozó különleges projekt kidolgozására irányuló szolgáltatás megrendelése	Vállalkozási szerződés
Kancellár.hu Informatikai Tanácsadó Zrt.	159.500 Ft/szakértői nap	2020.04.01	2020.12.31	Sérülékenységvizsgálatok, etikus hacker vizsgálatok elvégzése	Megbízási keretszerződés
Global Business Development	20 000 EUR	2020.04.01	2020.12.31	Marketing, B2B, PR, és üzleti tevékenységek Izraelben történő ellátása	Megbízási szerződés
DELTA Systems KFT.	31 850 000 Ft	2020.04.02	2020.12.31	STADA projekt infrastruktúra support	Szolgáltatási szerződés
A.D. EURO-CONTROLL Kft.	40.000 Ft/óra	2020.04.04	2020.12.31	Számviteli tanácsadás	Megbízási szerződés
S&T Consulting Hungary Kft.	15 576 965 Ft	2020.04.07	2020.08.05	IBM Qradar logelemző beszerzése	Adásvételi szerződés
Visual Europe Project Kft.	13 890 000 Ft	2020.04.15	2020.05.15	Konferencia eszköz beszerzése	Adásvételi szerződés
HIGIÉNIA KFT.	8 500 000 Ft	2020.04.15	2021.04.14	Higiéniai termékek beszerzése és helyszínre szállítása	Vállalkozási keretszerződés
Sysman Informatikai Zrt.	7 993 675 Ft	2020.04.24	2020.07.14	Laptop beszerzés	Megrendelő
SOFTLINE SERVICES Kft.	28 385 715 Ft	2020.04.30	2021.04.30	Microsoft licencek beszerzése	Adásvételi szerződés
Pályáznék.com Kft.	14 960 000 Ft	2020.04.30	2020.06.29	A 2021-2027 közötti időszakra vonatkozó európai uniós források programozási időszakban turisztikai fejlesztések támogathatóságának vizsgálata	Vállalkozási szerződés
Symclean Kft.	2.290.000 Ft/hó	2020.04.30	2020.08.31	Bálna takarítás	Vállalkozási szerződés
KreaCast Kft.	260 000 Ft	2020.04.30	2020.12.31	MTÜ podcast-sorozat készítése	Vállalkozási szerződés

dr. Tóth M. Gábor Ügyvédi Iroda	50.000 Ft/óra	2020.05.04	a peres eljárás jogerős befejezéséig, legfeljebb a keretösszeg kimerüléséig	Jogi tanácsadó és dokumentációs munka elvégzése, valamint peres képviselet ellátása	Megbízási keretszerződés
INSTORE MEDIA KFT.	4.950 Ft/db	2020.05.05	2020.05.20	Koronavírus-gyorstesztek beszerzése	Adásvételi szerződés
VIR Vezetői Információs Rendszerek Zrt.	375 311 478 Ft	2020.05.05	2020.08.27	STADA 2.0 adatintegrációs platform kialakítása	Szolgáltatási keretszerződés
Intelliport Systems Kft	32 640 000 Ft	2020.05.05	2020.12.31	SharePoint alapú workflow menedzsment rendszer (FDK) üzemeltetése	Vállalkozási szerződés
MAGYAR TELEKOM NYRT. (T-MOBILE)	6 624 000	2020.05.06	2021.02.05	Mobilszolgáltatás	Szolgáltatási szerződés
Publishing House TourBusiness	Áttekintő és imázsoldal: 5.487 EUR 10 db hírlevél: 6.397 EUR 6 db hírlevél 4.586 EUR 10 db hírlevél 4.750 EUR	2020.05.08	2020.12.16	E-hírlevél szolgáltatás	Vállalkozási szerződés
BIT SERVICE KFT	CRM Konzulens: 19.600 Ft/óra CRM szoftverfejlesztő: 19.600 Ft/óra CRM Projektvezető: 19.500 Ft/óra Rendelkezésre állás, hibajavítás: 19.400 Ft/óra	2020.05.08	2020.12.31	CRM továbbfejlesztés és támogatás	Szolgáltatási szerződés
Futurion Informatikai és Szolgáltató Kft.	1.650.000 Ft/hó	2020.05.12	2020.11.11	Fürdőágazat adatszolgáltatásának heti szintű rendszertámogatása	Megbízási szerződés
LEDINA DUNASTART Kft	6 000 000 Ft	2020.05.12	2020.06.01	Válságkezelés a turizmusban című tanulmány elkészítése	Vállalkozási szerződés
KÓD Piac- Vélemény- és Médiakutató Intézet	6 000 000 Ft	2020.05.12	2020.10.15	Látogatóelégedettséghez kapcsolódó próbavásárlás (mystery shopping) Tourinform irodákban és összefoglaló beszámoló készítése	Vállalkozási szerződés
T-93 Bau Kft.	8 870 000 Ft	2020.05.19	2020.06.15	Residence 2. épület,1. emeleti iroda átalakítási munkálatai	Vállalkozási szerződés

Rendszerinformatika Zrt.	Internet és adatkapcsolat: 89.900 Ft/hó Adatközponti szerverelhelyezés, terület bérlet szolgáltatással: 216.000 Ft/hó Szervertermi hűtött áramfogyasztás: 69 Ft/kwó	2020.05.28	2021.05.27	Informatikai erőforrások biztosítása és üzemeltetése	Szolgáltatási szerződés
Magyar Konyha Magazin Kft.	14 200 000 Ft	2020.06.02	2020.09.30	Nyomdai kivitelezés, gyártás és szállítás	Vállalkozási szerződés
Symmetria Magyarország Zrt.	58 315 402 Ft	2020.06.04	2020.12.31	Minőségbiztosítási, tesztelési és információbiztonsági feladatok ellátása a Magyar Turisztikai Ügynökség Zrt. Részére	Vállalkozási keretszerződés
American Society of Travel Agents	Travel Advisor Daily: napi publikáció: 5.000 USD ASTA webinár: 4.400 USD Targeted Email Broadcasts: 4.000 USD	2020.06.07	2020.12.31	Az American Society of Travel Advisors és a Magyar Turisztikai Ügynökség Zrt. Közötti együttműködés a 2020. évre vonatkozóan	Megállapodás
Verena Kosner (Kreativ Lounge)	14 400 EUR	2020.06.08	2020.12.31	Hírlevél szolgáltatás és tanácsadás megrendelése B2B együttműködés keretében	Vállalkozási szerződés
S&T Consulting Hungary Kft.	Terméktámogatás-integráció (vezető rendszermérnök): 12:000 Ft/óra EDB Postgres Standard (uniCores): 360.315 Ft/db	2020.06.11	2020.07.11	NTAK éles rendszerhez Postgres licencek beszerzése	Megrendelő
XS Matrix Security Solutions Kft.	14 843 000 Ft	2020.06.11	2021.08.10	Jogosultságkezelő rendszer beszerzése	Szolgáltatási szerződés
Magyar Szállodaszövetség Szolgáltató Kft.	5 000 000 Ft	2020.06.15	2020.07.05	Közösségi szálláshely minősítési kritériumrendszer megújítása, kidolgozása	Vállalkozási szerződés
KPRN network GmbH	23 000 EUR	2020.06.22	2020.12.15	Webinár és hírlevél szolgáltatás,valamint edukációs platform készítése	Vállalkozási szerződés

	A-Geni Kft.	Egyszerű típusú beszámoló vizsgálata: 40.000 Ft/beszámoló Átlagos típusú beszámoló vizsgálata: 125.000 Ft/beszámoló Bonyolult típusú beszámoló vizsgálata: 210.000 Ft/beszámoló Összetett típusú beszámoló vizsgálata: 600.000 Ft/beszámoló Tanácsadói óradíj: 15.000 Ft/óra	2020.06.26	2021.01.31	Könyvvizsgálat lefolytatása a 4400. témaszámú Standard előírásaival összhangban és a vizsgált támogatásokról egyedi jelentés kibocsátása	Megbízási keretszerződés
	CSŐSZERVIZ-HUNGARY Zrt.	Növénypótlás: 9.879.000 Ft Kertgondozás havidíja: 500.000 Ft/hó	2020.06.26	2020.12.31	Bálna Budapest Kulturális és Kereskedelmi Központ kertgondozási, növénypótlási feladatainak ellátása	Szolgáltatási szerződés
	Sagemcom Magyarország Elektronikai Kft.	377 157 600 Ft	2020.06.30	2020.12.31	Nemzeti Turisztikai Adatszolgáltató Központ (NTAK) és az Én Vendégszobám Alkalmazás(EVA) fejlesztési feladatai 2020	Vállalkozási keretszerződés
	NewLink Consulting and Communications S.A.	3.400 EUR/hó	2020.06.30	2020.12.31	Spanyolországi online kommunikációs szolgáltatások és rendezvények szervezése	Vállalkozási szerződés
	Rendszerinformatika Zrt.	609.930 Ft/hó	2020.07.01	2022.06.30	Szerver infrastruktúra szolgáltatás	Szolgáltatási szerződés
	CSŐSZERVIZ-HUNGARY Zrt.	6 995 000 Ft	2020.07.07	2020.12.31	Bálna Budapest Kulturális és Kereskedelmi Központ műszaki ügyeleti feladatainak ellátása	Szolgáltatási szerződés
	Mojemadarsko.cz.sro	Edukációs platform létrehozása: 8.200 EUR Marketing mix: 2.000 EUR Havi ügynökségi feladatok: 2.600 EUR/hó Roadshow szervezése: 10.000 EUR Workshop szervezése a Czech Travel Market vásáron: 2.000 EUR	2020.07.10	2020.12.31	Csehországi B2B együttműködés keretében roadshow és workshop megszervezése, valamint online kommunikációs szolgáltatások	Vállalkozási keretszerződés

Aviareps s.r.o.	Co-op kampányok: 10.000 EUR Edukációs platform létrehozása és Booking contest verseny: 8.700 EUR Havi ügynökségi feladatok: 1.140 EUR/hó Prémium Nap megszervezése: 8.000 EUR	2020.07.10	2020.12.15	Szlovák B2B együttműködés keretében tanulmányút megszervezése, valamint online kommunikációs és hírlevél szolgáltatás	Vállalkozási keretszerződés
AVIAREPS AB	Hírlevelek: 100 EUR/db Hírlevelek fordítása: 62,5 EUR/db Webinár: 900 EUR/db Roadshow: 6.766 EUR Sales call 600 EUR/nap/város	2020.07.13	2020.12.31	Skandináv országokban hírlevél és webinár szolgáltatás,roadshow és sales call megszervezése	Vállalkozási keretszerződés
AB Comunicazioni Srl	Hírlevél: 4.000 EUR Webinár: 4.000 EUR Workshop: 12.000 EUR	2020.07.14	2020.12.31	Olaszországi B2B együttműködés keretében hírlevél és webinár szolgáltatás, valamint egyedi megrendelések alapján workshopok megszervezése	Vállalkozási keretszerződés
Aviareps Sp.	Kampány tevékenység: 6.000 EUR Online workshop: 5.400 EUR Edukációs platform létrehozása: 10.000 EUR Webinár: 1.400 EUR Roadshow: 11.460 EUR Havi ügynökségi feladatok: 1.140 EUR/hó	2020.07.17	2021.12.31	Lengyel B2B együttműködés keretében online kommunikációs és hírlevél szolgáltatást, valamint edukációs szemináriumsorozatot és platform léthrehozása	Vállalkozási keretszerződés
S&T Consulting Hungary Kft.	5 001 696 Ft	2020.07.21	2020.08.20	NTAK fejlesztői környezethez Postgres licencek beszerzése	Megrendelő
Aviareps AG	Co-op kampányok: 10.000 EUR Booking contest: 5.700 EUR webinár: 4.300 EUR Havi ügynökségi feladatok: 2.600 EUR/hó	2020.07.24	2020.12.15	Romániai B2B együttműködés keretében online kommunikációs kampány, hírlevél szolgáltatás, valamint webinár és study tour szervezése	Vállalkozási keretszerződés
Ernst and Young Tanácsadó Kft.	10 500 000 Ft	2020.07.28	2021.12.31	Az állami támogatások értékelésének közös módszertanáról szóló bizottsági szolgálati munkadokumentummal összhangban Értékelési terv és Értékelés elkészítése	Vállalkozási szerződés

Extensive Consulting Kft.	12.500 Ft/óra	2020.07.29	2020.12.31	Informatikai tanácsadás a Magyar Turisztikai Ügynökség cégcsoport gazdasági riportjának Microsoft Power BI szoftverben történő előállításának érdekében	Megbízási szerződés
Rendszerinformatika Zrt.	559.981 Ft/hó Implementáció (egyszeri díjak): 195.000 Ft	2020.07.30	2022.07.31	Internet és bérelt vonali adatkapcsolat	Szolgáltatási szerződés
Soloron 40 Zrt.	2.930.000 Ft/hó	2020.08.01	2020.12.31	Adatvagyon elemző rendszer	Adásvételi szerződés
G-Segéderő Kft.	1.400.000 Ft/hó	2020.08.01	2020.12.31	Raktárbérlet	Albérleti szerződés
PROFI-KOMFORT Kft.	Napi takarítás: 2.896.850 Ft/hó Héjszerkezet belső takarítása: 9.359.850 Ft/alkalom Hóeltakarítás: 37.950 Ft/alkalom Egyedi extra takarítás 2.500 Ft/óra/fő	2020.08.01	2022.01.31	A Magyar Turisztikai Ügynökség Zrt. vagyonkezelésében álló Bálna Budapest Kulturális és Kereskedelmi Központ külső- és belső takarítási feladatok ellátása	Vállalkozási keretszerződés
FŐTAXI AUTÓKÖZLEKEDÉSI ÉS SZOLGÁLTATÓ ZRT.	Alapdíj: 700 Ft Távolsággal arányos egységdíj: 300 Ft/km Idővel arányos egységdíj: 75 Ft/perc	2020.08.03	2021.08.02	Személyszállítási szolgáltatás a Magyar Turisztikai Ügynökség részére	Szolgáltatási szerződés
Stílusos Vidéki Éttermiség Egyesület	9 448 819 Ft	2020.08.10	2020.09.30	Kávékészítési képzés vendéglátóhelyek részére	Megbízási szerződés
Magyar Szállodák és Éttermek Szövetsége	5 000 000 Ft	2020.08.11	2020.11.16	Hazai szálláshelyszolgáltatók gasztronómiai kínálatának jelenlegi körképe	Vállalkozási szerződés
Magyar Konyha Magazin Kia	14 800 000 Ft	2020.08.13	2020.11.30	Cukrásztréning éttermi cukrászok és szakácsok számára - edukációs programsorozat	Megbízási szerződés
A Boston Consulting Group Szolgáltató Kft	27 559 055 Ft	2020.08.13	2020.11.30	Nemzeti Vendéglátás Stratégia 2030 elkészítése	Vállalkozási szerződés
Boost IT Kft.	akadálymentesítési szakértő: 12.500 Ft/óra ergonómiai szakértő: 11.000 Ft/óra UX/UI szakértő: 11.500 Ft/óra	2020.08.17	2020.12.31	Weblapok és applikációk akadálymentesítése	Megbízási keretszerződés

Investment 2000 Bt.	12 870 000 Ft	2020.08.18	Végteljesítés: a feladatok szerződés szerinti teljeskörű teljesítése és az irányító hatóság által kért esetleges hiánypótlás és tisztázó kérdések megválaszolása.	Megvalósíthatósági Tanulmány, költség-haszon elemzés és likviditási terv elkészítése, és kapcsolódó feladatok ellátása a Turisztikailag frekventált térségek integrált termék- és szolgáltatás fejlesztése című, GINOP-7.1.9-17 kódszámú Pályázati Felhívás keretében benyújtandó támogatási kérelemhez kapcsolódóan - Keszthely, Helikon kastély turisztikai fejlesztése	Vállalkozási szerződés
Gabriella Ribeiro LLC / DBA TRUMARKETING	20 000 USD	2020.08.19	2020.12.31	B2B és B2C tevékenység keretében online kommunikációs szolgáltatások ellátása (USA,Kanada)	Megállapodás
TOP ONE	18 000 EUR	2020.08.24	2020.12.31	Marketing, B2B,PR, és üzleti tevékenységek Szerbiában, Horvátországban és Szlovéniában történő ellátása	Megbízási szerződés
VIR Vezetői Információs Rendszerek Zrt.	39 830 676 Ft	2020.08.26	2020.12.31	Statisztikai Adattárház (STADA) szoftvertámogatás beszerzése	Vállalkozási keretszerződés
TURN AROUND Gazdasági Tanácsadó Kft.	7 000 000 Ft	2020.09.01	2020.12.31	A Magyar Turisztikai Ügynökség Zrt. részére közreműködés a 2021. évi üzleti terv elkészítésében	Megbízási szerződés
Hello Event Kft.	7 358 000 Ft	2020.09.01	2020.11.30	Borismereti képzés vendéglátóhelyek számára - rendezvénysorozat	Megbízási szerződés
Intelliport Systems Kft.	10 192 000 Ft	2020.09.01	2020.12.31	MTÜ által használt dokumentum- folyamat és feladatkezelő rendszer folyamatainak továbbfejlesztéséhez	Szolgáltatási szerződés
Forward Data SL	39 974 EUR	2020.09.01	2021.08.31	Web-alapú szolgáltatások, melyek lehetővé teszik a különböző forrásokból származó, történelmi adatokon és különféle algoritmusokon alapuló, az utazók létszámára és a honlapon leírt desztinációkra vonatkozó, védett adatokhoz és tartalmakhoz való hozzáférést	Szolgáltatási szerződés

PlacidCom Kft.	11 500 000 Ft	2020.09.02	2020.10.30	A Nyugat-Balaton desztináció turisztikai attrakciófejlesztésének hatásvizsgálata, különös tekintettel a térség gazdasági és turisztikai vonzerőkínálatában betöltött szerepére	Vállalkozási szerződés
Sagemcom Magyarország Elektronikai Kft.	186 835 000 Ft	2020.09.08	2021.09.07	Adóügyi Kommunikációs Rendszer licensz és terméktámogatás beszerzése	Szolgáltatási szerződés
Budapest Art Center Nonprofit Kft.	20.000 Ft/óra	2020.09.08	2020.12.31	Országmárkával kapcsolatos vezetői tanácsadás a Magyar Turisztikai Ügynökség Zrt. alaptevékenységének ellátásával kapcsolatban	Megbízási keretszerződés
Medical Service Budapest Korlátolt Felelősségű Tár	29.000 Ft/teszt	2020.09.14	2020.09.21	PCR teszt elvégzése	Szolgáltatási szerződés
BDO Magyarország Hotel és Ingatlan Szolgáltató Kft	9 000 000 Ft	2020.09.14	2020.09.30	A magyarországi szálláshelyfejlesztések turisztikai és gazdasági hatásvizsgálata	Vállalkozási szerződés
Hello Wood Kft.	14 580 000 Ft	2020.09.16	2020.12.31	Kastély-kabinok megvalósíthatóságának vizsgálata	Vállalkozási szerződés
Innotime Hungary Kft.	9 789 000 Ft	2020.09.17	2021.01.15	Védjegyek kidolgozása a GINOP-1.3.5.-15-2015-00001 szám alatt létrejött Támogatási Szerződés keretében megvalósítandó védjegyrendszer kidolgozása	Vállalkozási szerződés
Interface Tourism France	18 000 EUR	2020.09.28	2020.12.31	B2B és üzleti fejlesztési tevékenységek ellátása Franciaországban, a Magyarországra beutazó turizmus ösztönzése érdekében	Megbízási szerződés
Kisfaludy2030 Turisztikai Fejlesztő Nonprofit Zrt.	22.047 Ft/óra	2020.09.30	2021.12.31	A Magyar Turisztikai Ügynökség Zrt. által meghirdetett pályázati kosntrukció keretében az MTÜ Zrt.-hez benyújtott pályázatokhoz kapcsolódó feladatok ellátása	Megbízási keretszerződés

Anthemon Kft.	1.500.000 Ft/hó további animátor megbízása: 18.000 Ft/nap	2020.10.01	2021.02.15	Gyermekfelügyelet ellátása a Magyar Turisztiki Ügynökség Zrt. cégcsoportjába tartozó munkavállalók azon 6-14 éves gyermekei számára (legfeljebb 20 fő), akiknél az oktatási intézmény digitális tanrendet vezetett be	Megbízási szerződés
Kisfaludy2030 Turisztikai Fejlesztő Nonprofit Zrt.	Foglalkozás egészségügyi ellátás: 7.900 Ft/fő Szemészeti szakvizsgálat: 5.000 Ft/fő Egészségügyi szűrőprogram csomag: 105.000 Ft/fő	2020.10.01	2020.12.31	Foglalkozás egészségügyi szűrés és egészségügyi szűrőprogram közvetített szolgáltatás útján történő nyújtása (közvetített szolgáltatás)	Megbízási szerződés
Medical Service Budapest Korlátolt Felelősségű Tár	szolgáltatói díj: 19.500 Ft/teszt sürgősségi felár: 9.500 Ft/teszt	2020.10.01	2020.12.31	PCR teszt elvégzése	Szolgáltatási szerződés
OTP TRAVEL KFT.	szervezési díjak: repülőjegy foglalási díj: 3.500 Ft/db szállásfoglalási díj: 1.500 Ft/db biztosítás foglalási díj: 500 Ft/db konferencia regisztrációval kapcsolatos szolgáltatási díj: 3.000 Ft/db egyéb foglalási díj (nemzetközi vonat, autóbusz, hajó és kompjegy, autóbérlés, repülőtéri transzfer szolgáltatás, vízumügyintézéssel kapcsolatos szolgáltatás): 3.500 Ft/db	2020.10.05	2022.10.05	Utazás- és szállításszervezés a Magyar Turisztikai Ügynökség Zrt., valamint a tulajdonosi joggyakorlása alá tartozó gazdasági társaságok számára (szállásfoglalás, repülőjegyekkel kapcsolatos ügyintézés, menetjegyekkel kapcsolatos ügyintézés)	Szolgáltatási keretszerződés
KPMG TANÁCSADÓ KFT.	14 250 000 Ft	2020.10.05	2020.11.30	A turizmus nemzetközi trendjei, a szektor keresletének és kínálatának várható jövőképének alakulása	Vállalkozási szerződés
Signature Travel Network	20 000 USD	2020.10.06	2020.12.31	A Signature Travel Network teljes adatbázisához való hozzáférés, virtuális aktivitások elvégzése, illetve a szervezethez való tagság	Vállalkozási szerződés
Duráczky Bálint EV	30.000 Ft/óra	2020.10.09	2020.12.31	Vallásturizmussal kapcsolatos feladatok ellátásához kapcsolódó szakértői tanácsadás	Megbízási keretszerződés

Intelliport Systems Kft	78 306 000 Ft	2020.10.10	2021.03.31	Magyar Turisztikai Ügynökség Zrt. által koordinált Turisztikai Innovációs Marketing Együttműködési Alapprogram (TÍMEA) keretében tervezett egyedi fejlesztésű Gemifikáció e-learning rendszer megvalósításának II. fejlesztési szakasza	Vállalkozási szerződés
Sagemcom Magyarország Elektronikai Kft.	307 200 000 Ft	2020.10.10	2020.12.31	Nemzeti Turisztikai Adatszolgáltató Központ és a VENDÉGEM alkalmazás fejlesztési feladatai 2020/II.	Vállalkozási keretszerződés
Sagemcom Magyarország Elektronikai Kft.	270 156 000 Ft	2020.10.10	2020.12.31	A VENDÉGEM mobilalkalmazás személyi okmányok elektronikus beolvasásához kapcsolódó fejlesztési feladatai	Vállalkozási keretszerződés
Delta Systems Kft.	28.000 Ft/db	2020.10.12	2021.10.16	Citrix licence beszerzés	Adásvételi szerződés
BENEFORD KFT	5 050 000	2020.10.15	2020.12.10	Tourinform Hálózat munkatársai számára biztosított kommunikációs és készségfejlesztési tréning szervezése	Megbízási szerződés
CIVIL Biztonsági Szolgálat Zrt	160 188 232 Ft	2020.10.15	2022.04.14	Bálna Budapest Kulturális és Kereskedelmi Központ élőerős őrzés-védelmi, járőrszolgálati, pénzszállítási, biztonsági feladatainak ellátása	Vállalkozási keretszerződés
ISG International Executive Consulting Kft	6 785 000 Ft	2020.10.19	2021.12.31	Átfogó szervezetfejlesztés a Magyar Turisztikai Ügynökség Zrt-nél	Megbízási szerződés
SANLEO Bt.	8 200 000 Ft	2020.10.19	2020.11.30	Bük-Sárvár kiemelt térség turisztikai termékfejlesztési projektjeinek és lehetőségeinek feltárása	Vállalkozási szerződés
IDP Gestión consultores S.L.	12 552,78 EUR	2020.10.21	2020.11.20	WOW Hungary online rendezvényen való részvétel és a rendezvénnyel kapcsolatos feladatok ellátása	Megbízási szerződés

Clear Communication Kft.	Fordítás/karakter 3 Ft Angol nyelvi lektorálás/karakter 1,4 Ft Fordítás és lektorálás együtt 4 Ft/karakter	2020.10.21	2021.12.31	Fordítás, lektorálás magyarról angolra keretszerződés keretében	Vállalkozási keretszerződés
Sagemcom Magyarország Elektronikai Kft.	1 312 331 000 Ft	2020.10.26	2021.03.01	Tárhelyszolgáltató központi szakrendszer fejlesztése és a fejlesztési szakaszra vonatkozó alkalmazás és bevezetést támogató feladatok ellátása	Vállalkozási szerződés
Sigma Informatika Kft.	24.700 Ft/óra	2020.10.26	2020.12.31	Tanácsadói keretmegállapodás informatikai feladatok ellátása	Megbízási keretszerződés
WEST HUNGÁRIA BAU Építőipari Szolgáltató Kft.	10 859 563 Ft	2020.10.26	2020.11.30	Héjszerkezet őszi karbantartás	Vállalkozási szerződés
Colt Hungária Kft.	11 216 273 Ft	2020.10.27	2020.12.15	Mélygarázs füstterelő ventilátorainak javítása	Vállalkozási szerződés
MPS CLEANING Kft.	770 Ft/m2	2020.10.29	2020.12.31	Eseti fertőtlenítő takarítási feladatok ellátása	Szolgáltatási szerződés
Kisfaludy2030 Turisztikai Fejlesztő Nonprofit Zrt.	területhasználat: 16,63 EUR/hó/m2	2020.11.01	határozatlan	Albérleti szerződés (Bokor utcai iroda)	Bérleti szerződés
PBS Hungária Kft	8 400 000 Ft	2020.11.02	2021.07.31	Papír, író-és irodaszer beszerzése	Adásvételi keretszerződés
DELTA Systems KFT.	23 668 000 Ft	2020.11.02	2020.12.31	MDM bevezetés	Megrendelő
Paragram Kft.	5 950 000 Ft	2020.11.02	2020.12.15	Közúti és gyalogos turisztikai táblarendszer feltérképezése, jogi háttér megvizsgálása, nemzetközi jógyakorlatok alapján javaslat összeállítása	Vállalkozási szerződés
Evolution Consulting Kft.	5.000.000 Ft	2020.11.03	2021.12.18	Teljesítményértékelő rendszerhez kapcsolódó vezetői workshopok tartása a Magyar Turisztikai Ügynökségnél	Megbízási keretszerződés

Magyar Konyha Magazin Kft.	6 000 000 Ft	2020.11.04	2023.06.30	Emblematikus magyar desszertek receptúráira vonatkozó tartalom felhasználásának joga	FELHASZNÁLÁSI SZERZŐDÉS
Marco Polo Reisen GmbH	25 000 EUR	2020.11.05	2021.04.30	A Magyar Turisztikai Ügynökség Zrt. magyarországi új útvonal (Budapest-Eger-Debrecen-Puszta-Pécs-Balaton-Veszprém) bemutatása és népszerűsítése a német médiában, a szaksajtóban és utazási irodák körében	Vállalkozási szerződés
Kezdj Itthon Nonprofit Kf	10 000 000 Ft	2020.11.05	2020.12.18	Szervezetfejlesztés és kapacitás optimalizálásra irányuló felmérés	Vállalkozási szerződés
Dámosy Ügyvédi Iroda	40.000 Ft/óra	2020.11.06	2021.12.31	Jogi átvilágítás, vállalatszervezéssel kapcsolatos jogi kérdések; befektetéssel és finanszírozással kapcsolatos jogi tanácsadás; polgári jogi tanácsadás (pl: szerződések készítése és véleményezése); állami támogatási szabályok tárgyában tanácsadás; pénzügyi, jogi és egyéb szakjogi tárgyú szabályozási tanácsadás	Megbízási szerződés
Turisztikai Marketingkommunikációs Ügynökség Nonprofit Zrt.	10 206 736 Ft	2020.11.06	2020.12.06	Videóanyagok készítése a társadalmilag felelősen gondolkodó és cselekvő turisztikai vállalkozások és szervezetek ösztönzése érdekében	Vállalkozási szerződés
ZDA-Zoboki Építésziroda Kft.	26 000 000 Ft	2020.11.09	2020.12.31	Tihanyi félsziget hosszú távú turisztikai célú fejlesztésébe illeszkedő Mester Terv elkészítése - műszaki szempontú javaslatok megfogalmazása	Vállalkozási szerződés
Solver Unio Kft.	16 000 000 Ft	2020.11.09	2020.12.31	Tihanyi félsziget hosszú távú turisztikai célú fejlesztésébe illeszkedő Mester Terv elkészítése - közlekedéstechnikai szempontú javaslatok megfogalmazása	Vállalkozási szerződés

PAGONY Táj- és Kertépitész Kft.	26 000 000 Ft	2020.11.09	2020.12.31	Tihanyi félsziget hosszú távú turisztikai célú fejlesztésébe illeszkedő Mester Terv elkészítése - tájépítészeti szempontú javaslatok megfogalmazása	Vállalkozási szerződés
Sky Marketing & Media	13 500 EUR	2020.11.10	2020.12.15	Magyarország promótálása a helyi turisztikai B2B szektorban (Izrael)	Vállalkozási szerződés
DELTA Systems KFT.	32 684 734 Ft	2020.11.11	2020.12.31	MTÜ belső core infrastuktúrájának fejlesztése	Megrendelő
DELTA Systems KFT.	23 349 421 Ft	2020.11.11	2020.12.31	MTÜ vezetékes és vezeték nélküli hálózatának fejlesztése	Megrendelő
DELTA Systems KFT.	18 080 000 Ft	2020.11.11	2020.12.31	Infrastruktúra tervezés és kialakítás (DR site, logelemzés,SQL adatbázis reorganizáció)	Megrendelő
DELTA Systems KFT.	27 865 833 Ft	2020.11.11	2020.12.31	BIX tárolókapacitás bővítés	Megrendelő
DELTA Systems KFT.	32 419 581 Ft	2020.11.11	2020.12.31	Georedundáns szerverszoba kialakítása	Megrendelő
DELTA Services Kft.	37 226 631 Ft	2020.11.11	2022.12.16	Multifunkcionális gépek nyomatdíja (TÜSZ)	Szolgáltatási szerződés
Lieb Management & Beteiligungs GmbH	15 376 EUR	2020.11.11	2020.11.30	Online workshop megszervezése	Vállalkozási szerződés
Ticket Privatresor AB	17 057 EUR	2020.11.12	2020.12.15	Magyarország promótálása a helyi turisztikai B2B szektorban (Skandinávia)	Vállalkozási szerződés
KPMG TANÁCSADÓ KFT.	14 500 000 Ft	2020.11.12	2020.12.31	Turisztikai üzletfejlesztési projektportfólió című tanulmány elkészítése	Vállalkozási szerződés
Ionic Media (Beijing) Co., Ltd	Online Fórum: 10.611 EUR B2B WeChat csoport: 848 EUR WeChat mini program: 2.253 EUR CRM rendszer: 2.348 EUR	2020.11.13	2020.12.31	2020.12.14-17. napja között egy Online fórum lebonyolítása, valamint egy B2B WeChat csoport és ehhez kapcsolódó mini program létrehozása	Vállalkozási szerződés
Hotelbeds Switzerland AG	25 000 EUR	2020.11.16	2020.12.31	B2B edukációs és márka erősítő kampány megvalósítása	Megbízási szerződés

VIR Vezetői Információs Rendszerek Zrt.	373 550 724 Ft	2020.11.20	2020.12.31	Statisztikai Adattárház (STADA) automatizált adattisztítás	Vállalkozási szerződés
MAGYAR TELEKOM NYRT. (T-MOBILE)	500.000 Ft/hó	2020.11.23	2020.12.31	Turisztikai lokáció alapú adatcsomagok beszerzése	Szolgáltatási szerződés
Delta Systems Kft.	14 460 000 Ft	2020.11.24	2021.03.31	Szervertermi tűzvédelmi rendszer kiépítése	Vállalkozási szerződés
Delta Systems Kft.	6 993 000 Ft	2020.11.25	2020.12.31	Laptop beszerzés	Adásvételi szerződés
Equinox Consulting Kft.	13 900 000 Ft	2020.11.25	2020.12.15	A 2021–2027 közötti időszakra vonatkozó európai uniós források vonatkozásában javaslati csomag elkészítése Divat és Design Ökoszisztéma Fejlesztési Program 2021-2027 támogathatóságára vonatkozóan	Vállalkozási szerződés
PricewaterhouseCoopers Magyarország Kft	49 500 000 Ft	2020.11.26	2020.12.15	A turizmus/vendéglátás szektor helyreállítási tervének/reformprogramjának elkészítéséhez kapcsolódó jelentés elkészítése	Vállalkozási szerződés
Nádor Rendszerház Kft	Panda Adaptive Defense 360 - 9710 Ft/db Panda Patch Management licence - 3310 Ft/db Panda Full Encryption license - 2810 Ft/db FortiGate-200D - 890730 Ft/db Barracuda Email Security Gateway Virtual License - 79990 Ft/db Barracuda Email Security Gateway Virtual License 79990 Ft/db	2020.11.30	2021.12.02	Végponti vírusvédelmi és titkosító eszköz, illetve központi spamszűrő éves licenszek beszerzése	Adásvételi szerződés
GONIN Oktató és Tanácsadó Bt.	12 500 000 Ft	2020.12.01	2021.11.30	Idegenvezetői képzési struktúra kialakítása	Vállalkozási szerződés
Hotel Premio Kft.	5 000 000 Ft	2020.12.02	2020.12.31	Az üzleti rendezvénypiac 2021. évi kilátásai Magyarországon	Vállalkozási szerződés

LinkedIn Ireland Unlimited Company	Career Pages - SMB: International Product SKU: LCPSIL0XX-1601 – 10.185 EUR/db/12 hó Recruiter - Corporate Product SKU: RCORPR000-1601 – 6.647,5 EUR/db/12 hó Job Slots Product SKU: JOBSLR000-1601 – 1.067 EUR/db/12 hó	2020.12.03	2021.12.02	MTÜ egyedi hirdetési tartalmat rendel meg a LinkedIn vállalati profiloldalán	Szolgáltatási szerződés
Intelliport Systems Kft.	38 243 680 Ft	2020.12.07	2020.12.31	Elektronikus aláírás bevezetés a Magyar Turisztikai Ügynökségnél	Vállalkozási szerződés
Intelliport Systems Kft.	19 998 720 Ft	2020.12.07	2020.12.31	Docline kiterjesztés támogatás	Vállalkozási szerződés
Deloitte Könyvvizsgáló és Tanácsadó Kft.	9 439 500 Ft	2020.12.09	2021.05.31	Éves beszámoló könyvvizsgálata	Megbízási szerződés
Turisztikai Marketingkommunikációs Ügynökség Nonprofit Zrt.	13 144 500 Ft	2020.12.09	2020.12.15	Magyar Konyha TOP 100 Termelő Kiadvány beszerzése és ahhoz kapcsolódó kreatív borító gyártása	Vállalkozási szerződés
Autoexe Kft.	13 223 165 Ft	2020.12.10	2021.12.31	MS CSP licencek beszerzése	Adásvételi szerződés
KVARTAL Kft.	14 900 000 Ft	2020.12.11	2020.12.31	A Tihanyi-félsziget hosszú távú turisztikai célú fejlesztési lehetőségeit bemutató megvalósíthatósági tanulmány elkészítése	Vállalkozási szerződés
Beraman Hungary Kft.	14 500 000 Ft	2020.12.11	2020.12.31	Természetes gyógytényezők komplex turisztikai vizsgálata, fejlesztési lehetőségeik feltárása	Vállalkozási szerződés
Dr. Ambrus Sándor Csaba Ügyvédi Iroda	35.000 Ft/óra	2020.12.14	2021.12.31	Tanácsadás elsősorban az EUSz 107. cikkelye és az államháztartásról szóló 2011. évi CXCV. törvény, valamint az államháztartási törvény végrehajtásáról szóló 368/2011 (XII.31.) Korm. rendelet által szabályozott területen	Megbízási szerződés
T-93 Bau Kft.	7 920 000 Ft	2020.12.17	2020.12.31	Bálna tisztasági festés	Vállalkozási szerződés

Sigma Informatika Kft.	10 600 000 Ft	2020.12.21	2020.12.31	Az MTÜ, illetve a cégcsoport által lefejlesztett digitális megoldások és alkalmazások elemzése, ehhez kapcsolódó megoldási ötletek kidolgozása	Vállalkozási szerződés
MaHill Mérnökiroda Kft.	28 000 000 Ft	2020.12.22	2020.12.31	Üzletrész vásárlás	Adásvételi szerződés
Microsec Számítástechnikai Fejlesztő Zrt.	minősített bronz csomag: 1.166.100 Ft/30db/2 év PDF e-szignó hitelesítő szerver: 1.280.000 Ft/2 év microSigner aláírás szolgáltatásv 1.920.000 Ft/2év	2020.12.23	2022.12.31	Szoftverkomponensek és szolgáltatások biztosítása	Szolgáltatási szerződés
SOL-POP Zrt.	1.000.000 Ft/hó	2021.01.01	2021.12.31	Megfelelési tanácsadói feladatok ellátása	Megbízási szerződés
Controllart Magyarország	1.225.000 Ft/hó	2021.01.01	2021.12.31	Belső ellenőri feladatok ellátása - 2021	Megbízási szerződés
Szinkrónia Szolgáltató Kft.	30.000 Ft/teszt	2021.01.01	2021.12.31	Munkatárs kiválasztási folyamat támogatására irányuló kompetencia felmérési eszköz biztosítása	Megbízási keretszerződés
Soft Consulting Hungary Zrt.	1.200.000 Ft/hó 450 főt meghaladóan 3.150 Ft/fő/óra NAV ellenőrzés során felmerülő tanácsadás esetén 18.000 Ft/fő/óra Bérszámfejtési rendszer egyedi megbízó igénye szerinti átalakítás esetén 18.000 Ft/fő/óra	2021.01.01	2021.12.31	Bérszámfejtési feladatok ellátása	Megbízási szerződés
Assessment Systems Hungary Kft	Egyéni AC trénerrel: 85.000 Ft/alkalom Csoportos AC trénerrel: 510.000 Ft/alkalom Csoportos AC trénerrel és szimulációs programmal: 600.000 Ft/alkalom	2021.01.01	2021.12.31	2021. évi kompetenciafelmérés Assessment Center módszerrel a Magyar Turisztikai Ügynökség toborzás-kiválasztási folyamatainak résztvevőinél	Megbízási keretszerződés

BENEFORD KFT	14 990 000 Ft	2021.01.01	2021.12.31	A Magyar Turisztikai Ügynökség munkatársai részére szervezetfejlesztés	Megbízási keretszerződés
profession.hu Kft.	Álláshirdetések: 76.999 Ft/db Szolgáltatások: 549.999 Ft/pozíció	2021.01.01	2021.12.31	Álláshirdetési csomag és toborzás-támogató szolgáltatás beszerzése 2021-es évre vonatkozóan	Szolgáltatási keretszerződés
Medical Service Budapest Korlátolt Felelősségű Tár	Foglalkozás egészségügyi ellátás: 7.900 Ft/fő Szemészeti szakvizsgálat: 5.000 Ft/fő Egészségügyi szűrőprogram csomag: 105.000 Ft/fő	2021.01.01	2021.12.31	Egészségügyi szűrőprogram 2021. évre	Megbízási szerződés
TOPdesk Magyarország Kft.	595.000 Ft/hó	2021.01.01	2021.12.31	Bevezetett szolgáltatásmenedzsment rendszer támogatása a Magyar Turisztikai Ügynökség Zrt., valamint a tulajdonosi joggyakorlása alatt álló Magyar Divat&Design Ügynökség Nonprofit Zrt;Turisztikai Marketingkommunikációs Ügynökség Nonprofit Zrt.; Kisfaludy 2030 Turisztikai Fejlesztő Nonprofit Zrt. és EXPO 2020 Magyarország Nonprofit. Kft. részére	Vállalkozási szerződés
Sagemcom Magyarország Elektronikai Kft.	169 365 000 Ft	2021.03.31	2021.12.31	Tárhelyszolgáltató központi szakrendszer üzemeltetési feladatai 2021	Vállalkozási szerződés

2021 év:

Partner	Összeg	Érvényesség kezdete	Érvényesség vége	Tárgy	Típus
Exemplo Kft	25.000 Ft/óra	2021.01.01	2021.12.31	Egyes turisztikai térségek, illetőleg a kiemelt turisztikai fejlesztési térségekben tervezett fejlesztések, projektek megvalósításához szükséges közlekedésszervezési feladatokkal kapcsolatos tanácsadási tevékenység ellátása	Megbízási szerződés
TURN AROUND Gazdasági Tanácsadó Kft.	1.135.000 Ft/hó Éves beszámoló készítés: 1.135.000 Ft	2021.01.01	2022.03.31	Könyvviteli tevékenység ellátása	Megbízási szerződés
Csernyus Lőrinc	500.000 Ft/hó	2021.01.01	2021.12.31	Alaptevékenység ellátásához kapcsolódó tanácsadói tevékenység ellátása	Megbízási szerződés
Sagemcom Magyarország Elektronikai Kft.	391 069 800 Ft	2021.01.01	2021.12.31	Nemzeti Turisztikai Adatszolgáltató Központ üzemeltetési feladatainak ellátása 2021	Szolgáltatási szerződés
NKM Energia Zrt.	gázdíj: 6.294 HUF/MWh rendszerhasználati forgalmi díj: 169,196 HUF/MWh rendszerhasználati kapacitás díj: 1.877,113 HUF/kWh/h/év	2021.01.01	2022.01.01	Földgázellátás 2021 (Budapest Bálna)	Szolgáltatási szerződés
DLA PIPER Posztl, Nemescsói, Győrfi- Tóth és Társa	48.000 Ft/óra	2021.01.01	2021.12.31	Jogi szolgáltatások nyújtása	Megbízási szerződés
ETC EUROPEAN TRAVEL COMMISSION	23 919 EUR	2021.01.01	2021.12.31	ETC tagdíj 2021.évre	Megrendelés
Griffsoft Informatikai Zrt.	11 697 600 Ft	2021.01.01	2021.11.20	Forrás SQL bevezetése és támogatása a Magyar Turisztikai Ügynökségnél	Egyedi szerződés
Delta Systems Kft.	22 582 008 Ft	2021.01.01	2021.12.31	Vállalati hálózatüzemeltetés	Szolgáltatási szerződés
G-Segéderő Kft.	1.190.000 Ft/hó	2021.01.04	2021.12.31	Raktárbérlet 2021. évre	Albérleti szerződés
Delta Systems Kft.	22 582 008 Ft	2021.01.07	2021.12.31	Fejlesztési projekt infrastruktúra hálózatüzemeltetés	Szolgáltatási szerződés
MPS CLEANING Kft.	1.550 Ft/m2	2021.01.12	2021.12.31	Eseti fertőtlenítő takarítási feladatok ellátása a Magyar Turisztikai Ügynökség Zrt. Részére	Szolgáltatási keretszerződés
Delta Systems Kft.	10 212 000 Ft	2021.01.13	2021.12.31	Vállalati szerver infrastruktúra rendszerüzemeltetése	Szolgáltatási szerződés
Delta Systems Kft.	10 212 000 Ft	2021.01.13	2021.12.31	Fejlesztési projekthez kapcsolódó szerver infrastruktúra rendszerüzemeltetése	Szolgáltatási szerződés

Hygge Hungary Zrt.	12 072 807 Ft	2021.01.14	2021.01.26	Bérlemény építészeti kialakítása, gépészeti munkák	Megbízási szerződés
Garizim Kft.	14 900 000 Ft	2021.01.22	2021.12.31	Reklámanyagok, szóróanyagok és irodabútorok szállítása, rakodás 2021-ben	Vállalkozási keretszerződés
TURN AROUND Gazdasági Tanácsadó Kft.	1.184.000 Ft/hó	2021.01.28	2021.12.31	Magyar Turisztikai Ügynökség Zrt. támogatási szerződéseihez kapcsolódó beszámolók elkészítésében közreműködés	Megbízási szerződés
ClearDot Tanácsadó és Szolgáltató Kft.	1.527.559 Ft/negyedév	2021.01.29	2021.12.31	Adatvédelemmel kapcsolatos szaktanácsadás és szakfeladatok ellátása a Magyar Turisztikai Ügynökség részére	Megbízási keretszerződés
Ámokfutók Bt.	7 086 614 Ft	2021.01.29	2021.12.31	MTÜ Zrt.-hez érkező delegációk fogadásához szükséges termékek beszerzése	Adásvételi keretszerződés
Kreativ Lounge	B2B hírlevél: 950 EUR/hírlevél B2B és B2C sajtóközlemény: 400 EUR/sajtóközlemény Támogatás korrekciókkal és fordításokkal: 2.500 EUR Ausztria roadshow: 11.000 EUR a szervezési költségek és összesen legfeljebb 12.000 EUR a bérleti díj, catering és egyéb felmerülő költségek díja	2021.01.29	2021.06.30	B2B hírlevél szolgáltatás, sajtóközlemény és roadshow megszervezése	Vállalkozási szerződés
Extensive Consulting Kft.	12.500 Ft/óra	2021.02.01	2021.12.31	Informatikai tanácsadás a Magyar Turisztikai Ügynökség cégcsoport gazdasági riportjának Microsoft Power BI szoftverben történő előállításának érdekében	Megbízási szerződés
CSŐSZERVIZ-HUNGARY Zrt.	14 900 000 Ft	2021.02.01	2021.12.31	Bálna műszaki ügyelet	Szolgáltatási szerződés
Kancellár.hu Informatikai Tanácsadó Zrt.	169.500 Ft/szakértői nap	2021.02.04	2021.12.31	Sérülékenységvizsgálatok, etikus hacker vizsgálatok elvégzése	Megbízási keretszerződés

BIT SERVICE KFT	CRM konzulens: 19.900 Ft/óraCRM szoftverfejlesztő: 19.900 Ft/óraCRM projektvezető: 19.900 Ft/óraRendelkezésre állás, hibajavítás, rendszerellenőrzés és konzultációs szolgáltatások biztosítása 20.850 Ft/óra	2021.02.09	2021.12.31	CRM továbbfejlesztés és támogatás	Szolgáltatási szerződés
INTERFACE TOURISM ITALY S.R.L.	3.000 EUR/hó	2021.02.10	2021.06.30	B2B tevékenységek ellátása Olaszországban	Megbízási szerződés
TOP ONE	15 000 EUR	2021.02.10	2021.06.30	Marketing, B2B, PR és üzleti tevékenységek ellátása Szerbiában, Horvátországban és Szlovéniában	Megbízási szerződés
Interface Tourism France	20 000 EUR	2021.02.10	2021.06.30	B2B és üzleti fejlesztési tevékenységek ellátása Franciaországban	Megbízási szerződés
NewLink Consulting and Communications S.A.	4 200 EUR/hó	2021.02.10	2021.06.30	Spanyolországi online kommunikációs szolgáltatások és rendezvények szerveze	Vállalkozási szerződés
MAGYAR TELEKOM NYRT. (T-MOBILE)	9 640 000 Ft	2021.02.11	2022.02.11	Mobilszolgáltatás (Mobil hang+adat+parkolás+roaming)	Szolgáltatási keretszerződés
EU 2002 Kft.	27.000 Ft/óra	2021.02.15	2021.12.31	Turizmusszakmai és fejlesztési tanácsadás ellátása	Megbízási keretszerződés
Global Business Development	3 200 EUR/hó	2021.02.19	2021.06.30	Marketing, B2B, PR, és üzleti tevékenységek Izraelben történő ellátása	Megbízási szerződés
Delta Systems Kft.	54 026 176 Ft	2021.02.23	2021.05.25	Laptop beszerzés	Megrendelés

A-Geni Kft.	tanácsadói díj: 15.000 Ft/óraBeszámoló vizsgálati árak:egyszerű: 30.000 Ft/beszámolóátlagos: 125.000 Ft/beszámolóbonyolult: 210.000 Ft/beszámolóösszetett: 600.000 Ft/beszámoló	2021.02.24	2021.12.31	A 4400. témaszámú Standard előírásaival összhangban és a vizsgált támogatásokról egyedi jelentés kibocsátása, valamint tanácsadói feladatok ellátása	Megbízási szerződés
G-Segéderő Kft.	2.980 Ft/megkezdett EU raklap 2.200 Ft/m^3 konténerben	2021.02.25	2021.12.31	Marketing anyagok és eszközök raktározásához, valamint irodabútorok tárolásához kapcsolódó szolgáltatások beszerzése	Megbízási keretszerződés
KAMPÁNYGYÁR Kft.	600.000 Ft/hó	2021.03.01	2021.12.31	Kommunikációs- és marketing tevékenységgel kapcsolatos tanácsadás	Megbízási szerződés
PROGEN MÉRNÖKI FEJLESZTŐ ÉS SZOLG.KFT.	Személyes tanácsadás óradija PROGEN székhelyén és telephelyein: 16.000 Ft/óra Személyes tanácsadás óradija Partnernél: 16.000 Ft/óra + kiszállítási díj Távoli eléréssel történő tanácsadás díja: 8.000 Ft/30 perc Kiszállítási díj: Budapest 40 km-es körzetében: 10.000 Ft/alkalom Budapest 40 km-es körzetén kívül 130 Ft/km Szállásköltség: 25.000,- Ft/éjszaka/fő	2021.03.01	2022.12.31	A Partner által üzemeltetett sERPa szoftver működésével kapcsolatos ERP Tanácsadói Szolgáltatások igénybevétele, átalánydíjas megállapodás keretében.	Megbízási szerződés

Medical Service Budapest Korlátolt Felelősségű Tár	PCR vizsgálat: 19.500 Ft/tesztAntitest vizsgálat: 11.000 Ft/db	2021.03.01	2021.12.31	2021. évi PCR szűrés	Szolgáltatási keretszerződés
Aviareps Sp.	Kampány tevékenység: 9.000 EUR Webinár: 1.400 EUR/webinár Edukációs platform moduljainak fejlesztése: 4.000 EUR Havi ügynökségi feladatok: 1.562 EUR/hó Sudy tour: 1.400 EUR/study tour	2021.03.04	2021.06.30	MTÜ lengyel B2B együttműködés keretében online kommunikációs és hírlevél szolgáltatást, valamint edukációs szemináriumsorozatot és platform létrehozása	Vállalkozási keretszerződés
Aviareps s.r.o.	Kampány tevékenység: 8.000 EUR E-learning platform moduljainak továbbfejlesztése: 4.000 EUR Havi ügynökségi feladatok: 1.562 EUR/hó Sudy tour: 1.400 EUR/study tour Workshop: 8.000 EUR/workshop	2021.03.04	2021.06.30	Szlovák B2B együttműködés keretében online kommunikációs és hírlevél szolgáltatást, valamint edukációs szemináriumsorozatot és platform létrehozása	Vállalkozási keretszerződés

Mojemadarsko.cz.sro	Edukációs platform továbbfejlesztése: 4.000 EURHavi ügynökségi feladatok: 1.562 EUR/hóStudy tour szervezése: 2.000 EURakvirációs tevékenység 1.000 EUR/study tourRoadshow szervezése: 10.000 EUR/roadshowSales call: 2.000 EUR	2021.03.05	2021.06.30	Csehországi B2B együttműködés keretében roadshow és study tour megszervezése, valamint online kommunikációs szolgáltatások	Vállalkozási keretszerződés
Aviareps AG	Kampány tevékenység: 9.000 EUR Webinár: 1.400 EUR/webinár E-learning platform moduljainak továbbfejlesztése: 4.000 EUR Havi ügynökségi feladatok: 1.562 EUR/hó Sudy tour: 1.400 EUR/study tour Workshop: 8.000 EUR/workshop	2021.03.05	2021.06.30	Romániai B2B együttműködés keretében online kommunikációs kampány, hírlevél szolgáltatás, valamint webinár és study tour szervezése	Vállalkozási keretszerződés
Gabriella Ribeiro LLC / DBA TRUMARKETING	25 000 USD	2021.03.08	2021.05.31	B2B és B2C tevékenység keretében online kommunikációs szolgáltatások ellátása az Egyesült Amerikai Államokban és Kanadában, Magyarország népszerűsítése érdekében	Megállapodás
KonsulTra bvba	17 500 EUR	2021.03.23	2021.06.30	B2B és üzleti fejlesztési tevékenységek ellátása BeNeLux államokban	Megbízási szerződés
Intelliport Systems Kft	10 116 000 Ft	2021.03.23	2021.10.10	Docline iktató és dokumentumkezelő rendszer támogatása	Vállalkozási keretszerződés
PricewaterhouseCoopers Magyarország Kft	60.000 Ft/óra	2021.03.25	2021.12.31	Magyar Turisztikai Ügynökség Zrt. Részére történő adótanácsadás	Megbízási keretszerződés
S&T Consulting Hungary Kft.	16 632 975 Ft	2021.03.29	2021.06.12	IBM QRadar logelemző beszerzése	Adásvételi szerződés

S&T Consulting Hungary Kft.	28 731 470 Ft	2021.03.30	2021.05.09	Tárhelyszolgáltató központi szakrendszerhez szükséges IBM QRADAR logelemző beszerzése	Adásvételi szerződés
MELÓ-DEPÓ 2000. Szövetkezet	104 309 000 Ft	2021.04.01	2022.03.31	Gyakornokok közvetítése a Magyar Turisztikai Ügynökség, valamint a tulajdonosi joggyakorlása alá tartozó gazdasági társaságok számára	Szolgáltatási szerződés
MEDIATOR GROUP Kft.	1.240.000 Ft/hó	2021.04.01	2021.12.31	Weblapok üzemeltetése az MTÜ és leányvállalatai számára	Szolgáltatási szerződés
ABM Tanácsadó Kft.	13 500 000 Ft	2021.04.05	2021.09.30	Mesterséges intelligencia (AI) hatásai a turizmusban, hazai relevanciájának vizsgálata	Vállalkozási szerződés
PAGONY KFT.	52 500 000 Ft	2021.04.06	2021.12.10	Magyar Kertturizmus stratégiájának kidolgozása és a kapcsolódó kormányelőterjesztés előkészítő anyagának elkészítése	Vállalkozási szerződés
CSŐSZERVIZ-HUNGARY Zrt.	növénypótlás egyösszegű átalányra: 4.436.195 Ft kertgondozás havi díja: 500.000 Ft/hó	2021.04.08	2021.12.31	Bálna kertgondozás, növénypótlás 2021	Szolgáltatási szerződés
Beraman Hungary Kft.	14 500 000 Ft	2021.04.08	2021.06.30	Kastélyok és várak, kiemelten a világörökségi helyszíneken elhelyezkedő turisztikai egységek jövőbeni kihívásainak, vendégfogadási trendek alakulásának vizsgálata, nemzetközi példák alapján	Vállalkozási szerződés
Beraman Hungary Kft.	14 500 000 Ft	2021.04.08	2021.11.30	A magyarországi fürdőágazat helyzete Covid-19 járvány hatására	Vállalkozási szerződés
Invitech ICT Services Kft. v. Invitech Megoldások	95 256 000 Ft	2021.04.12	2021.12.31	Statisztikai Adattárház (STADA) szoftvertámogatás beszerzése	Szolgáltatási szerződés
Szinkrónia Szolgáltató Kft.	Pszichodinamika: 4.000.000 Ft Kompetenciák: 1.200.000 Ft Selfmapping teszt: 2.750.000 Ft Elemzés készítés 3.000.000 Ft Összeillősség: 1 600 000 Ft Fejlesztési terv: 2 400 000 Ft	2021.04.15	2021.10.15	Komplex selfmapping szakmai képzés a kiválasztásért és a fejlesztésért felelős szakemberek számára (workshop, oktatás, előadás)	Megbízási szerződés
Légtér.hu Kft.	30.000 Ft/óra	2021.04.15	2021.08.26	Légügy/ szakmai tanácsadás ellátása a Magyar Turisztikai Ügynökség Zrt. részére a Budaörsi repülőtér vagyonhasznosítási pályázat kiírásához	Megbízási szerződés

HIGIÉNIA KFT.	5 100 000 Ft	2021.04.16	2021.12.31	Higiéniai termékek beszerzése és helyszínre szállítása	Adásvételi keretszerződés
Rieder Gábor	11 000 000 Ft	2021.04.19	2021.08.15	Nemzeti Értéktár projekt keretében. Modern magyar festészet tárgyban tudományos mű létrehozása	Vállalkozási szerződés
BIT SERVICE KFT	O365 E3 66.132 Ft/db/10 hó O365 PowerBI Pro 28.328 Ft/db/10 hó	2021.04.26	2021.04.30	MS CSP O365 licencek beszerzése	Adásvételi szerződés
Intelliport Systems Kft	126 896 000 Ft	2021.04.26	2021.09.30	Nemzeti Turisztikai Adatbázis 2.0 refaktorálás és továbbfejlesztés	Vállalkozási szerződés
KreaCast Kft.	320.000 Ft/podcast	2021.04.27	2021.12.31	MTÜ podcast-sorozat készítése	Vállalkozási szerződés
Urbán Kft.	7 874 000 Ft	2021.04.30	2021.07.29	Budaörsi Repülőtér (1112 Budapest, Kőérberki út 36/a) üzemi területének (felszálló pálya és gurulóutak) karbantartása	Vállalkozási szerződés
Intelliport Systems Kft	17 836 000 Ft	2021.04.30	2021.10.10	Folyamat és feladatkezelő rendszer és Intranet támogatása	Vállalkozási szerződés
Visit Hungary Nonprofit Zrt.	38 995 604 Ft	2021.05.04	2021.06.15	20 klasszikus magyar étel című kiadvány szövegének átdolgozása; cseh,szlovák,lengyel nyelvre való lefordítása; lektorálása; nyomdai munkálatok előkészítése és elvégzése	Vállalkozási szerződés
Lieb Management & Beteiligungs GmbH	Sales call: 2.500 EUR (nem tartalmazza az MTÜ munkatársának utazási költségeit) 1 trade famtrip: 3.800 EUR 1 press famtrip: 3.800 EUR Sajtóközlemény: 950 EUR/db Támogatás a tour operator kampányokhoz és piaci update-ek: 90 EUR / óránként Panelbeszélgetés szervezése: 20.000 EUR Online rendezvény szervezése: 6.150 EUR	2021.05.05	2021.06.30	Németországban ügynökségi tevékenységek ellátása - sales call, webinár, pres trip	Vállalkozási szerződés

Symmetria Magyarország Zrt.	115 400 000 Ft	2021.05.14	2021.12.31	Minőségbiztosítási, tesztelési és információbiztonsági feladatok ellátása a Magyar Turisztikai Ügynökség Zrt. részére"	Vállalkozási szerződés
Stand Future Kft.	10 000 000 Ft	2021.05.17	2021.12.31	Hőszivattyúk, légkezelők, hűtőgépek karbantartása a Bálnában	Vállalkozási szerződés
S&T Consulting Hungary Kft.	20 567 438 Ft	2021.05.18	2021.06.17	NTAK Postgres licencek	Megrendelés
Design Plan Zrt.	14 800 000 Ft	2021.05.20	2022.05.25	A Magyar Turisztikai Ügynökség Zrt. Vagyonkezelésében álló Bálna Budapest héjszerkezet fejlesztése, díszkivilágítás kialakítása és kisebb korszerűsítési munkák - műszaki ellenőr	Megbízási szerződés
T-93 Bau Kft.	7 830 000 Ft	2021.05.20	2021.06.17	Residencel irodaház, 4. emelet 4.35 iroda és Residence2 irodaház, 1. em. átalakítási munkák elvégzése	Vállalkozási szerződés
Szet-Cook Kft.	13 444 000 Ft	2021.05.25	2021.08.31	A vidéki gasztronómia minőségi fejlesztése - résztvevő éttermek felmérése, vendégtéri személyzet képzése	Vállalkozási szerződés
WEST HUNGÁRIA BAU Építőipari Szolgáltató Kft.	2 964 051 128 Ft	2021.05.26	2022.05.25	Bálna héjszerkezet fejlesztés, díszkivilágítás kialakítás és kisebb korszerűsítési munkák	Vállalkozási szerződés
Telvice Kft.	377 904 420 Ft	2021.05.28	2021.08.08	Statisztikai Adattárház (STADA) vizualizációs keretrendszer, szálláshely statisztika és mobilalkalmazás fejlesztése	Vállalkozási szerződés
Citrin Catering Zrt.	10 000 000 Ft	2021.05.28	2021.08.31	Cukrász – tányérdesszert képzés	Vállalkozási szerződés
Szet-Cook Kft.	16 560 000 Ft	2021.05.28	2021.08.31	Séfképzés	Vállalkozási szerződés
Arany Kaviár Étterem Kft.	8 000 000 Ft	2021.05.28	2021.08.31	Sommelier képzés	Vállalkozási szerződés
KONE Felvonó Kft.	14 900 000 Ft	2021.05.31	2022.12.31	Felvonók, mozgólépcsők karbantartása 2021-2022	Vállalkozási szerződés
INGENIA Kft.	8 000 000 Ft	2021.05.31	2021.11.30	MTÜ tulajdonosi joggyakorlása alatt működő gyógyfürdő üzemeltető társaságok műszaki, üzemviteli állapotfelmérése (különös tekintettel a koronavírus járvány által gyakorolt hatásokra)	Vállalkozási szerződés
DATRAK Kft.	69.553.000 Ft/hó	2021.06.01	2022.05.31	Adattitkosítási eljárást megvalósító kulcsszolgáltató rendszer biztosítása	Vállalkozási keretszerződés
Intelliport Systems Kft	30 424 200 Ft	2021.06.02	2021.09.30	Intranet portál továbbfejlesztése a Magyar Turisztikai Ügynökségnél	Szolgáltatási szerződés
MAGYAR TELEKOM NYRT. (T-MOBILE)	410.000 Ft/hó	2021.06.08	2021.12.31	Turisztikai lokáció alapú adatcsomagok beszerzése	Szolgáltatási szerződés

MAGYAR TELEKOM NYRT. (T-MOBILE)	830.000 Ft/hó	2021.06.08	2021.12.31	Magyarországi térségek és régiók közötti mobilitástárgyú elemzés alapjául szolgáló adatcsomagok beszerzése	Szolgáltatási szerződés
GAIA Software Kft.	140.000 Ft/fő (5 x 90 perc)	2021.06.09	2021.07.31	Kiscsoportos excel képzés	Megbízási keretszerződés
GAIA Software Kft.	2.000.000 Ft/csoport (4 x 2 napos)	2021.06.09	2021.07.31	Product owner képzés	Megbízási keretszerződés
EBL Holding Kft.	7 900 000 Ft	2021.06.09	2021.09.07	Budaörsi Repülőtér (1112 Budapest, Kőérberki út 36/a.) víz- és elektromos hálózatának fejújitása, veszélytelenítése, akadálymentes nyilvános mosdó kialakítása, tetőszigetelés javítása	Vállalkozási szerződés
Visit Hungary Nonprofit Zrt.	25 649 961 Ft	2021.06.09	2021.06.10	Rendezvényszervezéssel kapcsolatos feladatok ellátása	Vállalkozási szerződés
Visit Hungary Nonprofit Zrt.	14 940 280 Ft	2021.06.09	2021.06.10	Rendezvényszervezéssel kapcsolatos feladatok ellátása	Vállalkozási szerződés
Deloitte Zrt.	12 990 000 Ft	2021.06.16	2021.07.15	Tanulmány készítése az MTÜ Európai Uniós ügyekért felelős igazgatóság (MTÜ) által kezelt GINOP projektek státuszának áttekintése, összefoglalása és elemzése tárgyában.	Vállalkozási szerződés
Középülettervező Zrt	Engedélyezési és kiviteli tervek felülvizsgálata: 6.000.000 Ft Bútorozási terv és költségvetés: 2.500.000 Ft	2021.06.16	2021.07.31	Huray villák kiviteli terv felülvizsgálat, a Balatonfüred 134 és 135 helyrajzi számú, természetben Balatonfüred Blaha Lujza utca 2. szám, valamint Jókai Mór utca 32. szám alatt lévő ingatlanok (továbbiakban: Ingatlanok) felújításához szükséges, korábban elkészült engedélyes és kiviteli tervek felülvizsgálatát, szükség szerinti áttervezését és új tervezői költségbecslésének elkészítését, valamint bútorozási terv elkészítését	Vállalkozási szerződés
Bagdi Áron Ügyvédi Iroda	5 000 000 Ft	2021.06.18	2021.10.31	Desztináció Menedzsment Szervezetek felállítását és működését megalapozó kézikönyv készítése	Vállalkozási szerződés
GONIN Oktató és Tanácsadó Bt.	1.750.000 Ft/hét	2021.06.23	2021.07.23	A nyári szünetben 3 héten keresztül heti turnusokban nyári napközis ellátás biztosítása minden iskoláskorú (6-12 éves) gyermeket nevelő MTÜ cégcsoport munkavállaló számára	Megbízási szerződés
Help&Care Szolgáltató Kft	25.000 Ft/óra	2021.06.23	2021.12.31	A Magyar Turisztikai Ügynökség iratrendezési és megőrzési gyakorlatának ellenőrzése	Megbízási szerződés
DELTA Systems KFT.	43 339 438 Ft	2021.06.24	2021.10.15	Cisco ISE beszerzés	Szolgáltatási szerződés
DELTA Systems KFT.	13 189 393 Ft	2021.06.24	2021.10.15	Cisco PRIME beszerzés	Szolgáltatási szerződés
Intelliport Systems Kft	8 080 800 Ft	2021.06.25	2021.10.09	Minősített elektronikus aláírás szolgáltatást biztosító háttérrendszer támogatása	Vállalkozási keretszerződés

Michelin Travel Partner	898 500 Ft	2021.06.29	2023.01.31	Michelin Kalauz és gasztronómiai válogatás	Megállapodás
MVM Next Energiakereskedelmi Zrt.	30,05 Ft/kWh	2021.07.01	2022.12.01.	Teljes ellátás alapú villamos energia-Bálna	Adásvételi szerződés
Deloitte Zrt.	9 875 000 Ft	2021.07.09	2021.08.16	Alkalmazás-rendszerek piaci bevezetésének elemzése	Vállalkozási szerződés
Delta Systems Kft.	12 275 597 Ft	2021.07.26	2021.09.21	Tűzfal eszközök, DKR-en keresztül történő megrendelése	Megrendelés
Sagemcom Magyarország Elektronikai Kft.	748 970 000 Ft	2021.07.27	2021.12.31	Nemzeti Turisztikai Adatszolgáltató Központ és a VENDÉGEM alkalmazás fejlesztési feladatai 2021	Vállalkozási keretszerződés
THECO Kft.	2021-VALL/000069	2021.07.27	2021.12.31	A Bálna Budapest épületfelügyeleti rendszer karbantartása és hibaelhárítása	Vállalkozási szerződés
TURN AROUND Gazdasági Tanácsadó Kft.	7 000 000 Ft	2021.08.01	2022.02.28	A Magyar Turisztikai Ügynökség Zrt. részére közreműködés a 2022. évi üzleti terv elkészítésében	Megbízási szerződés
PBS Hungária Kft	8 400 000 Ft	2021.08.02	2022.08.01	Papír, író- és irodaszer beszerzés a Magyar Turisztikai Ügynökség Zrt. részére	Adásvételi keretszerződés
Intelliport Systems Kft	13 980 000 Ft	2021.08.11	2021.09.10	Magyarország településeinek poligon rendszere	Adásvételi szerződés
Deloitte Könyvvizsgáló és Tanácsadó Kft.	10 400 000 Ft	2021.08.17	2022.05.31	Éves beszámoló (2021) könyvvizsgálata a MTÜ Zrt. részére	Megbízási szerződés
MASTERCARD EUROPE SA	160 000 EUR	2021.08.17	2022.08.16	MASTERCARD adatvásárlás	Egyedi szerződés
Evolution Consulting Kft.	16.500 Ft/óra	2021.08.18	2021.09.30	HrMaster rendszer moduljai vonatkozásában felmerülő fejlesztési feladatok ellátása	Vállalkozási keretszerződés
Intelliport Systems Kft	20 080 200 Ft	2021.09.01	2021.12.31	Feladat- és dokumentumkezelő rendszer (FDK) optimalizálás és továbbfejlesztése	Szolgáltatási szerződés
Magyar Konyha Magazin Kft.	7 900 000 Ft	2021.09.03	2021.10.30	Cukrász képzés a hazai vendéglátóegységek képviselői részére	Megbízási szerződés
TSPC Mérnökiroda Kft.	14 900 000 Ft	2021.09.09	2021.10.29	Csopak Ranolder villa jóváhagyatási terv elkészítése	Vállalkozási szerződés
p2m Informatika Kft.	32 200 000 Ft	2021.09.20	2022.01.31	Komplex szervezetfejlesztési folyamat, szervezetfejlesztési feladatok ellátása a Magyar Turisztikai ügynökség részére	Keretszerződés
Hello Event Kft.	8 245 496 Ft	2021.09.23	2021.11.30	Borismereti képzés a vendéglátóipari dolgozók részére	Megbízási szerződés

XS Matrix Security Solutions Kft.	13 965 000 Ft	2021.09.29	2022.09.28	Jogosultságkezelő rendszer licencek megújítása	Szolgáltatási szerződés
BIT SERVICE KFT	7 551 922 Ft	2021.10.07	2022.10.06	MS OVS szerver oldali licencek bezerzése	Szolgáltatási szerződés
A Boston Consulting Group Szolgáltató Kft	68 000 000 Ft	2021.10.14	2021.12.31	Turisztikai kereslet trendjei témájú tanulmány	Vállalkozási szerződés
A Boston Consulting Group Szolgáltató Kft	68 000 000 Ft	2021.10.14	2021.12.31	Munkaerőpiac strukturális változásainak kezelése témájú tanulmány	Vállalkozási szerződés
New Land Media Kft.	980 000 000 Ft	2021.10.15	2021.12.31	HUNGARY, mint márka kommunikációjával kapcsolatos médiaügynökségi szolgáltatás	Vállalkozási keretszerződés
T-93 BAU Kft.	5 030 000 Ft	2021.10.19	2021.11.16	Residence1 irodaház, 6. emelet átalakítás (irattár,iratrendező helyiség)	Vállalkozási szerződés
Pátria Nyomda Zrt.	155 000 000 Ft	2021.10.29	2021.12.30	HUNGARY, mint márka kommunikációjával kapcsolatos nyomdai szolgáltatás	Vállalkozási keretszerződés
MVM Next Energiakereskedelmi Zrt(NKM Energia Zrt.)	2021-2022. gázévre: Pg - 33,206^ Ft/kWh, a 2022-2023. gázévre: Pg = 20,013* Ft/kWh	2021.11.01	2022.12.01.	Bálna Budapest földgázellátása 2021-2023.	Teljes ellátás alapú földgáz adásvételi szerződés
XS Matrix Security Solutions Kft.	7 285 000 Ft	2021.11.08	2022.01.07	Jogosultságkezelő rendszer kiterjesztés	Szolgáltatási szerződés
Arterior Komplex Kft.	11 543 270 Ft	2021.11.09	2021.12.21	Bútorbeszerzés a Magyar Turisztikai Ügynökség részére	Adásvételi szerződés
Delta Systems Kft.	7 520 000 Ft	2021.11.15	2022.11.14	Citrix licence megújítása	Adásvételi szerződés
Nádor Rendszerház Kft	10 984 360 Ft	2021.11.25	2022.12.05	Végponti vírusvédelmi és titkosító eszköz, illetve központi spamszűrő beszerzése	Licensz adásvételi szerződés
Incorso Építész és Építő Műhely Kft.	588 500 000 Ft	2021.11.25	2022.05.24	Bálna átalakítás tervezése	Tevezési szerződés
SUPLIMUM Szolgáltató Bt.	10 690 000 Ft	2021.11.30	2022.03.11	A Bálna területén szabadtéri mobil műjégpálya teljeskörű telepítési, üzemeltetési és bontási munkái	Vállalkozási szerződés
MPT Security Zrt.	500 000 Ft/hó	2021.12.01	2022.12.31	Az MTÜ Zrt. tulajdonviszonyát megtestesítő fizikai részvények tárolása	Vállalkozási szerződés
Intelliport Systems Kft	50 144 000 Ft	2021.12.07	2021.12.31	Docline és FDK-Mobil app fejlesztése	Vállalkozási szerződés
Sagemcom Magyarország Elektronikai Kft.	186 835 000 Ft	2021.12.08	2022.12.07	Adóügyi Kommunikációs Rendszer-licensz és terméktámogatás beszerzése	Adásvételi szerződés

Visit Hungary Nonprofit Zrt.	47 216 000 Ft	2021.12.13	2021.12.20	Szakkönyvek kiadása	Vállalkozási szerződés
Visit Hungary Nonprofit Zrt.	435 000 000 Ft	2021.12.21	2022.04.30	Hazai gasztronómia és az ehhez kapcsolódó turizmus fejlesztéshez szükséges kommunikációs ügynökségi szolgáltatás	Vállalkozási szerződés
PricewaterhouseCoopers Könyvvizsgáló Kft	14 990 000 Ft	2021.12.22	2022.01.28	Osaka Expo 2025 kiállításon történő magyar részvételre irányulóköltségbecslési és teljes forrásigényetémájú tanulmány elkészítése	Vállalkozási szerződés
INSTORE MEDIA KFT.	48 000 000 Ft	2021.12.22	2022.01.28	Osaka Expo 2025 kiállításon történő magyar megjelenés stratégiai koncepciójának kidolgozása	Vállalkozási szerződés
Budapesti Corvinus Egyetem	1 850 000 Ft/negyedév	2021.12.27	2023.09.30	Turizmus Bulletin című folyóirat teljes körű szerkesztési és megjelentetési fealdatainka ellátása 2021-2023. évre vonatkozóan	Vállalkozási szerződés
Szépségdoktor Kft.	Foglalkozás egészségügyi ellátás: (nettó=bruttó) 7.000 Ft/fő Szemészeti szakvizsgálat (nettó=bruttó) 5000 Ft/fő Egészségügyi szűrőprogram csomag: (nettó=bruttó) 129.000 Ft/fő Mellkas röntgen vizsgálat (nettó=bruttó) 10.000 Ft/fő	2021.12.27	2022.12.31	Egészségügyi szűrőprogram 2022. évre	Megbízási szerződés
Autoexe Kft.	14 840 220 Ft	2021.12.28	2022.12.31	D365 CRM CSP alapú szolgáltatás csomag éves megújítása	Adásvételi szerződés
HIGIÉNIA Kft	6 141 732 Ft	2021.12.29	2022.12.31	Higiéniai termékek beszerzése és helyszínre szállítása	Adásvételi keretszerződés
Venderon Szolgáltató Kft	26 000 Ft/óra	2021.12.29	2022.12.31	Az alaptevékenység ellátásához szükséges támogatáskezelési és projektfinanszírozási tanácsadás	Megbízási keretszerződés
VIR Vezetői Információs Rendszerek Zrt.	439 922 619 Ft	2021.12.31	2022.02.28	Turisztikai Előrejelző Rendszer (Forecast) kialakítása 1. rész	Egyedi vállalkozási szerződés
Ámokfutók Bt.	9 440 000 Ft	2022.01.01	2022.12.31	Vendégek fogadásához szükséges termékek beszerzése	Adásvételi keretszerződés
G-Segéderő Kft.	1 190 000 Ft/hó	2022.01.01	2022.12.31	Raktárbérlet 2022. évre	Albérleti szerződés
MPS CLEANING Kft.	1 550 Ft/m^2	2022.01.01	2022.12.31	Eseti fertőtlenítő takarítási feladatok ellátása	Szolgáltatási szerződés

MAGYAR TELEKOM NYRT. (T-MOBILE)	830 000 Ft/havi adatcsomag	2022.01.01	2022.12.31	Mo-i térségek és régiók közötti mobilitás tárgyú elemzés alapjául szolgáló adatcsomagok beszerzése	Szolgáltatási szerződés
MAGYAR TELEKOM NYRT. (T-MOBILE)	1 249 000 Ft/havi adatcsomag	2022.01.01	2022.12.31	Turisztikai lokációs alapú adatcsomagok beszerzése	Szolgáltatási szerződés
Garizim Kft.	14 900 000 Ft	2022.01.01	2022.12.31	Reklámanyagok, szóróanyagok és irodabútorok szállítása, rakodása 2022-ben	Vállalkozási keretszerződés
BIT SERVICE KFT	CRM konzulens (óradíj) 21 900 Ft/óra CRM szoftverfejlesztő 19 900 Ft/óra CRM Projektvezető 19 900 Ft/óra Rendelkezésre állás, hibajavítás, rendszerellenőrzés és konzultációs szolgáltatások biztosítása 24 000 Ft/óra	2022.01.05	2022.12.31	CRM rendszer támogatás és továbbfejlesztés 2022	Szolgáltatási szerződés

2022 év:

Partner	Összeg	Érvényesség kezdete	Érvényesség vége	Tárgy	Típus
DLA PIPER Posztl, Nemescsói, Győrfi-Tóth és Társa	48 000 Ft/óra	2022.01.01	2022.12.31	Jogi szolgáltatások nyújtása	Megbízási szerződés
DLA PIPER Posztl, Nemescsói, Győrfi-Tóth és Társa	280 EUR/óra	2022.01.01	2022.12.31	Jogi szolgáltatások nyújtása, más DLA Piper társirodákon, vagy DLA Piper Együttműködő Irodákon keresztül	Megbízási szerződés
Bihary-B.Szabó-Jean-Zalavári és Tsai Ügyvédi Iroda	40 000 Ft/óra	2022.01.01	2022.12.31	Jogi szakértői feladatok ellátása	Megbízási szerződés
Perneki Ügyvédi Iroda	40 000 Ft/óra	2022.01.01	2022.12.31	Jogi szakértői feladatok ellátása	Megbízási szerződés
Exemplo Kft	25 000 Ft/óra	2022.01.01	2022.12.31	Egyes turisztikai térségek, illetőleg a kiemelt turisztikai fejlesztési térségekben tervezett fejlesztések, projektek megvalósításához szükséges közlekedésszervezési feladatokkal kapcsolatos tanácsadási tevékenység ellátása	Megbízási szerződés
Soft Consulting Hungary Zrt.	1 236 000 Ft/hó, Amennyiben a munkavállalók, illetve a megbízási jogviszonyban állók létszáma az adott hónapban meghaladja a 450 főt: 3150Ft/fő/hó; NAV ellenőrzés során felmerülő tanácsadási és rendezési tevékenység esetén: 18 000 Ft/fő/óra; a bérszámfejtési rendszer egyedi, megbízó igénye szerinti átalakítás esetén 18 000 Ft/fő/óra	2022.01.01	2022.12.31	Bérszámfejtési feladatok ellátása a Magyar Turisztikai Ügynökség Zrt. cégcsoportja részére	Megbízási szerződés
European Travel Commission	23.919,28 EUR	2022.01.01	2022.12.31	ETC tagdíj	Megrendelő
Delta Systems Kft.	Eszköz konfigurálás: 23 000 Ft/óra Mentés-archiválás konfigurálás: 29 000 Ft/óra Eszköz funkcionális tesztelés: 22 000 Ft/óra Mentés tesztelés: 29 000 Ft/óra	2022.01.01	2022.12.31	Vállalati szerver infrastruktúra rendszerüzemeltetése	Szolgáltatási szerződés

Delta Systems Kft.	Eszköz konfigurálás: 23 000 Ft/óra Mentés-archiválás konfigurálás: 29 000 Ft/óra Eszköz funkcionális tesztelés: 22 000 Ft/óra Mentés tesztelés: 29 000 Ft/óra	2022.01.01	2022.12.31	Fejlesztési projekthez kapcsolódó szerver infrastruktúra rendszerüzemeltetése	Szolgáltatási szerződés
99999 Informatika Kft.	Infrastruktúra és hálózat felmérése, ellenőrzése: 27 115 Ft/óra Terméktámogatás - átalánydíjas 5x8 óra (100-500 kliens) : 1 422 137 Ft/hó Karbantartás: 28 886 Ft/óra Eszközök telepítése és konfigurálása: 28 884 Ft/óra	2022.01.01	2022.12.31	Fejlesztési projekt infrastruktúra hálózatüzemeltetés	Szolgáltatási szerződés
99999 Informatika Kft.	Infrastruktúra és hálózat felmérése, ellenőrzése: 27 115 Ft/óra Terméktámogatás - átalánydíjas 5x8 óra (100-500 kliens) : 1 422 137 Ft/hó Karbantartás: 28 886 Ft/óra Eszközök telepítése és konfigurálása: 28 884 Ft/óra	2022.01.01	2022.12.31	Vállalati hálózatüzemeltetés	Szolgáltatási szerződés
TOPdesk Magyarország Kft.	7 507 908 Ft	2022.01.01	2022.12.31	Szolgáltatás menedzsment support	Vállalkozási szerződés
Dr. Ambrus Sándor Csaba Ügyvédi Iroda	35 000 Ft/óra	2022.01.01	2022.12.31	Jogi tanácsadás nyújtása	Megbízási szerződés
profession.hu Kft.	Álláshirdetések: 84 000 Ft/db Turbo szolgáltatás: 30 000 Ft/db	2022.01.03	2022.12.31	Álláshirdetési csomag beszerzése	Keretszerződés

G-Segéderő Kft.	Raktározással kapcsolatos szolgáltatási díj (Ft/megkezdett EU raklap) 2980 Ft; raktározással kapcsolatos szolgáltatási díj (Ft/m^3-konténerben) 2200 Ft	2022.01.04	2022.12.31	Marketing anyagok és eszközök raktározásához, valamint irodabútorok tárolásához kapcsolódó szolgáltatások beszerzése	Megbízási keretszerződés
TURN AROUND Gazdasági Tanácsadó Kft.	Havidíj: 1 100 000 Ft/hó; éves beszámoló készítése: 1 100 000 Ft	2022.01.05	2023.05.15	Könyvviteli tevékenység ellátása	Megbízási szerződés
TURN AROUND Gazdasági Tanácsadó Kft.	1 200 000 Ft/hó	2022.01.05	2022.12.31	A Magyar Turisztikai Ügynökség Zrt. támogatási szerződéseihez kapcsolódó beszámolók elkészítésében történő közreműködés	Megbízási szerződés
KreaCast Kft.	320 000 Ft/podcast	2022.01.20	2022.12.31	MTÜ podcast-sorozat készítése	Vállalkozási szerződés
Help&Care Szolgáltató Kft	25 000 Ft/óra	2022.01.24	2022.12.31	Iratrendezési és megőrzési gyakorlat ellenőrzése	Megbízási szerződés
ClearDot Tanácsadó és Szolgáltató Kft.	1 527 559 Ft/negyedév	2022.01.25	2022.12.31	Adatvédelemmel kapcsolatos szaktanácsadás és szakfeladatok ellátása	Megbízási keretszerződés
VIPSEC Magánnyomozó és Szolgáltató Kft.	1 500 000 Ft/negyedév	2022.01.28	2022.12.31	Kommunikációs rendszerek felülvizsgálata	Megbízási szerződés
Controllart Magyarország	3 714 750 Ft/negyedév	2022.01.31	2022.12.31	Az Magyar Turisztikai Ügynökség Zrt. tulajdonosi joggyakorlása alatt álló gazdasági társaságok működési riportjainak ellenőrzése	Megbízási szerződés
PONS Válságkezelő Kft.	25 000 Ft/óra	2022.01.31	2023.05.31	Alaptevékenységhez kapcsolódó feladatok ellátása	Megbízási szerződés
Kampánygyár Kft.	550 000 Ft/hó	2022.02.01	2022.12.31	Kommunikációs- és marketing tevékenységgel kapcsolatos tanácsadás	Megbízási szerződés
MAGYAR TELEKOM NYRT. (T-MOBILE)	VIP díjcsomag (272 db): 1.600 Ft/db (900 Ft + 700 Ft)	2022.02.04	2023.02.03	Mobil távközlési szolgáltatás	Szolgáltatási keretszerződés
Dr. Bordás Tímea Ügyvédi Iroda	25 000 Ft/óra	2022.02.14	2022.12.31	Jogi szakértői feladatok ellátása	Megbízási szerződés

	TTIS Kft.	26 500 Ft/óra	2022.02.14	2022.03.31	A Magyar Turisztikai Ügynökség alaptevékenysége ellátásához szükséges turizmusszakmai és fejlesztési tanácsadás	Megbízási keretszerződés
	UNDERGUIDE KFT.	5 500 000 Ft	2022.02.14	2022.04.30	Lokális turisztikai értékek atipikus minősítő rendszere és bemutatása	Vállalkozási szerződés
	A.D. EURO-CONTROLL Kft.	7 000 000 Ft	2022.02.15	A szerződés hatálybalépésétől a Támogató részére benyújtott beszámoló elfogadásáig tart- beleértve az esetleges hiánypótlásokkal kapcsolatos teendők ellátását	Eseti könyvvizsgálati szolgáltatás teljesítése a Magyar Turisztikai Ügynökség Zrt. Részére (MK_TSZ_34/2021) Megbízási szerződés keretében	Megbízási szerződés
	Bagdi Áron Ügyvédi Iroda	14 000 000 Ft	2022.02.21	2022.08.31	Balaton turisztikai desztinációban található potenciális kerékpáros üdülő bázisok felmérése és hasznosításuk új jogi és pénzügyi konstrukciójának kidolgozása	Vállalkozási szerződés
	Invitech ICT Services Kft. v. Invitech Megoldások	Terméktámogatás - migráció (rendszermérnök): 10 600 Ft/óra Terméktámogatás - integráció (rendszermérnök): 11 000 Ft/óra Üzemeltetés - karbantartás (rendszermérnök): 10 600 Ft/óra	2022.02.22	2022.05.31	Statisztikai Adattárház (STADA) szoftvertámogatás	Szolgáltatási szerződés
	p2m Informatika Kft.	12 000 000 Ft	2022.02.24	2023.01.31	Megfelelési tanácsadói feladatok ellátása az MTÜ Zrt. részére	Keretszerződés
	NOVITATIS Kft.	14 000 000 Ft	2022.02.25	2022.12.15	A Balaton belföldi keresleti jellemzőinek és a kerékpáros turisztikai kínálat hozzáférhetőségének vizsgálata	Vállalkozási szerződés

BIT SERVICE KFT	14 947 340 Ft	2022.02.26	2023.02.27	MS CSP O365 licencek beszerzése	Adásvételi szerződés
VIR Vezetői Információs Rendszerek Zrt.	999 941 044 Ft	2022.02.28	2022.08.17	Turisztikai Előrejelző Rendszer (Forecast) kialakítása 2. rész	Egyedi vállalkozási szerződés
MEDIATOR GROUP Kft.	1 240 000 Ft/hó	2022.02.28	2022.12.31	Weblapok üzemeltetése az MTÜ és leányvállalatai számára	Szolgáltatási szerződés
Help&Care Szolgáltató Kft	9 800 000 Ft	2022.03.04	2022.03.22	Feladat- és dokumentumkezelő szoftver (FDK) használatának oktatása az Magyar Turisztikai Ügynökség Zrt. új munkavállalói számára	Megbízási szerződés
Intelliport Systems Kft	33 552 000 Ft	2022.03.07	2022.12.31	Folyamat- és feladatkezelő rendszer és Intranet támogatása 2022	Vállalkozási szerződés
Sagemcom Magyarország Elektronikai Kft.	291 600 000 Ft	2022.03.08	2022.12.31	VIZA rendszer támogatási és alkalmazás üzemeltetési feladatai 2022	Vállalkozási szerződés
Intelliport Systems Kft	Alkalmazás és alkalmazás infrastruktúra teljes körű támogatás 5×8 rendelkezésre állás, távoli (1 hónap/fő): 1.932.000 Ft/hónap/fő	2022.03.08	2022.12.31	Gemifikáció rendszer üzemeltetési feladatainak ellátása 2022	Vállalkozási szerződés
Demanding Build Kft.	17 410 000 Ft	2022.03.10	2022.04.10	Bokor utcai irodaház átalakítási munkák elvégzése	Vállalkozási szerződés
Sagemcom Magyarország Elektronikai Kft.	2 147 856 000 Ft	2022.03.16	2023.03.31	Nemzeti Turisztikai Adatszolgáltató Központ és a VENDÉGEM alkalmazás fejlesztési feladatai	Vállalkozási keretszerződés

Sagemcom Magyarország Elektronikai Kft.	Alkalmazás és alkalmazás infrastruktúra teljes körű támogatás 7×24, rendelkezésre állás, távoli (1 hónap/fő): 4.935.000 Ft/hónap/fő Alkalmazás és alkalmazás infrastruktúrához tartozó üzemeltetési szolgáltatáshoz szolgáltatásmenedzser 5*8 (1 hónap/fő): 3.455.000 Ft/hónap/fő Telefonos helpdesk biztosítása 5*8 (1 hónap/fő): 1.055.000 Ft/hónap/fő Alkalmazás és alkalmazás infrastruktúra rendszerfelügyelet 5×8, távoli (1 hónap/fő): 1.775.000 Ft/hónap/fő	2022.03.16	2022.12.31	Nemzeti Turisztikai Adatszolgáltató Központ és a VENDÉGEM alkalmazás üzemeltetése	Szolgáltatási szerződés
CIVIL Biztonsági Szolgálat Zrt	Őrzés-védelmi feladatok: nettó 2.790,- HUF/óra/fő Pénzszállítási feladatok: nettó 23.000,- HUF/alkalom	2022.03.17	2022.11.30	A Magyar Turisztikai Ügynökség Zrt. vagyonkezelésében álló Bálna Budapest Kulturális és Kereskedelmi Központ élőerős őrzés-védelmi, járőrszolgálati, pénzszállítási, valamint egyéb biztonsági feladatainak ellátása	Vállalkozási keretszerződés
ZDA-Zoboki Építésziroda Kft.	269 000 Ft/nap	2022.03.21	2022.04.30	A Millenniumi Városközpontban tervezett új 3-4000 fős rendezvényközpont megvalósíthatóságához kapcsolódó tanácsadás	Megbízási keretszerződés
SZENT ADALBERT KÖZPONT	5 800 000 Ft	2022.03.22	2022.03.23	Nemzeti Vallásturizmus Fórum rendezvény megtartása Esztergomban	Vállalkozási szerződés

CSŐSZERVIZ-HUNGARY Zrt.	Helyszíni műszaki készenléti, eseti hibajavítási és duguláselhárítási munkák óradíja 6.000 Ft/fő/óra Helyszíni műszaki készenléti, eseti hibajavítási vagy duguláselhárítási munkák rendelkezésre állási díja 100.000 Ft/hó Kamerás csatornavizsgálati munkák díja 6.100 Ft/fm Az eseti hibajavítási, duguláselhárítási vagy kamerás csatornavizsgálati munkák kiszállási díja 33.000 Ft/alkalom Az eseti hibajavításnál felhasznált anyagok anyagigazgatási díja 10% Konténeres hulladékszállítás díja 4 m3- es konténerrel 55.000 Ft/alkalom Konténeres hulladékszállítás díja 8 m3- es konténerrel 75.000 Ft/alkalom	2022.03.28	2022.12.01	Bálna műszaki ügyelet	Szolgáltatási szerződés
CSŐSZERVIZ-HUNGARY Zrt.	500 000 Ft/hó	2022.03.29	2022.12.01	Bálna kertgondozás	Szolgáltatási szerződés

	A-Geni Kft.	A) Tanácsadói feladatok ellátása: Tanácsadói óradíj 15.000 Ft/óra; B) Beszámolók vizsgálata: Egyszerű típusú beszámoló vizsgálata 30 000 Ft/beszámoló; Átlagos típusú beszámoló vizsgálata 125 000 Ft/beszámoló;Bonyolult típusú beszámoló vizsgálata 210 000 Ft/beszámoló; Összetett típusú beszámoló vizsgálata: 600 000 Ft/beszámoló	2022.03.31	2022.12.31	A 4400. témaszámú Standard előírásaival összhangban és a vizsgált támogatásokról egyedijelentés kibocsátása, valamint tanácsadóifeladatok ellátása - 2022"	Megbízási keretszerződés
	PROFI-KOMFORT Kft.	Napi rendszeres takarítási feladatok: 3 476 000 nettó HUF/hónap Héjszerkezet belső oldali tisztítása: 10 763 800 nettó HUF/alkalom Külső területeken végzett hóeltakarítási, síkosságmentesítési feladatok: 37 850 nettó HUF/alkalom Egyéb takarítási feladatok külön megrendelésre: 2 875 nettó HUF/óra/fő	2022.04.01	2022.12.01	A Magyar Turisztikai Ügynökség Zrt. vagyonkezelésében álló Bálna Budapest Kulturális és Kereskedelmi Központ Külső- és belső takarítási feladatok ellátása	Vállalkozási szerződés
	Intelliport Systems Kft	146 094 600 Ft	2022.04.07	2022.05.31	GINOP-718 Védjegy portál IT rendszer fejlesztése	Egyedi szerződés
	Intelliport Systems Kft	Szoftverfejlesztő (1 óra): 25.000 Ft/óra Tesztelő (1óra): 21.000 Ft/óra Alkalmazás és alkalmazás infrastruktúra teljes körű támogatás 5×8 rendelkezésre állás, távoli (1 hónap/fő): 1.929.000 Ft/hónap/fő	2022.04.12	2022.12.31	NETA üzemeltetés 2022	Vállalkozási szerződés
	Intelliport Systems Kft	2 230 000 Ft/hó	2022.04.22	2022.12.31	DocLine tanúsított, irat- dokumentumkezelő és iktató rendszer támogatása	Vállalkozási szerződés

p2m Consulting Kft.	75 350 000 Ft	2022.04.25	2023.05.31.	Humándiagnosztika és vezetőfejlesztési program az MTÜ Zrt. cégcsoportja részére	Keretszerződés
S&T Consulting Hungary Kft.	34 508 400 Ft	2022.05.01	2023.04.30	NTAK és VIZA QRadar szervermonitoring rendszer üzemeltetés támogatása és továbbfejlesztése	Egyedi szállítási szerződés
eGOV Kft. (konz. partner: Boost IT Kft.)	Rendszerszervező szakértő - 1x8 óra: 127.500 Ft/óra Szenior informatikai szakértő - 1x8 óra: 170.000 Ft/óra Vezető informatikai szakértő - 1x8 óra: 171.000 Ft/óra Dokumentáció készítés: 14.500 Ft/óra Tesztelési szolgáltatás: 13.000 Ft/óra	2022.05.03	2022.12.31	Minőségbiztosítási, tesztelési és információbiztonsági feladatok ellátása	Vállalkozási szerződés
Nádor Rendszerház Kft	5 991 660 Ft	2022.05.26	2022.05.29	Adatmentő rendszer licensz megújítás és bővítése	Adásvételi szerződés
Rendszerinformatika zRt.	305 900 Ft/hó; rendszer implementáció egyszeri díja 100 000 Ft; + áramdíj	2022.05.27	2023.05.26	Szerver hosting	Szolgáltatási szerződés
Controllart Magyarország Kft	2 024 746 Ft/hó	2022.06.01	2022.12.31	Belső ellenőri feladatok ellátása	Megbízási szerződés
Visit Hungary Nonprofit Zrt.	5 509 260 Ft	2022.06.13	2022.06.13	Szervezeti tájékoztatóval kapcsolatos rendezvényszervezési feladatok ellátása	Vállalkozási szerződés
Stand Future Kft.	12 000 000 Ft	2022.06.13	2022.12.31	Bálna hőszivattyúk, légkezelők, hűtőgépek karbantartása, javítása	Vállalkozási keretszerződés
Sétapálca Kft.	2 083 333 Ft/hét	2022.06.16	2022.07.31	Iskoláskorú (6-12 éves) gyermekek részére nyári napközis program biztosítása	Megbízási szerződés
Equinox Consulting Kft.	12 064 000 Ft	2022.06.28	2023.12.31	Költség-haszon elemzések aktualizálási feladatainak ellátása	Vállalkozási szerződés
Rendszerinformatika zRt.	524 164 Ft/hó; implementációs költség 743 750 Ft	2022.07.01	2024.06.30	Adatközponti szerverinfrastruktúra IT biztonsági szolgáltatás (tűzfal,DDOS,Adatbiztonság)	Szolgáltatási szerződés
Rendszerinformatika zRt.	1 098 919 Ft/hó	2022.07.01	2023.06.30	Adatközponti szerver erőforrás kontingens alapú bérlés (mentés, processzor,memória,tárhely)	Szolgáltatási szerződés
Intelliport Systems Kft	11 610 000 Ft	2022.07.12	2022.12.31	VÉDJEGY rendszer üzemeltetési feladatainak ellátása	Vállalkozási szerződés

Venderon Szolgáltató Kft	26 000 Ft/óra	2022.07.25	2022.11.30	Alaptevékenység ellátásához szükséges támogatáskezelési- és projektfinanszírozási tanácsadói tevékenység	Megbízási keretszerződés
Fürge Diák Iskolaszövetkezet	Teljes szolgáltatási díj gyakornoki kategóriánként: 1) 2 370 Ft/óra 2) 2 497 Ft/óra 3) 2 624 Ft/óra 4) 2 751 Ft/óra 5) 2 878 Ft/óra 6) 3 005 Ft/óra 7) 3 132 Ft/óra	2022.07.27	2023.07.26	Gyakornokok biztosítása a Magyar Turisztikai Ügynökség, valamint a tulajdonosi joggyakorlása alá tartozó gazdasági társaságok számára	Szolgáltatási szerződés
Visit Hungary Nonprofit Zrt.	7 884 008 Ft	2022.08.01	2022.08.02	Rendezvényszervezéssel kapcsolatos feladatok ellátása	Vállalkozási szerződés
Rendszerinformatika zRt.	600 561 Ft/hó	2022.08.01	2024.07.31	Informatikai erőforrások biztosítása és üzemeltetése az MTÜ informatikai és telekommunikációs rendszeréhez	Szolgáltatási szerződés
profession.hu Kft.	84 000 Ft/db	2022.08.05	2022.12.31	Álláshirdetési csomag beszerzése a 2022. 2. félévre vonatkozóan	Keretszerződés
Intelliport Systems Kft	12 018 000 Ft	2022.08.09	2022.12.31	Minősített elektronikus aláírás szolgáltatást biztosító háttérrendszer támogatása 2022	Vállalkozási szerződés
Szinkrónia Szolgáltató Kft.	2 500 000 Ft	2022.08.22	2022.11.30	Munkahelyi mentálhigiénés tanácsadás	Megbízási szerződés
Friisberg & Partners International Kft.	12 470 236 Ft	2022.08.25	2023.05.31	Fejvadászat biztosítása az Magyar Turisztikai Ügynökség Zártkörűen Működő Részvénytársaság részére	Vállalkozási keretszerződés
OTP Travel Kft.	195 000 000 Ft	2022.08.26	2023.08.26	Utazás- és szállításszervezés a Magyar Turisztikai Ügynökség Zrt., valamint a tulajdonosi joggyakorlása alá tartozó gazdasági társaságok számára (szállásfoglalás, repülőjegyekkel kapcsolatos ügyintézés, menetjegyekkel kapcsolatos ügyintézés)	Szolgáltatási keretszerződés
VIR Vezetői Információs Rendszerek Zrt.	Migráció 19 500 Ft/óra Konfigurálás 19 300 Ft/óra Üzemeltetés 108 000 Ft/nap	2022.09.13	2022.12.31	Statisztikai Adattárház (STADA) szoftvertámogatás beszerzése 2022/2	Vállalkozási szerződés
EXPO 2020 Magyarország Nonprofit Kft	30 000 000 Ft	2022.09.16	2022.11.30	Egyesült Arab Emirátusok területén telephelyi létesítés előkészítése céljából szakirodalmi mű megalkotása	Vállalkozási szerződés
Delta Systems Kft.	10 733 371 Ft	2022.09.20	2022.12.31	Informatikai eszközök beszerzése	Megrendelő

Arterior Komplex Kft.	25 539 340 Ft	2022.09.28	2022.11.16	Irodabútor beszerzés	Adásvételi szerződés
Ámokfutók Bt.	5 500 000 Ft	2022.10.06	2022.12.31	Vendégek fogadásához szükséges termékek beszerzése	Adásvételi keretszerződés
Intelliport Systems Kft	Alkalmazás és alkalmazás infrastruktúra teljes körű támogatás 5×8 rendelkezésre állás, távoli (1 hónap/fő): 1.932.000 Ft/hónap/fő	2023.01.01	2023.12.31	Gemifikáció rendszer üzemeltetési feladatainak ellátása 2023	Vállalkozási szerződés
Intelliport Systems Kft	Alkalmazás és alkalmazás infrastruktúra teljes körű támogatás 5×8 rendelkezésre állás, távoli (1 hónap/fő): 1.929.000 Ft/hónap/fő	2023.01.01	2023.12.31	NETA üzemeltetés 2023	Vállalkozási szerződés
Intelliport Systems Kft	Alkalmazás és alkalmazás infrastruktúra teljes körű támogatás 5×8 rendelkezésre állás, távoli (1 hónap/fő): 1.932.000 Ft/hónap/fő	2024.01.01	2024.12.31	Gemifikáció rendszer üzemeltetési feladatainak ellátása 2024	Vállalkozási szerződés
Intelliport Systems Kft	Alkalmazás és alkalmazás infrastruktúra teljes körű támogatás 5×8 rendelkezésre állás, távoli (1 hónap/fő): 1.929.000 Ft/hónap/fő	2024.01.01	2024.12.31	NETA üzemeltetés 2024	Vállalkozási szerződés
Co&Co Designcommunication Kft.	14 000 000 Ft	2022.11.17	2022.12.01	Kőrösi Csoma Sándor Díj megtervezése és gyártása	Vállalkozási szerződés
KONE Felvonó Kft.	519 396 Ft/hó + eseti költségek	2022.11.23	2022.12.01	Bálna Budapest felvonóinak, mozgólépcsőinek karbantartási és hibajavítási munkáinak elvégzése	Vállalkozási szerződés
G-Segéderő Kft.	1 190 000 Ft/hó	2023.01.01	2023.12.31	Raktárbérlet 2023.évre	Albérleti szerződés

Controllart Magyarország Kft	1 241 667 Ft/hó	2023.01.01	2023.12.31	Belső ellenőri feladatok ellátása - 2023	Megbízási szerződés
G-Segéderő Kft.	Raktározással kapcsolatos szolgáltatási díj (Ft/megkezdett EU raklap) 2 980 Ft; raktározással kapcsolatos szolgáltatási díj (Ft/m3-konténerben) 2 200 Ft	2023.01.01	2023.12.31	Marketing anyagok és eszközök raktározásához,valamint irodabútorok tárolásához kapcsolódó szolgáltatások beszerzése	Megbízási keretszerződés
VIR Vezetői Információs Rendszerek Zrt.	278 863 608 Ft	2022.12.08	2023.03.04	Statisztikai Adattárház kiegészítése vendéglátás modul illesztett adatfeldolgozó folyamataival 2 részben	Vállalkozási szerződés
Perneki Ügyvédi Iroda	27 000 Ft/óra; 1 200 000 Ft/hó	2023.01.01	2023.12.31	Jogi szakértői feladatok ellátása	Megbízási szerződés
Közbeszerzési és Beruházási Tanácsadó Kft.	27 165 Ft/óra	2023.01.01	2023.12.31	Közbeszerzési eljárások lebonyolítása az eljárás előkészítésétől kezdve annak befejezéséig; egyéb közbeszerzési- jogi tanácsadás	Megbízási keretszerződés
Nádor Rendszerház Kft	Barracuda Email Security Gateway Virtual License 300 Advanced Threat Protection Subscription 1 Month: 115 317 Ft/db; Barracuda Email Security Gateway Virtual License 300 Subscription: 115 317 Ft/db; Panda Adaptive Defense 360- 1 Year-501 to 1000 licenses: 1 040 Ft/db; Panda Full Encryption- 1 Year-501 to 1000 users: 1 002 Ft/db	2022.12.23	2023.04.21	Végponti vírusvédelmi és titkosító eszköz, illetve központi spamszűrő éves licencek beszerzése(Panda licence)	Megrendelő

USER RENDSZERHÁZ Kft.	1 Yr Basic Next Business Day Service On-Site gyártói garancia Szint B: 46 154 Ft/db; HPE Foundation Care NBD Service b szint-HPE gyártói támogatás: 31 579 Ft/db; Next Business Day HW Foundation Support b szint-Lenovo gyártói támogatás: 3 590 Ft/hónap; Next Business Day HW post warranty Support a szint-Lenovo gyártói támogatás: 1 572 Ft/hónap; Next Business Day HW Foundation Support c szint-Lenovo gyártói támogatás: 9 871 Ft/hónap; Variable Enterprise Support cart 13'-Lenovo gyártói támogatás: 37 414 Ft/db	2022.12.30	2023.04.28	Szervergarancia bővítés	Megrendelő
IMG Solution Zrt.	150 003 Ft/db	2022.12.29	2023.01.13	Mobiltelefon beszerzés	Megrendelő
Bit Service Kft.	CoreCAL ALNG LicSAPk OLV NL 1Y Ent UsrCAL: 41 159 Ft/db; CoreCALBridgeO365 ALNG Subs VL OLV NL 1Mth AP PerUsr: 15 894 Ft/db; ExchgSvrStd ALNG LicSAPk OLV NL 1Y AP: 136 493 Ft/db; SharePointSvr ALNG LicSAPk OLV NL 1Y AP: 1 303 263 Ft/db; SharePointEntCAL ALNG LicSAPk OLV NL 1Y AP DvcCAL: 15 880 Ft/db; SysCtrDatactrCore ALNG LicSAPk OLV 2Lic NL 1Y AP CoreLic: 52 312 Ft/db; SQLSvrStdCore ALNG LicSAPk OLV 2Lic NL	2022.12.20	2023.12.19	MS OVS szerver oldali licencek beszerzése	Szolgáltatási szerződés

	1Y AP CoreLic: 624 841 Ft/db				
Intelliport Systems Kft	14 720 000 Ft	2022.12.30	2022.12.31	Szerződéstár modul beszerzése	Vállakozási szerződés
T-93 Bau Kft.	20 650 000 Ft	2022.12.08	2022.12.30	Tisztasági festés készítése és takarító szertár bejáratának áthelyezése	Vállalkozási szerződés
T-93 Bau Kft.	Függöny és kiegészítő anyag készítése: 10 500 000 Ft; Függöny szerelése és kialakítása: 1 400 000 Ft	2022.12.08	2022.12.30	Függöny készítése és kialakítása	Vállalkozási szerződés
LEDINA DUNASTART Kft	7 490 000 Ft	2022.12.14	2022.12.31	Digitális nomádok szerepe a turizmusban	Vállalkozási szerződés
LEDINA DUNASTART Kft	7 490 000 Ft	2022.12.14	2022.12.31	A gasztronómiai természetű helyi értékek és fenntarthatóság szerepe és fogyasztói megítélése a turizmusban	Vállalkozási szerződés
BDO Magyarország Könyvvizsgáló Kft.	14 900 000 Ft	2022.12.15	2023.05.31	Éves beszámoló könyvvizsgálata	Megbízási szerződés
Szépségdoktor Kft.	Foglalkozás egészségügyi ellátás: 9 800 Ft/fő; Szemészeti szakvizsgálat: 7 000 Ft/fő; Egészségügyi szűrőprogram csomag: 109 000 Ft/fő	2023.01.01	2023.12.31	Foglalkozás-egészségügyi szűrés és egészségügyi szűrőprogram szolgáltatás nyújtása	Megbízási keretszerződés
PROGEN MÉRNÖKI FEJLESZTŐ ÉS SZOLG.KFT.	Személyes tanácsadás óradíja Partnernél (minden megkezdett óra): 23 000 Ft/óra + kiszállási díj; Távoli eléréssel történő tanácsadás díja (minden megkezdett 30 perc): 23 000 Ft/óra; Kiszállási díj Budapest 40 km-es körzetében: 18 000 Ft/alkalom; Budapest 40 km-es körzetén kívül: 200 Ft/km; Szállásköltség: 25 000 Ft/éjszaka/fő	2022.12.30	2023.12.31	sERPa szoftver működésével kapcsolatos ERP Tanácsadói Szolgáltatások igénybevétele	Megbízási szerződés

Intelliport Systems Kft	Tesztelő: 20 000 Ft/óra; Projektasszisztens : 18 000 Ft/óra; Szoftverfejlesztő 21 700 Ft/óra; Üzleti elemző/rendszertervező: 24 000 Ft/óra	2022.11.29	2022.12.31	Vállalatirányítási rendszer bővítése	Vállalkozási szerződés
Microsec Számítástechnikai Fejlesztő Zrt.	PDF e-Szignó Hitelesítő Szerver(licenc és szoftverkövetés): 900 000 Ft/év; MicroSigner szolgáltatás: 1 150 000 Ft/év; Minősített Távoli Elektronikus aláírás szolgáltatás alapdíj: 288 000 Ft/év; Időbélyeg szolgáltatás alapdíj: 100 000 Ft/év; Aláíró csomag alapdíj(bronz típus esetén): 28 800 Ft/év; Aláíró csomag különbözeti díj alapdíjon felül: 18 900 Ft/év; Időbélyeg szolgáltatás forgalmi díj 10 001 db-tól 4 Ft/db	2022.12.21	2025.12.20	Minősített aláíró tanúsítvány beszerzése	Szolgáltatási szerződés
Evolution Consulting Kft.	Havi szolgáltatási díj: 440 000 Ft/hó, Licencedíj: 50 000 Ft/db	2023.01.01	2023.12.31	HRMaster rendszer moduljainak szoftvertámogatási feladatainak ellátása	Szolgáltatási szerződés
TOPdesk Magyarország Kft.	8 404 374 Ft	2023.01.01	2023.12.31	A bevezetett szolgáltatásmenedzsment rendszer támogatása a Magyar Turisztikai Ügynökség Zrt., valamint a tulajdonosi joggyakorlása alatt álló MDDÜ Magyar Divat & Design Ügynökség Nonprofit Zrt; Visit Hungary Nemzeti Turisztikai Szervezet Nonprofit Zrt.; Kisfaludy 2030 Turisztikai Fejlesztő Nonprofit Zrt. és EXPO 2025 Magyarország Nonprofit. Kft. részére	Vállalkozási szerződés

Lezárva: 2023.01.31.

2023 év:

Partner	Összeg	Érvényesség kezdete	Érvényesség vége	Tárgy	Típus
Soft Consulting Hungary Zrt.	1 224 000 Ft/hó	2023.01.01	2023.12.31	Bérszámfejtési feladatok ellátása a Magyar Turisztikai Ügynökség Zrt. cégcsoportja részére	Megbízási szerződés
Dámosy Ügyvédi Iroda	27 000 Ft/óra; min. 1 215 000 Ft/hó; junior ügyvédjelölt 50 000 Ft/munkanap	2023.02.01	2023.12.31	Jogi szakértői feladatok ellátása	Megbízási szerződés
Visit Hungary Nonprofit Zrt.	30 317 440 Ft	2023.01.10	2023.03.31	IT alkalmazásokhoz kapcsolódó komplex kommunikációs feladatok elvégzése	Vállalkozási szerződés
Visit Hungary Nonprofit Zrt.	119 370 856 Ft	2023.01.10	2023.03.31	IT alkalmazásokhoz kapcsolódó komplex kommunikációs feladatok elvégzése	Vállalkozási szerződés
Training360 Kft.	17 960 000 Ft	2023.01.18	2023.04.18	VENDÉGEM ATTRAKCIÓ és a VENDÉGEM VENDÉGLÁTÁS ingyenes szoftverek működésének és használatának oktatásához segédanyagok készítése	Megbízási szerződés
p2m Informatika Kft.	12 000 000 Ft	2023.01.09	2023.12.31	Megfelelési feladatok ellátása a Magyar Turisztikai Ügynökség Zrt. részére	Keretszerződés
TURN AROUND Gazdasági Tanácsadó Kft.	1 100 000 Ft/hó; éves beszámoló készítése: 1 100 000 Ft	2023.01.01	2024.04.30	Könyvviteli tevékenység ellátása	Megbízási szerződés
TURN AROUND Gazdasági Tanácsadó Kft.	1 200 000 Ft/hó	2023.01.01	2023.12.31	A Magyar Turisztikai Ügynökség Zrt. támogatási szerződéseihez kapcsolódó beszámolók elkészítésében történő közreműködés	Megbízási szerződés

Controllart Magyarország Kft	3 714 750 Ft/negyedév	2023.01.02	2023.12.31	A Magyar Turisztikai Ügynökség Zrt. tulajdonosi joggyakorlása alatt álló gazdasági társaságok működési riportjainak ellenőrzése	Megbízási szerződés
DLAPiper Posztl, Nemescsói, Győrfi-Tóth és Társai Ügyvédi Iroda	10 000 000 Ft	2023.01.05	2023.01.27	Gazdasági társaságok jogi szempontú vizsgálata	Megbízási szerződés
Exemplo Kft	25 000 Ft/óra	2023.01.01	2023.12.31	Egyes turisztikai térségek, illetőleg a kiemelt turisztikai fejlesztési térségekben tervezett fejlesztések, projektek megvalósításához szükséges közlekedésszervezési feladatokkal kapcsolatos tanácsadási tevékenység ellátása	Megbízási szerződés
ARVAL Magyarország Járműparkkezelő Kft.	1 119 808 Ft/hó	2023.02.08	2024.02.07	Gépjárműbérlet és teljes körű flottakezelési szolgáltatás igénybevétele	Bérleti szerződés

Közzétételi egység: Koncessziók

A) Adat megnevezése	
1. A koncesszióról szóló törvényben meghatározott nyilvános adatok (pályázati kiírások, pályázók adatai, az elbírálásról készített emlékeztetők, pályázat eredménye)	A Magyar Turisztikai Ügynökség Zrt. vonatkozásában nem értelmezhető.

Közzétételi egység: Egyéb kifizetések

A) Adat megnevezése	
1. A közfeladatot ellátó szerv által nem alapfeladatai ellátására (így különösen egyesület támogatására, foglalkoztatottai szakmai és munkavállalói érdek-képviseleti szervei számára, foglalkoztatottjai, ellátottjai oktatási, kulturális, szociális és sporttevékenységet segítő szervezet támogatására, alapítványok által ellátott feladatokkal összefüggő kifizetésre) fordított, ötmillió forintot meghaladó kifizetések címzettjei	A Magyar Turisztikai Ügynökség Zrt. vonatkozásában nem értelmezhető.

A) Adat megnevezése	
1. Az Európai Unió támogatásával megvalósuló fejlesztések leírása, az azokra vonatkozó szerződések	**Az Európai Unió támogatásával megvalósuló fejlesztések leírása** **GINOP-1.3.5-15-2015-00001 – TURISZTIKAI INNOVÁCIÓS MARKETING EGYÜTTMŰKÖDÉSI ALAPPROGRAM (TIMEA)** **Fő kedvezményezett: Magyar Turisztikai Ügynökség Zrt.** **Projekt összköltsége: 9 823 529 413 Ft** **Támogatás összege: 8 350 000 000 Ft** **Támogatás mértéke: 100%** **Önerő (nem elszámolható hozzájárulás): 1 473 529 413 Ft** **Konzorciumi tagok: Visit Hungary Nemzeti Turisztikai Szervezet Nonprofit Zrt.** A Magyar Turisztikai Ügynökség Zrt. (jogelődje a Magyar Turizmus Zrt.) a Gazdaságfejlesztési és Innovációs Operatív Program (GINOP) 2015. évre szóló éves fejlesztési keretének megállapításáról szóló 1173/2015. (III. 24.) Korm. határozata alapján a GINOP keretében kiemelt projekt felelőseként nevesítésre került. A fenti projekt az 1. prioritásban a GINOP-1.3.5-15 Nemzeti turisztikai marketing és keresletösztönző program elnevezéssel 8,35 Mrd Ft keretösszeggel szerepel. A projektre vonatkozó pályázati felhívás 2015. május 29-én meghirdetésre került, szeptember 30-ai beadási határidővel. A Magyar Turisztikai Ügynökség Zrt. (jogelődje a Magyar Turizmus Zrt.) a pályázati projektet összeállította, és szeptember 24-én benyújtotta. A Magyar Turisztikai Ügynökség Zrt. (jogelődje a Magyar Turizmus Zrt.) által koordinált, a GINOP 1.3.5-15 program keretében megvalósuló Turisztikai Innovációs Marketing Együttműködési Alapprogram (TIMEA) fő célja Magyarország turisztikai kínálatának népszerűsítése, és a turizmus területén működő vállalkozások piacra jutásának elősegítése. A projekt várható eredménye új piacok elérése és a területi koncentráció oldása, továbbá a vállalkozások szemléletformálása, a szolgáltatások minőségének emelésével, és ennek következtében a magyarországi vendégforgalom, illetve az abból származó bevételek növekedése, a turisztikai szezon meghosszabbítása. A projekt tartalmi elemei 85%-ban nemzetközi és 15%-ban belföldi marketingtevékenységet foglalnak magukban. A marketingtevékenység megalapozása szakmai kutatásokkal történik. A nemzetközi marketingtevékenység három szintű kommunikációs keretrendszerben valósul meg, melynek alapját az országmárka ismertségének növelését célzó imázskampány adja. A kommunikációs keretrendszer második szintjén az országspecifikus termékkampányok szerepelnek. A magyarországi stratégiai turisztikai termékek (mint egészségturizmus, kulturális turizmus, aktív turizmus, MICE)

	innovatív eszközökkel történő bemutatása mellett kiemelt szerepet kap a három niche termék (orvosi turizmus, szenior turizmus, akadálymentes turizmus) fejlesztése és népszerűsítése, bevonva a releváns turisztikai régiókat. A külföldi kommunikáció vonatkozásában a támogatási kérelemben 10 kiemelt célpiac került meghatározásra: Ausztria, Egyesült Államok (USA), Egyesült Királyság (UK), Franciaország, Hollandia, Kanada, Kína, Lengyelország, Németország, Románia. A megvalósítás során az Ügynökség a meghatározott marketing célok elérésének érdekében további 5 országgal bővítette. A kijelölt országcsoportokban döntően lakossági kommunikáció valósul meg, több médiaplatformon. A fenti kampányok a következő szinten kiegészülnek helyi akciókkal, Magyarország turisztikai kínálatát innovatív módon bemutató szakmai rendezvényekkel, prezentációkkal, workshopokkal, melyek a magyar turisztikai vállalkozások számára biztosítják a nemzetközi bemutatkozás lehetőségét és szolgáltatásaik piacra jutásának elősegítését. A belföldi piaci beavatkozások fókuszában a meghatározott három réteg (niche) termék áll, erre vonatkozóan kutatások zajlanak, illetve minőségbiztosítás erősítése érdekében a kapcsolódó védjegyrendszerek vizsgálata és fejlesztése a további cél. Emellett a hazai turisztikai vállalkozások számára szemléletformáló, fejlesztő, tudásmegosztó tevékenység valósul meg, a megyei szinten szervezett Turizmus Akadémia rendezvényeinek (https://timearendezveny.turizmusakademia.hu) keretében, valamint a szemléletformálást támogató gemifikált e-learning rendszer kerül kialakításra. Az e-learning oldal (https://hozzaferheto.turizmusakademia.hu/) azért jött létre, hogy a hazai turisztikai szektorban működő kis- és középvállalkozások gazdasági versenyképességét a nemzetközi szinten is piacképes tudás megosztása révén növelje. A Magyar Turisztikai Ügynökség Zrt. turizmussal és vendéglátással kapcsolatos egyes feladatainak meghatározásáról szóló 61/2017. (III. 20.) Korm. rendelet (továbbiakban: Statútumrendelet) 5. § (1) bekezdés 33. pontja alapján a Statútumrendelet 5. § (1) bekezdés 8., 15. és 24. pontjaiban felsorolt, valamint egyéb marketing- és kommunikációs tevékenységéhez kapcsolódó feladatait az Ügynökség egy, a tulajdonosi joggyakorlása alá tartozó gazdasági társaság útján látja el. Összhangban a Statútumrendelet 5. § (1) bekezdés 33. pontjával a Kormány a magyar divat- és designipar fejlesztésével kapcsolatos feladatok, valamint a turisztikai marketing- és kommunikációs feladatok ellátásáról szóló 1022/2018. (II. 6.) Korm. határozatban döntött a fent említett feladatokat közvetlenül ellátó gazdasági társaság megalapításáról és az Ügynökség tulajdonosi joggyakorlóként történő kijelöléséről. Ennek megfelelően a Magyar Nemzeti Vagyonkezelő Zrt. 2018. április 18-án kelt létesítő okirattal megalapította a Visit Hungary Nemzeti Turisztikai Szervezet Nonprofit Zrt.-t, melynek tulajdonosi joggyakorlójaként az egyes állami tulajdonban álló gazdasági társaságok felett az államot megillető tulajdonosi jogok és kötelezettségek összességét gyakorló személyek kijelöléséről szóló 1/2018. (VI.25.) NVTNM rendelet 3. §-a szerint, a rendelet 3. mellékletének I. 6. pontja alapján 2018. június 26. napjától 2022. december 31. napjáig az Ügynökség került kijelölésre, így 2018. szeptember 1. napjától a TIMEA programhoz kapcsolódó kommunikációs feladatokat az Ügynökség konzorciumi formában, a Visit Hungary Nemzeti Turisztikai Szervezet Nonprofit Zrt. bevonásával látja el.

A projekt során megvalósítandó tevékenységek

- Országkép formálás, brand építés;
- Nemzetközi kommunikációs tevékenység megvalósítása;
- Új célcsoportok elérése;
- Új termékek fejlesztése, népszerűsítése;
- A hagyományos célpiacok mellett új, feltörekvő piacok bevonása;
- Turisztikai szolgáltatások színvonalának emeléséhez való hozzájárulás, védjegy rendszerek továbbfejlesztése;
- Turisztikai szezon meghosszabbítása;
- Komplex termékek kialakításának ösztönzése;
- Szemléletformálás, látogatóbarát szemlélet elterjesztése;
- Magyarországi turisztikai szolgáltatók versenysemleges piacra vitele.

GINOP-7.1.2-15 – NÉGY ÉVSZAKOS TERMÉSZETJÁRÁS SOPRONTÓL SÁROSPATAKIG

Négy évszakos pihenők, lombkorona-tanösvények, kilátók, források, patakhidak, erdei bútorok épülnek és újulnak meg, korszerűsítik a túraútvonalak és a tájékoztató táblák rendszerét a pilisi, a somogyi, a bakonyi, az észak-magyarországi és a soproni erdőkben a gyalogos természetjárás ösztönzésére, továbbá kerékpárutak újulnak meg a Balaton mentén. Az aktív turisztikai hálózatok infrastruktúrájának fejlesztésére kiírt pályázaton összesen 3,2 milliárd forint támogatás nyert hat projekt, amelyekben a Magyar Turisztikai Ügynökség konzorciumi partnerként vesz részt. A Magyar Természetjáró Szövetség vezette konzorcium célja – a pályázati kiírással összhangban – a túraútvonalak egységes szemléletben történő fejlesztése és a pontszerű attrakciók, kínálati elemek összekapcsolása. A hat projekt keretében közel 50 helyszínen történik valamilyen beavatkozás, Soprontól Sárospatakig. Az MTÜ feladata a projektekben a turizmusszakmai szempontok érvényesítése, szakértői feladatok ellátása az előkészítéstől a teljes megvalósulásig.

Az erdők világának eddig nem látott szintjével ismerkedhetnek a látogatók a kiemelt turisztikai fejlesztési térségek közül a Soproni Parkerdőben tervezett lombkorona-tanösvényről, a környék természeti és kulturális értékeinek bemutatására többfunkciós „Erdők háza” ökoturisztikai központ épül pályázati támogatásból.

A szintén kiemelt turisztikai térség Balaton északi partján és a Bakonyban 22 helyszínen lesznek fejlesztések. Számos pihenőhely és túraútvonal újul meg, köztük a Koloska-völgyben és Cuha-völgyben, járhatóvá teszik az Ördög-árkot, a Gaja-patakon két híd is épül. A Keszthelyi-hegységben kialakítják a Festetics-turistautat, a Gerence-völgy erdei tornapályát kap, Nagyvázsonyban figyelőtorony és pihenőpark létesül, az Ámos-hegyi parkerdőben fitneszpark és geológiai bemutatóhely is segíti majd a családok aktív pihenését.

A Balaton déli partján, Somogyban erdei gyalogos ösvény vezet majd Szántódtól a kereki várig. A desedai arborétumban a túraútvonalakat összekapcsoló hidak mellett a Deseda-patakon vízi tanösvény, az arborétum legmagasabb pontján kilátó épül, Balatonberényben újjáépítik a Somos-hegyi kilátót.

A 2018 nyarán kiemelt turisztikai fejlesztési térséggé nyilvánított Dunakanyarban korszerűsítik a pusztamaróti Jung-házat, megépül a Rám-szakadék látogatóközpont, a Kerektavi Természetház Esztergom mellett, és a Gerecsében a Nagy-Gete kilátó, ahová látogatószám-mérő műszert is telepítenek. A pilismaróti és a bajnai erdők egységes arculatú irányító táblákat kapnak, emellett GPS-eszközök is segítik majd túrázók könnyebb tájékozódását.

A Mátrát és a Zemplént is magába ölelő Észak-Magyarország térségében a Galyatető 16 állomásos erdei tornapályával gazdagodik, a Zemplénben Háromhután új tanösvény épül, négy évszakos pihenőhelyeket alakítanak ki többek között az István-kútnál, a Csata-réten és az Oláh-réten, autópihenő létesül erdei játszótérrel a sárospataki Botkői Parkerdőnél. Az egri Nagy-Eged-hegyen újjáépül a Dobó István-kilátó, Lillafüreden a Zsófia-kilátó és tanösvény.

A nagyobb fejlesztések mindegyike alternatív energiaforrásokat használ majd, környezetkímélő és környezetbarát módon, valamint webkamerás, meteorológiai pont is lesz, hogy a természetjárók valós képet kaphassanak az aktuális időjárásról, és akár az utolsó pillanatban is dönthessenek: bakancsot húznak és irány a természet!

Projektazonosító: GINOP-7.1.2-15-2017-00017
Projekt címe: Gyalogszerrel felfedezni Észak-Magyarország turisztikai termékkínálatát
Kedvezményezett neve: Magyar Természetjáró Szövetség
Támogatás összege: 469 345 480 Ft
Támogatás mértéke: 100 %
Projekt tervezett befejezési dátuma: 2023.03.31.
A projekt tartalma:
A projekt illeszkedik a desztináció aktív turisztikai márkaprofiljához, és erősíti a térség aktív turisztikai kínálatát. Az attrakciófejlesztést kiegészítő infrastruktúra-fejlesztés hozzájárul a vendégfogadás minőségi feltételeinek megteremtéséhez. A projekt keretében Mátraszentimre-Galyatetőn nagyparkoló került felújításra, illetve a szomszédságába erdei tornapálya, és erdei játszótér került telepítésre.

Háromhután négy évszakos pihenőhely és egy új tanösvény jött létre, továbbá megújult a Miskolc-Lillafüreden található Lencsés-forrás és a Zsófia-kilátó. Ezen felül sor kerül többek között a Sárospataknál a botkői autóspihenőhelyen tűzrakóhelyek építése, új bútorzat telepítése történt, mely kiszolgálja az egyéni és csoportos erdőlátogatók igényeit. Az újabb

	közjóléti berendezések kihelyezésén túl a gyerekek számára új, tájba illeszkedő erdei játszótéri elemek kerültek kihelyezésre, valamint az út melletti területeken zúzottkővel borított erdei parkoló segíti az ide látogatók biztonságos parkolását. A fejlesztés keretében, a Király-kúti pihenőhelyen az elhasználódott berendezések cseréje, a meglévő fahíd hídfője és a felépítmény felújítása történt meg, valamint a környező bányászati emlékekhez kapcsolódóan az ércfeldolgozás részletét bemutató park került kialakításra. **Projektazonosító: GINOP-7.1.2-15-2017-00018** **Projekt címe: Somogy bejárható varázsa** **Kedvezményezett neve: Magyar Természetjáró Szövetség** **Támogatás összege: 247 478 833 Ft** **Támogatás mértéke: 100 %** **Projekt tervezett befejezési dátuma: 2023.03.31.** **A projekt tartalma:** A projekt keretében létrejön a Szántód-Kereki gyalogos túraútvonal, Magyaregresen újjáépül az arborétumi gyalogos híd, felépül a Kereki vár panoráma- és pihenőterasz, valamint a Somos-hegyi kilátó és pihenőhely is elkészül Balatonberényben. Somogy megye aktív turisztikai hálózatának fejlesztése a magas színvonalú, a célcsoportok igényeihez illeszkedő szolgáltatási kínálat megteremtésével, illetve a meglévő kínálat továbbfejlesztésével hozzájárul a térség versenyképességének javításához. A projektelemek illeszkednek a meglévő kínálatba, és erősítik a térség aktív turisztikai kínálatát. Az attrakciófejlesztést kiegészítő infrastruktúra-fejlesztés révén javulnak a minőségi vendégfogadás feltételei. **Projektazonosító: GINOP-7.1.2-15-2017-00019** **Projekt címe: Lépésekre a Dunakanyartól** **Kedvezményezett neve: Magyar Természetjáró Szövetség** **Támogatás összege: 416 250 971 Ft** **Támogatás mértéke: 100 %** **Projekt befejezésének dátuma: 2022.10.31.** **A projekt tartalma:** A fejlesztési program legfontosabb eleme volt a térséget átszelő, mintegy 1000 kilométernyi turistaút-hálózathoz kapcsolódó pihenőhelyek és információs rendszer felújítása. A program részeként nemcsak a már ismert rönkeszközöket, hanem új arculatú, modern vonalvezetésű és könnyen fenntartható berendezések is kihelyezésre kerültek. Összesen 130 pad-asztal garnitúra, 2 esőbeálló, 22 tűzrakó és pihenőhely újult meg, továbbá 30 információs és szemléletformáló tábla is kihelyezésre került. A Pilisi Parkerdő Zrt. működési területén található források közül 8 foglalása került felújításra.

	A projekt keretében Pusztamarót környékén megvalósult a Jung-ház felújítása, amely négy évszakos pihenőhelyként funkcionál. Megépült a Rám-szakadék Látogatóközpont és elsősegély pont. Esztergom környékén a Kerektavi Természetház kialakítása sikeresen megtörtént. A projekt erősíti a térség aktív turisztikai kínálatát és az attrakciófejlesztést kiegészítő infrastruktúra-fejlesztés révén hozzájárul a vendégfogadás minőségi feltételeinek megteremtéséhez. **Projektazonosító: GINOP-7.1.2-15-2017-00020** **Projekt címe: Alpokaljai kalandozás a Sopron-Fertő térségében** **Kedvezményezett neve: Magyar Természetjáró Szövetség** **Támogatás összege: 477 628 167 Ft** **Támogatás mértéke: 100 %** **Projekt befejezésének dátuma: 2021.12.31.** **A projekt tartalma:** A projekt keretében létrejött a soproni parkerdő természeti és kulturális értékeit bemutató Erdő háza nevű ökoturisztikai központ, mely gyalogosan és kerékpárral is akadálymentesen megközelíthető. A Sopron belvárosától könnyű sétatávolságra fekvő létesítmény alkalmas arra, hogy az idelátogatók széles rétegének látványos, színes programokat biztosítson. A projekt elemei illeszkednek a térség aktív- és ökoturisztikai kínálatába, illetve tovább erősítik azt. Az attrakciófejlesztést kiegészítő infrastruktúra-fejlesztés hozzájárul a vendégfogadás minőségi feltételeinek megteremtéséhez. **Projektazonosító: GINOP-7.1.2-15-2017-00021** **Projekt címe: Bakancsos barangolás Bakonytól a Balatonig** **Kedvezményezett neve: Magyar Természetjáró Szövetség** **Támogatás összege: 454 985 566 Ft** **Támogatás mértéke: 100 %** **Projekt befejezésének dátuma: 2022.09.30.** **A projekt tartalma:** A fejlesztés hozzájárul a Balaton turisztikai térség stratégiai céljaihoz, illeszkedik a meglévő kínálatba és erősíti a térség aktív turisztikai kínálatát. A projekt keretében megvalósult többek között Balatonfüred környékén a Koloska-völgy rekonstrukciója. A projekt elemei közé tartozik továbbá a Gerence-patak mentén a Gerence-völgyi túraút és erdei tornapálya kialakítása, a Nagyvázsonyi figyelőtorony és pihenőpark létrehozása, valamint Veszprém környékén a Gulya-dombi parkerdő és több érintett pihenő fejlesztése. Csurgó-kúti pihenőhely fejlesztése során tűzrakó helyek, erdei lépcsők, erdei bútorgarnitúrák, fa gyalogoshidak és egy védőház került felújításra. A Cuha-völgyben a tájékoztató táblák, erdei bútorgarnitúrák felújítása, cseréje, valamint a védőházak felújítása is megtörtént.

Projektazonosító: GINOP-7.1.2-15-2017-00023
Projekt címe: Balatoni Bringakör, Balatonakarattya-Siófok közötti szakaszának fejlesztése
Kedvezményezett neve: Nemzeti Infrastruktúra Fejlesztő Zrt.
Támogatás összege: 1 169 626 189 Ft
Támogatás mértéke: 100 %
Projekt befejezésének dátuma: 2022.09.30.
A projekt tartalma:
A fejlesztés Siófok, Indóház utca - Mártírok út csomópontja és Balatonakarattya, Koppány sor - 71.sz. főút csatlakozása között mintegy 21,34 km hosszú Balatoni Bringakör részét képező kerékpárút szakaszt érint, jellemzően felújítást, forgalomtechnikai beavatkozást és részben építést, szélesítést jelent. A 2x1 sávos önálló kerékpárútszakaszok burkolatszélessége jellemzően 3,3 m.

GINOP-7.1.6-16 – VILÁGÖRÖKSÉGI HELYSZÍNEK FEJLESZTÉSE

A felhívás célja, hogy a világörökségi helyszíneken található kiemelkedő egyetemes értékek megőrzése, védelme, bemutatása azok látogathatóvá tételével, illetve a turisztikai funkció kialakításával valósuljon meg és hosszú távon gazdaságilag fenntarthatóan működjön. A felhívás további célja, hogy a Kormány által kiemelt világörökségi címre jelölendő, vagy előzetes döntésben kiválasztott világörökségi várományos helyszínek turisztikai fejlesztését támogassa a világörökségi cím elnyerése érdekében.

Projektazonosító: GINOP-7.1.6-16-2017-00001
Projekt címe: A Pannnonhalmi Gyógynövénykert komplex turisztikai fejlesztése, a világörökségi helyszín megközelítését szolgáló új gyalogos útvonal kialakítása
Kedvezményezett neve: Magyar Bencés Kongregáció Pannonhalmi Főapátság
Támogatás összege: 963 012 272 Ft
Támogatás mértéke: 100 %
Projekt befejezésének dátuma: 2021.09.28.
A projekt tartalma:
A Főapátság a korábbi években jelentős, a vendégfogadás feltételeit javító fejlesztéseket hajtott végre (pl. Viator Étterem, látogatóközpont). A projektben a gyógynövénykert megújítására került sor. Az ezeréves bencés szerzetesi múlt szerves része a gyógynövények termesztése és használata, ennek bemutatóhelye megújult, tematikus sétaútvonallal bővült. A turisztikai fejlesztés közvetlen célja a Főapátság területén fekvő gyógynövénykertben folyó munkálatok, elsősorban a helyben előállított termékek gyártási munkafolyamatainak a XXI. század követelményeinek megfelelő, a látogatói élmény növelésével történő bemutatása interaktív módon. A feldolgozási és lepárlási folyamat megismertetése érdekében megújult a levendulalepárló, valamint kialakításra került egy tea- és szőlőmag-feldolgozó látványműhely is. A projekt része volt egy illatmúzeum, illetve

egy gyógynövényszárító kialakítása. Új elemekkel bővült a teázó, továbbá a bemutatótérként is funkcionáló múzeumpedagógiai foglalkoztató. A szélesebb körű információátadást interaktív idegenvezető alkalmazás szolgálja. A beruházás során az úgynevezett Gesztenyés Horog gyalogút rehabilitációjával megvalósult a Főapátság és a pannonhalmai városközpont fizikai és kulturális-turisztikai összekapcsolása, emellett létrejött egy tanösvény is, amely összeköti a gyógynövénykertet az arborétummal.

Projektazonosító: GINOP-7.1.6-16-2017-00002
Projekt címe: Hollókő Ófalu és Vár turisztikai fejlesztése
Kedvezményezett neve: Hollókő Község Önkormányzata
Támogatás összege: 1 179 273 400 Ft
Támogatás mértéke: 97 %
Projekt tervezett befejezési dátuma: 2023.06.30.
A projekt tartalma:
Az első magyarországi világörökségi helyszínek egyikeként a település a hagyományőrzés kiemelkedő példája. A projekt keretében egyrészt a hollókői vár állagmegóvása, interpretációs fejlesztése valósul meg a várfalak falmagasítása, a középső falszorosvég őrtornyába vezető lépcső, és a felsővár lépcsőházának fedése által. Új terek alakulnak ki, a meglévő kiállítások interaktív látványelemekkel gazdagodnak. Gasztronómiai élményközpont épül, amelyben palóc gasztrotörténeti élmény- és rendezvénytér, látványkonyha és palóc tematikájú főzőiskola nyílik, a látogatók megismerhetik a gasztronómiához kapcsolódó egyes munkafázisokat. A Masinás vendéglőben konyhatechnológiai fejlesztés történik. A fejlesztés része a Román András látogatóház felújítása és a jelenlegi kiépített parkoló bővítése, továbbá a Millenniumi parkban környezetrendezése.

Projektazonosító: GINOP-7.1.6-16-2017-00003
Projekt címe: Fertő-táj ékkövei
Kedvezményezett neve: Fertő-táj Világörökség Magyar Tanácsa
Támogatás összege: 406 000 000 Ft
Támogatás mértéke: 100 %
Projekt befejezésének dátuma: 2021.04.20.
A projekt tartalma:
A fejlesztés eredményeképpen a fertőszéplaki Széchényi-kastélyban világörökségi központ jött létre. A projekt része volt a fertőbozi Gloriette kilátó és a hozzá vezető lépcső felújítása. A fertőhomoki tájházban megújult az állandó kiállítás, kialakításra került egy udvari színpad akadálymentesen elérhető nézőtérrel, bővült a rendezvénytér és a meglévő vizesblokk mellett egy akadálymentes mosdó is létesült. A sarródi tájház udvarában megépült a fészer, megújult a kiállítási tartalom, a kerítés és a kert növényzete, napelemes rendszer került kialakításra. Az ajándékbolt és a gyermek-foglalkoztató a családok kényelmét biztosítja. A projekt részét képezi továbbá egy turisztikai multifunkciós épület kialakítása a hegykői termálfürdő

közelében. Hidegségen megújult a szakrális Papkert és a Nepomuki Szent János szobor. A kertben kialakított ösvények mentén többnyelvű információs táblák kerültek kihelyezésre. Megújult a Papkert előtti járda, és parkolóhelyek kerültek kialakításra. A beavatkozások mindegyike a kerékpárút mellett, vagy annak közelében történt, és azt a szándékot támogatja, hogy a térség egyéb fejlesztésihez kapcsolódva (a világörökségi értékeket fókuszba helyezve) a Fertő-tó magyarországi oldalát az osztrák oldal turisztikai szintjéhez közelítse.

Projektazonosító: GINOP-7.1.6-16-2017-00004
Projekt címe: Balaton-felvidéki kultúrtáj világörökség várományosi helyszín turisztikai célú fejlesztése
Kedvezményezett neve: Balatoni Integrációs és Fejlesztési Ügynökség Közhasznú Nonprofit Korlátolt Felelősségű Társaság
Támogatás összege: 3 450 233 428 Ft
Támogatás mértéke: 100 %
Projekt tervezett befejezési dátuma: 2023.08.15.
A projekt tartalma:
A Balaton-felvidék emblematikus helyszíneinek fejlesztésével új attrakciók jönnek létre (Esterházy nyaraló, Balatonfüred), országosan ismert helyszínek újulnak meg, színesedik a kínálat, nő a szolgáltatási szint és ezzel párhuzamosan az itt eltöltött idő. A projekt keretében a balatonfüredi Esterházy-kastély látogatóközponttá, a badacsonytomaji Kisfaludy út „élménysétánnyá" alakul, borászati kiállítással bővül a Folly Arborétum, valamint megújul a Szigligeti vár. Megvalósul a hévízi Festetics sétány egyedi térrendezése, a keszthelyi Festetics-kastély kapujának felújítása. Tihany belterületén az Echo dombon zöldövezeti negyed jön létre kulturális rendezvényhelyszínként. A Tihanyi Bencés Apátság mellett a „napváró terasz" megnyitására, a pincéjében az interaktív kiállítás megújítására kerül sor. A tihanyi Uradalmi Magtár az interaktív kiállítás mellett a jövőben információs pontként szolgál. A projekt része egy a térség teljes turisztikai kínálatát feldolgozó mobilalkalmazás fejlesztése is.

Projektazonosító: GINOP-7.1.6-16-2017-00005
Projekt címe: Tokaj-Hegyaljai Történelmi Borvidék Kultúrtáj Világörökségi helyszíneinek fejlesztése
Kedvezményezett neve: Tokaj Borvidék Fejlődéséért Nonprofit Korlátolt Felelősségű Társaság
Támogatás összege: 3 565 258 352 Ft
Támogatás mértéke: 100 %
Projekt tervezett befejezési dátuma: 2023.06.30.
A projekt tartalma:
A projekt a történelmi borvidék kultúrtáj világörökségi helyszíneinek - vallási helyszínek, kastélyok, műemlék épületek, történelmi utcarészek – felújítására irányul. Tokaj városában a belvárosi sétáló utca egységes szerkezetű átépítése, főutcai épületek homlokzatának rekonstrukciója, valamint az óvárosi parti sétány fejlesztése valósul meg. Megújul Mád történelmi

főutcája, a Borsay-kastély kertje közösségi térré alakul, a Sichermann-ház interaktív kiállítással bővül. A projekt részét képezi a tállyai Mailloth-kastély belsőépítészeti átalakítása, a kastélykert rendezése és a tolcsvai Rákóczi-kastély fejlesztése. Megújul a tállyai evangélikus templom és a bodrogkeresztúri római katolikus templom. A fejlesztés a borászattal kapcsolatos védett épített örökség megőrzését, turisztikai funkcióbővítését is szolgálja, többek között a tolcsvai Rákóczi Pince, a tarcali Rákóczi-szüretelőház és a sátoraljaújhelyi Ungvári pincesor környezetének funkcionális és infrastrukturális elemeinek helyreállítása által. A világörökségi helyszín telefonos applikáció segítségével egységes turisztikai desztinációként kerül bemutatásra.

Projektazonosító: GINOP-7.1.6-16-2017-00006
Projekt címe: "A pécsi "Világörökségi Negyed" fejlesztése
Kedvezményezett neve: Zsolnay Örökségkezelő Nonprofit Korlátolt Felelősségű Társaság
Támogatás összege: 900 000 000 Ft
Támogatás mértéke: 100 %
Projekt tervezett befejezési dátuma: 2023.06.30.
A projekt tartalma:
A fejlesztés fő eleme a Cella Septichora Látogatóközpont kis mértékű felújítása, valamint két korábban feltárt, be nem mutatott sírkamra látogathatóvá tétele. A térnyitás következtében könnyebben elérhetővé válik az Ókeresztény Mauzóleum által kínált turisztikai látvány, emellett múzeumpedagógiai és multifunkcionális terek, interaktív programok révén látogatóbarát attrakció jön létre. A fejlesztés keretében fogadóépület kerül kialakításra, megújul a mauzóleum gépészeti rendszere, a térszíni támfalrendszer, valamint a romok restaurálása is megvalósul. Az Apáca utcai sírok látogathatóvá tételével tovább nő a látogatható látványosságok száma.

GINOP-7.1.8-18-2018-00001 – TURISZTIKAI ATTRAKCIÓK MINŐSÍTÉSI FELTÉTELRENDSZERÉNEK KIALAKÍTÁSA

Projektazonosító: GINOP-7.1.8-18-2018-00001
Fő kedvezményezett: Magyar Turisztikai Ügynökség Zrt.
Projekt címe: Turisztikai attrakciók minősítési feltételrendszerének kialakítása
Támogatás összege: 999 920 233 Ft
Támogatás mértéke: 100 %
Projekt befejezésének dátuma: 2022.07.31.

Az 1006/2016. (I. 18.) Korm. határozat a Gazdaságfejlesztési és Innovációs Operatív Program (GINOP) éves fejlesztési keretének megállapításáról jelen kiemelt projekt felelőseként nevesíti a Magyar Turisztikai Ügynökség Zrt-t. A határozat 2.sz. melléklete szerint a prioritásban a GINOP-7.1.8-18 „Turisztikai attrakciók minősítési feltételrendszerének kialakítása” tárgyú elnevezéssel 1 Mrd Ft keretösszeggel szerepel. A projektre vonatkozó pályázati felhívás 2018. január 17-én

	meghirdetésre került, amelyre az Ügynökség a megvalósításra szánt pályázatot összeállította és 2018. május 15-én benyújtotta, a Támogató Pénzügyminisztérium pedig 2018. augusztus 28-án kelt döntéssel támogatásban részesítette. A GINOP 7-es prioritásban megvalósuló, országosan meghatározó turisztikai attrakciók fejlesztésénél elengedhetetlen, hogy minőségi színvonaluk példaértékű legyen a többi turisztikai attrakció és szolgáltató számára. Ezzel kapcsolatosan fontos meghatározni azokat a minőségi standardokat, elvárásokat, amelyeket a turisztikai attrakcióknak, illetve azok infrastruktúrájának, szolgáltatásainak teljesíteni kell. A prioritásban kiemelt szempont továbbá a fejlesztések harmonikus összhangjának és gazdasági fenntarthatóságának biztosítása is, valamint a megvalósítani tervezett turisztikai fejlesztések központi koordinációja, mivel több régión ívelnek át, és nem pontszerűen, egymástól elszigetelten, hanem hálózatba szerveződve épülnek ki (egységes tematika mentén és azonos minőségű szolgáltatásokat kínálva). Az attrakció-fejlesztéseknek garantált minőségűeknek kell lenniük, ehhez járul hozzá a turisztikai attrakciók minősítési feltételrendszerének kialakítása című kiemelt projekt. A projekt célrendszere három rétegű. A projekt közvetlen és elsődleges (rövid távú) célja, hogy a megvalósítani tervezett tevékenységeken keresztül kialakuljanak az állandó minőséget térben és időben garantálni képes minősítési és védjegyrendszerek. Ezek a rendszerek egyrészt képesek a kínálati oldalon orientálni a szolgáltatókat szolgáltatásuk fejlesztésével kapcsolatosan, másrészt segítik a turistákat utazási döntéseik meghozatala során azzal, hogy információt hordoznak a szolgáltatási színvonalról, az elérhető szolgáltatások köréről és megkülönböztetik a minősített szolgáltatókat. Középtávon a közvetlen célhoz kapcsolható cél az, hogy a hazai turisztikai piacon működő szolgáltatók minél szélesebb köre minősített szolgáltatóvá váljon (vagy lehetőséggel rendelkezzen arra, hogy azzá váljon), ezzel biztosítva a magyar turisztikai kínálat versenyképességét nemzetközi viszonylatban is. Közvetett cél – amely már középtávon is értelmezhető, összhangban az Nemzeti Turizmusfejlesztési Stratégia 2030-Turizmus 2.0 stratégia célrendszerével - a hazai turizmus teljesítményének növelése. Teljesítmény alatt kell érteni az attrakciókat felkereső turisták számának növekedését, a turisták költéseinek növekedését (ezen keresztül a turizmusból származó bevételek emelkedését), valamint a kapacitások hatékony kihasználásán keresztül a szezonalitás oldását is. Összességében a megújított, újonnan létrehozott minősítési és védjegyrendszerek bevezetését követően a szolgáltatási színvonal elemelkedésének köszönhetően a magyar turisztikai kínálat megítélése javulni fog, ennek hatására több magasabb költésű vendég számára válhat vonzó úti céllá Magyarország – ezzel a turizmusból származó bevételek növekednek, javul a szolgáltatók jövedelemtermelő képessége. A szolgáltatási színvonal emelkedése (és egyben a szolgáltatási körnek a keresleti igények szerinti változásának) hatására kialakuló erős bizalom segíti az attrakciók kihasználtságának növelését, és ezen keresztül a szezonalitás csökkentését.

	A projekt keretében végrehajtott fejlesztés elemei egymásra épülnek, szimbiózisban értelmezhetőek, hiszen a minősítési és védjegy keretrendszer az állandó és kiszámítható minőség megteremtésének orientációs eszköze mind keresleti, mind pedig kínálati oldalon. Jelen projekt keretében ennek az orientációs eszközrendszernek az átvilágítása, a szabályozók felülvizsgálata, konkrét minősítési rendszerek és védjegyek megalkotása (meglévők megújítása, újak konstruálása), a rendszer későbbi üzemeltetésének megtervezése történt meg, az időben és térben állandó minőségi standardok biztosítása érdekében. A projekt keretében felmérések, tanulmányok hatásvizsgálatok készültek az alábbi témákban: • Jelenlegi turisztikai minősítési rendszerek elemzése, hiányterületek azonosítása; • Hazai és nemzetközi turisztikai minősítési rendszerek összehasonlítása; • A minősítési és védjegyrendszerekkel kapcsolatos régiós nemzetközi kitekintés; • Minősítési rendszerek szabályozási környezetének feltárása; • A turisztikai termékekhez és azok minősítési és védjegyrendszereihez kapcsolódó nemzetközi terminológia felmérése, hazai használatának egységesítése, szükség esetén honosítása; • Minőségi standardok elérését szolgáló szakterületi kutatások elvégzése; • Turisztikai attrakciók, szolgáltatók jövőbeli minősítési rendszerének kidolgozása; • Minősítési és védjegyrendszerek üzemeltetési koncepciójának meghatározása. <u>A projekt során megvalósított tevékenységek:</u> • Felmérések, tanulmányok, hatásvizsgálat • Minősítési rendszerrel kapcsolatos szemléletformálás, tájékoztató rendezvények szervezése szolgáltatók, illetve a lakosság részére • Új védjegyek létesítése, minősítési kategóriák meghatározása, tanúsító védjegy bejegyzése/módosítása, meglévők átalakítása • Informatikai támogató rendszer kialakítása • Minősítési rendszer(ek) népszerűsítése, kapcsolódó marketing

	GINOP-1.3.4-17 és VEKOP-1.3.2-17 – TURISZTIKAI FEJLESZTÉSI TÉRSÉGEK POZICIONÁLÁSA **Projektazonosító: GINOP-1.3.4-17-2018-00001** **Projekt címe: A Balaton kiemelt turisztikai fejlesztési térség fejlesztése és pozícionálása** **Konzorciumvezető:** Magyar Turisztikai Ügynökség **Konzorciumi tagok:** Magyar Turisztikai Szövetség Alapítvány Visit Hungary Nemzeti Turisztikai Szervezet Nonprofit Zrt. Balatoni Turizmus Szövetség Balatoni Integrációs és Fejlesztési Ügynökség Közhasznú Nonprofit Kft. Nyugat-Balatoni Turisztikai Iroda Nonprofit Kft. Pannon Gasztronómiai Akadémia Egyesület **Támogatás összege: 1 000 000 000 Ft** **Támogatás mértéke: 100%** **Projekt tervezett befejezési dátuma: 2023.06.30.** **A projekt tartalma:** A Balatoni kiemelt turisztikai fejlesztési térség hosszú távú célja: A Balaton desztináció váljon a belföldi utazó közönség számára Magyarország elsődleges családi üdülő régiójává, a külpiacokon egységes desztinációként jelenjen meg, továbbá magas színvonalú szolgáltatásaival kedvelt úti cél legyen. A stratégiai célok elérése érdekében a releváns turisztikai termékekre vonatkozó mélységi, a térség fejlesztési irányait meghatározó elemzéseken, a meglévő vonzerőkre alapozott egyedi, meghatározott célcsoportokra fókuszáló térségi program- és csomagajánlatok előkészítésén túl a Balaton kiemelt turisztikai fejlesztési térség márkázását elősegítendő, a termékfejlesztés részeként tematikus, új kínálati elemek jönnek létre hozzájárulva a kulturális kínálat színesítéséhez. A desztináció fő profiljának megfelelően családbarát stratégia készül, meghatározó projektelem a helyi termékek integrálása a turizmusba – a desztináció egyedi gasztronómiai karakterének meghatározása, a helyi alapanyagok felhasználásának erősítése és az autentikus gasztronómiai kínálat létrehozása -, tekintve, hogy a hazai gasztro forradalom egyik központja a Balaton. **Projektazonosító: GINOP-1.3.4-17-2018-00002** **Projekt címe: A Gyula-Békéscsaba turisztikai térség fejlesztése és pozicionálása** **Konzorciumvezető: Magyar Turisztikai Ügynökség** **Konzorciumi tagok:** Magyar Turisztikai Szövetség Alapítvány Visit Hungary Nemzeti Turisztikai Szervezet Nonprofit Zrt.

	Békéscsaba Megyei Jogú Város Önkormányzata Gyulai Turisztikai Nonprofit Kft. **Támogatás összege: 321 699 054 Ft** **Támogatás mértéke: 100%** **Projekt befejezésének dátuma: 2022.06.30.** **A projekt tartalma:** A Gyula-Békéscsaba kiemelt turisztikai fejlesztési térség hosszú távú célja: A Gyula-Békéscsaba térség a jövőben az egészségturizmus desztinációja, de nemcsak elsősorban a főszezonban motivációt jelentő szórakoztató funkciók, mintsem inkább a térség gyógyturisztikai profiljának erősítése révén. Olyan térség alakul ki, amelyben a megkülönböztető termékprofilt a történelmi környezet, a kultúra adja, és ezáltal az eddig egyattrakciós desztináció kínálata kiszélesedik. A stratégiai célok elérése érdekében a releváns turisztikai termékekre vonatkozó mélységi, a térség fejlesztési irányait meghatározó elemzéseken, a meglévő vonzerőkre alapozott egyedi, meghatározott célcsoportokra fókuszáló térségi program- és csomagajánlatok előkészítésén túl a Gyula-Békéscsaba kiemelt turisztikai fejlesztési térség márkázását elősegítendő, a termékfejlesztés részeként több fejlesztési elemzés és műszaki felmérés készült. A térség kiemelt terméke az egészségturizmus, ezért legfontosabb feladat volt a gyógyászati és rekreációs profil meghatározására irányuló keresleti felmérés, valamint komplex termékfejlesztés. További projektelem a térség jövőbeni imázsát meghatározó vonzerők, attrakciók részletes fejlesztési elemzése. A desztinációs márka kialakításának egyik legfontosabb alappillérét jelentik a helyi egyedi, unikális termékek és szolgáltatások, amelyek növelik a térség vonzerejét és a desztináció iránti keresletet. **Projektazonosító: GINOP-1.3.4-17-2018-00003** **Projekt címe: A Sopron-Fertő kiemelt turisztikai térség fejlesztése és pozicionálása** **Konzorciumvezető: Magyar Turisztikai Ügynökség** **Konzorciumi tagok:** Magyar Turisztikai Szövetség Alapítvány Visit Hungary Nemzeti Turisztikai Szervezet Nonprofit Zrt. Bük, Bükfürdő Közhasznú Turisztikai Egyesület Sopron-Fertő Turisztikai Fejlesztő Nonprofit Zrt. **Támogatás összege: 396 500 759 Ft** **Támogatás mértéke: 100%** **Projekt befejezésének dátuma: 2022.06.30.** **A projekt tartalma:** A Sopron-Fertő kiemelt turisztikai fejlesztési térség hosszú távú célja: A Sopron-Fertő desztináció a belföldi utazó közönség számára váljon a city break mezőnyben versenyző magyar városok között valós döntési alternatívává, a nemzetközi piacokon

	a térség egyrészt egészségturisztikai profilja, másrészt a megfelelő látogatómenedzsment révén képviseljen jelentős felhordó erőt a térség további célpontjai számára. A stratégiai célok elérése érdekében a releváns turisztikai termékekre vonatkozó mélységi, a térség fejlesztési irányait meghatározó elemzéseken, a meglévő vonzerőkre alapozott egyedi, meghatározott célcsoportokra fókuszáló térségi program- és csomagajánlatok előkészítésén túl a Sopron-Fertő kiemelt turisztikai fejlesztési térség márkázását elősegítendő, a termékfejlesztés részeként több fejlesztési elemzés és műszaki felmérés készült. A kiemelt jelentőségű orvosi turizmus kapcsán fontos feladat volt a fogászat és az azon kívüli orvosi beavatkozások, mint térségi profil meghatározása. A desztinációs márka kialakításának egyik legfontosabb alappillérét jelentik a helyi egyedi, unikális termékek és szolgáltatások. **Projektazonosító: GINOP-1.3.4-17-2018-00004** **Projekt címe: A Debrecen-Hajdúszoboszló-Hortobágy-Tisza-tó kiemelt turisztikai térség fejlesztése és pozicionálása** **Konzorciumvezető: Magyar Turisztikai Ügynökség** **Konzorciumi tagok:** Magyar Turisztikai Szövetség Alapítvány Visit Hungary Nemzeti Turisztikai Szervezet Nonprofit Zrt. Debrecen Turisztikai Ügynökség Közhasznú Nonprofit Kft. Hungarospa Hajdúszoboszlói Gyógyfürdő és Egészségturisztikai Zrt. **Támogatás összege: 387 271 150 Ft** **Támogatás mértéke: 100%** **Projekt befejezésének dátuma: 2022.06.30.** **A projekt tartalma:** A Debrecen, Hajdúszoboszló, Hortobágy és Tisza-tó kiemelt turisztikai fejlesztési térség hosszú távú célja: A jövőben a térség Kelet-Magyarország leghosszabb tartózkodási idejét biztosító üdülési célterületévé válik. Olyan desztinációvá, amelynek megkülönböztető profilját az országosan egyedülálló termékkínálat biztosítja a debreceni komplex szolgáltatási kínálatot biztosító Nagyerdővel, az aktív- és ökoturisztikai USP-t jelentő Tisza-tóval, és a világörökségi helyszínként méltó piaci pozíciót betöltő Hortobággyal. A stratégiai célok elérése érdekében a releváns turisztikai termékekre vonatkozó mélységi, a térség fejlesztési irányait meghatározó elemzéseken, a meglévő vonzerőkre alapozott egyedi, meghatározott célcsoportokra fókuszáló térségi program- és csomagajánlatok előkészítésén túl a térség márkázását elősegítendő, a termékfejlesztés részeként több fejlesztési elemzés készült. A térség adottságait figyelembe véve a legfontosabb projektelemek a Hajdúszoboszlói „gyógykúra” termékfejlesztési programjának kialakítása, a térségen belül, kiemelten Debrecen városában tematikus séták kidolgozása és kijelölése, valamint a térség jövőbeni imázsát meghatározó több vonzerő, attrakció részletes fejlesztési elemzése, amely hozzájárul a kialakítandó márkakép erősítéséhez, megvalósulásával átpozícionálja a desztinációt. A desztinációs márka kialakításának egyik

legfontosabb alappillérét jelentik a helyi egyedi, unikális termékek és szolgáltatások, amelyek növelik a térség vonzerejét és a desztináció iránti keresletet.

Projektazonosító: GINOP-1.3.4-17-2018-00005
Projekt címe: A Tokaj-Felső-Tisza-Nyírség kiemelt turisztikai térség fejlesztése és pozicionálása
Konzorciumvezető: Magyar Turisztikai Ügynökség
Konzorciumi tagok:
Magyar Turisztikai Szövetség Alapítvány
Visit Hungary Nemzeti Turisztikai Szervezet Nonprofit Zrt.
Sátoraljaújhely Város Önkormányzata
Tokaj Borvidék Fejlődéséért Nonprofit Kft.
Támogatás összege: 395 001 966 Ft
Támogatás mértéke: 100%
Projekt befejezésének dátuma: 2022.06.30.
A projekt tartalma:
A Tokaj, Felső-Tisza és Nyírség kiemelt turisztikai fejlesztési térség hosszú távú célja: Az egységes márka megvalósításával és a hozzá kapcsolódó magas színvonalú szolgáltatások kialakításával kialakul a térség nemzetközi versenyképessége, a külföldi célpiacokon a Tokaj brand és márka fejlesztésével a kiemelt turisztikai fejlesztési térség az ország egyik különleges, meghatározó desztinációjává válik. Olyan térség alakul ki, amelyben az erős bor-gasztro és aktív termékkínálat adja a térség márkapilléreit, mellette a komolyzenei és történelmiség biztosította kultúrával.

A stratégiai célok elérése érdekében a releváns turisztikai termékekre vonatkozó mélységi, a térség fejlesztési irányait meghatározó elemzéseken, a meglévő vonzerőkre alapozott egyedi, meghatározott célcsoportokra fókuszáló térségi program- és csomagajánlatok előkészítésén túl a Tokaj, Felső-Tisza és Nyírség kiemelt turisztikai fejlesztési térség márkázását elősegítendő, a termékfejlesztés részeként több fejlesztési elemzés készült. A térség adottságaiból adódóan legfontosabb projektelem a meglévő borturisztikai termék fejlesztésére vonatkozó javaslatok megfogalmazása volt. További térségspecifikus projektelemek az aktív turizmus fejlesztési lehetőségeinek vizsgálata, a várak összekötését támogató termékfejlesztés kidolgozása, a térség kiemelkedő alakjaihoz köthető tematikus séták kidolgozása volt.

Projektazonosító: GINOP-1.3.4-17-2018-00006
Projekt címe: A Mátra-Bükk turisztikai térség fejlesztése és pozicionálása
Konzorciumvezető: Magyar Turisztikai Ügynökség
Konzorciumi tagok:
Magyar Turisztikai Szövetség Alapítvány
Visit Hungary Nemzeti Turisztikai Szervezet Nonprofit Zrt.

	Eger Megyei Jogú Város Önkormányzata Gyöngyös-Mátra Turisztikai Közhasznú Egyesület Mezőkövesd Város Önkormányzata Miskolc Megyei Jogú Város Önkormányzata **Támogatás összege: 393 301 574 Ft** **Támogatás mértéke: 100%** **Projekt befejezésének dátuma: 2022.06.30.** **A projekt tartalma:** A Mátra-Bükk kiemelt turisztikai fejlesztési térség hosszú távú célja: A Mátra-Bükk térség a jövőben az aktív turisztikai kínálat és az attrakciók bővülésével biztosíthatja pozícióját Magyarország egyik legjelentősebb családbarát aktív turisztikai célpontjaként. Olyan térség alakul ki, amelyben az erős aktív termékkínálat adja a térség fő profilját kiegészíti a történelmiség biztosította kultúra és a fürdők széleskörű, és esetenként egyedi szolgáltatáskínálata. A stratégiai célok elérése érdekében a releváns turisztikai termékekre vonatkozó mélységi, a térség fejlesztési irányait meghatározó elemzéseken, a meglévő vonzerőkre alapozott egyedi, meghatározott célcsoportokra fókuszáló térségi program- és csomagajánlatok előkészítésén túl a Mátra-Bükk kiemelt turisztikai fejlesztési térség márkázását elősegítendő, a termékfejlesztés részeként több fejlesztési elemzés készült. A térségben, mint az ország első számú családbarát desztinációjában valósult meg egy családbarát koncepció. További, a térséget jól leíró és meghatározó projektelemek a kilátók és kilátópontok hálózatba szervezése, a Matyó, mint hungarikum turisztikai hasznosításának lehetőségeinek feltérképezése. **Projektazonosító: GINOP-1.3.4-17-2018-00007** **Projekt címe: A Dunakanyar kiemelt turisztikai térség fejlesztése és pozicionálása** **Konzorciumvezető: Magyar Turisztikai Ügynökség** **Konzorciumi tagok:** Magyar Turisztikai Szövetség Alapítvány Visit Hungary Nemzeti Turisztikai Szervezet Nonprofit Zrt. **Támogatás összege: 109 958 337 Ft** **Támogatás mértéke: 100%** **Projekt befejezésének dátuma: 2022.06.30.** **A projekt tartalma:** A Dunakanyar kiemelt turisztikai fejlesztési térség hosszú távú célja: A Dunakanyar kiemelt turisztikai fejlesztési térség erőssége a számos jelenlegi és potenciális jövőbeni egyedi terméktulajdonság, amelyek viszonylag kis területen ilyen sűrűségben hazánkban nem találhatók meg máshol. Hosszú távú cél a látogató- és vendégforgalom, valamint a hazai és

nemzetközi turizmus szempontjából külön értelmezendők, azonban a kitűzött célok elérése a desztináció számára egységes nyereséget jelent.

A stratégiai célok elérése érdekében a releváns turisztikai termékekre vonatkozó mélységi, a térség fejlesztési irányait meghatározó elemzéseken, a meglévő vonzerőkre alapozott egyedi, meghatározott célcsoportokra fókuszáló térségi program- és csomagajánlatok előkészítésén túl a Dunakanyar kiemelt turisztikai fejlesztési térség márkázását elősegítendő, a termékfejlesztés részeként több fejlesztési elemzés és műszaki felmérés készült. Továbbá elkészült a térség jövőbeni imázsát meghatározó több vonzerő, attrakció részletes fejlesztési elemzése. A desztinációs márka kialakításának egyik legfontosabb alappillérét jelentik a helyi egyedi, unikális termékek és szolgáltatások, amelyek növelik a térség vonzerejét és a desztináció iránti keresletet.

Projektazonosító: GINOP-1.3.4-17-2018-00009
Projekt címe: A Pécs-Villány turisztikai térség fejlesztése és pozicionálása
Konzorciumvezető: Magyar Turisztikai Ügynökség
Konzorciumi tagok:
Magyar Turisztikai Szövetség Alapítvány
Visit Hungary Nemzeti Turisztikai Szervezet Nonprofit Zrt.
Harkányi Gyógyfürdő Zrt.
Pécs Megyei Jogú Város Önkormányzata
Villány-Siklósi Borút Egyesület
Támogatás összege: 324 911 399 Ft
Támogatás mértéke: 100%
Projekt befejezésének dátuma: 2022.06.30.
A projekt tartalma:
A Pécs-Villány turisztikai fejlesztési térség hosszú távú célja: A termékalapon két fókuszú térség - Pécs a kultúra, míg Villány a bor városa – egységes desztinációs márka alatti értékesítése által a térség az ország egyik különleges, meghatározó desztinációjává válik. A magas minőségű kulturális kínálat és a prémium bor élmény adja a desztináció egyedi élmény alapú márkaprofilját, amelyhez a másodlagos termékprofilt az egyedi természetes gyógytényezőre (a gyógyvízre) épülő szolgáltatásaival Harkány adja.

A stratégiai célok elérése érdekében a releváns turisztikai termékekre vonatkozó mélységi, a térség fejlesztési irányait meghatározó elemzéseken, a meglévő vonzerőkre alapozott egyedi, meghatározott célcsoportokra fókuszáló térségi program- és csomagajánlatok előkészítésén túl a Pécs-Villány turisztikai fejlesztési térség márkázását elősegítendő, a termékfejlesztés részeként több fejlesztési elemzés és műszaki felmérés készült. További, a térséget jól leíró és meghatározó projektelemek a meglévő borturisztikai szolgáltatók hálózatba kapcsolása, értékesíthetőségi javaslatok megfogalmazása, valamint Pécs

	kulturális kínálatának belföldi és nemzetközi értékesíthetőségét, fejlesztési koncepcióját leíró tanulmány elkészítése. A desztinációs márka kialakításának egyik legfontosabb alappillérét jelentik a helyi egyedi, unikális termékek és szolgáltatások, amelyek növelik a térség vonzerőjét és a desztináció iránti keresletet. **Projektazonosító: GINOP-1.3.4-17-2018-00010** **Projekt címe: A Szigetköz-Győr-Pannonhalma turisztikai térség fejlesztése és pozicionálása** **Konzorciumvezető: Magyar Turisztikai Ügynökség** **Konzorciumi tagok:** Magyar Turisztikai Szövetség Alapítvány Visit Hungary Nemzeti Turisztikai Szervezet Nonprofit Zrt. Széchenyi István Egyetem Győr Megyei Jogú Város Önkormányzata Pannonhalmi Főapátság Közhasznú Alapítvány **Támogatás összege: 326 000 000 Ft** **Támogatás mértéke: 100%** **Projekt befejezésének dátuma: 2022.06.30.** **A projekt tartalma:** A Szigetköz-Győr-Pannonhalma turisztikai fejlesztési térség hosszú távú célja: a turisztikai térség egységes desztinációként jelenjen meg a belföldi és nemzetközi piacon. A térség egyedi kulturális spottal rendelkező, kulturális élményeket ígérő desztinációként válik versenyképessé a belföldi és nemzetközi értékesítések során. A nemzetközi kommunikáció során Pannonhalma egyedi kulturális élményígéretét szükséges kihangsúlyozni, amelynek köszönhetően az attrakció még több, magasabb fizetőképességű turistát képes bevonzani a desztinációba. A stratégiai célok elérése érdekében a releváns turisztikai termékekre vonatkozó mélységi, a térség fejlesztési irányait meghatározó elemzéseken, a meglévő vonzerőkre alapozott egyedi, meghatározott célcsoportokra fókuszáló térségi program- és csomagajánlatok előkészítésén túl a Szigetköz-Győr-Pannonhalma turisztikai fejlesztési térség márkázását elősegítendő, a termékfejlesztés részeként a kulturális turizmusra irányuló fejlesztési elemzés készült. További, a térséget jól leíró és meghatározó projektelem: a meglévő vonzerőkre, szolgáltatásokra alapozva, egyedi, meghatározott célcsoportra fókuszáló csomagajánlatok, személyre szabott ajánlatok kidolgozása, értékesíthetőség előkészítése. A desztinációs márka kialakításának egyik legfontosabb alappillérét jelentik a helyi egyedi, unikális termékek és szolgáltatások, amelyek növelik a térség vonzerőjét és a desztináció iránti keresletet.

	Projektazonosító: GINOP-1.3.4-17-2018-00011 **Projekt címe: A Szeged-Makó turisztikai térség fejlesztése és pozicionálása** **Konzorciumvezető: Magyar Turisztikai Ügynökség** **Konzorciumi tagok:** Magyar Turisztikai Szövetség Alapítvány Visit Hungary Nemzeti Turisztikai Szervezet Nonprofit Zrt. Makó Város Önkormányzat Mórahalom Városi Önkormányzat **Támogatás összege: 337 000 000 Ft** **Támogatás mértéke: 100%** **Projekt befejezésének dátuma: 2022.06.30.** **A projekt tartalma:** A Szeged-Makó turisztikai fejlesztési térség hosszú távú célja: A projekt hatására létrejövő desztinációs márkaprofil a desztináció egyediségét és megkülönböztethetőségét biztosítja, valamint nemzetközi szinten is értékesíthetővé teszi a releváns piacokon. Szeged-Makó a jövőben az ország családbarát egészségturisztikai desztinációja, amelyhez a megkülönböztető profilt a terület kulturális adottságai biztosítják. A stratégiai célok elérése érdekében a releváns turisztikai termékekre vonatkozó mélységi, a térség fejlesztési irányait meghatározó elemzéseken, a meglévő vonzerőkre alapozott egyedi, meghatározott célcsoportokra fókuszáló térségi program- és csomagajánlatok előkészítésén túl a Szeged-Makó turisztikai fejlesztési térség márkázását elősegítendő, a termékfejlesztés részeként több fejlesztési elemzés és műszaki felmérés készült. További, a térséget jól leíró és meghatározó projektelemek a meglévő egészségturisztikai szolgáltatók hálózatba kapcsolása, értékesíthetőségi javaslatok megfogalmazása, valamint a térség kulturális kínálatának belföldi és nemzetközi értékesíthetőségét, fejlesztési koncepcióját leíró tanulmány elkészítése. **Projektazonosító: VEKOP-1.3.2-17-2019-00002** **Projekt címe: A Dunakanyar kiemelt turisztikai fejlesztési térség fejlesztése és pozicionálása** **Konzorciumvezető: Magyar Turisztikai Ügynökség** **Konzorciumi tagok:** Magyar Turisztikai Szövetség Alapítvány Visit Hungary Nemzeti Turisztikai Szervezet Nonprofit Zrt. Dunakanyar Ipoly Börzsöny Területfejlesztési Nonprofit Kft. Szentendre és Térsége TDM Nonprofit Kft. Visegrád és Környéke Turisztikai és Marketing Egyesület **Támogatás összege: 159 921 016 Ft** **Támogatás mértéke: 100%**

	Projekt befejezésének dátuma: 2022.06.30. **A projekt tartalma:** A Dunakanyar kiemelt turisztikai fejlesztési térség által lehatárolt terület két tervezési-statisztikai régió (Közép-Magyarország és Közép-Dunántúl) településeit is magában foglalja. A desztináció települései területfejlesztési szempontból ugyan külön kezelendők, azonban a térségi identitás és a turisztikai szakmai indokok a Dunakanyar egy egységként történő kezelését támasztják alá. A stratégiai célok elérése érdekében a releváns turisztikai termékekre vonatkozó mélységi, a térség fejlesztési irányait meghatározó elemzéseken, a meglévő vonzerőkre alapozott egyedi, meghatározott célcsoportokra fókuszáló térségi program- és csomagajánlatok előkészítésén túl a Dunakanyar kiemelt turisztikai fejlesztési térség márkázását elősegítendő, a termékfejlesztés részeként több fejlesztési elemzés és műszaki felmérés készült. A desztinációs márka kialakításának egyik legfontosabb alappillérét jelentik a helyi egyedi, unikális termékek és szolgáltatások, amelyek növelik a térség vonzerejét és a desztináció iránti keresletet.

	GINOP-7.1.9.17 – TURISZTIKAILAG FREKVENTÁLT TÉRSÉGEK INTEGRÁLT TERMÉK- ÉS SZOLGÁLTATÁSFEJLESZTÉSE **Projektazonosító: GINOP-7.1.9-17-2017-00001** **Projekt címe: Gyógyhelyfejlesztés Balatonfüred Városában** **Kedvezményezett neve: Balatonfüred Város Önkormányzata** **Támogatás összege: 1 183 128 389 Ft** **Támogatás mértéke: 86,56%** **Projekt befejezésének dátuma: 2021.12.31.** **A projekt tartalma:** A projekt keretében egyrészt megújult a balatonfüredi Szabadidő- és Konferenciaközpont szabadtéri színpada, emellett a zákonyi sétány területén olyan közösségi park került kialakításra, amely új attrakcióként vonzza a látogatókat és a gyógyulni vágyókat. A két helyszínen megvalósuló fejlesztés eredményeként az egész éven át üzemelő szolgáltatások lehetővé teszik a turisztikai paletta szélesítését, erősödik a gyógyhely sétányának vízparttal való kapcsolata. **Projektazonosító: GINOP-7.1.9-17-2017-00002** **Projekt címe: Rejtett kincsek a Balaton-felvidéki Nemzeti Parkban** **Kedvezményezett neve: Balaton-Felvidéki Nemzeti Park Igazgatóság** **Támogatás összege: 402 295 255 Ft** **Támogatás mértéke: 100%** **Projekt befejezésének dátuma: 2021.05.29.** **A projekt tartalma:** A Lóczy-barlangnál kialakításra került egy geológiai bemutató tanösvény, parkoló, családbarát helyiség és büfé, a látogatóközpontnál interaktív kiállítás is várja a látogatókat. A Hegyestű Geológiai Bemutatóhely fejlesztése során az akadálymentesítés következtében könnyebbé vált a megközelítés. A bányagödörnél és a felső kilátónál a projekt része a táblarendszer cseréje és több nyelvre fordítása, árnyékolt játszótér létrehozása és családbarát szolgáltatások kialakítása. A salföldi Majorban bővítésre került és akadálymentesen megközelíthetővé vált a fogadóépület, interaktív hangos táblák kerültek kihelyezésre, megújult az állatsimogató rész, a többnyelvű táblarendszer és a játszótér. A Tapolcai-tavasbarlang Látogatóközpontban az audio guide rendszer három nyelvvel bővült, illetve a kínálat 3D-s filmmel is kiegészült. A projekt részeként a Balaton-felvidéki Nemzeti Park Igazgatósága által fenntartott helyszíneknek az egyéb turisztikai helyszínekkel való együttműködése is megvalósult. Ez korábban nem volt jellemző, így szintet lehet ugrani az északi part attrakciós helyszíneinek együttműködése terén, ami a Balaton turisztikai térségben kiemelt fontosságú.

	Projektazonosító: GINOP-7.1.9-17-2017-00003 **Projekt címe: Hévíz Gyógyhely fejlesztése** **Kedvezményezett neve: Hévíz Város Önkormányzat** **Támogatás összege: 1 000 000 000 Ft** **Támogatás mértéke: 100%** **Projekt tervezett befejezési dátuma: 2023.06.30.** **A projekt tartalma:** A projekt keretében megvalósul a Kölcsey utca sétánnyá átalakítása, árusító helyek kialakítása, továbbá a tófürdő nyári bejárata előtti szabad terület kialakítása, mely az év nagy részében rendezvények helyszínéül szolgálhat. A buszpályaudvar átalakítása magában foglalja annak családbaráttá tételét, akadálymentesítését és a mai kornak megfelelő energetikai megoldások alkalmazását. Továbbá a projekt részeként kialakításra kerül egy négyévszakos klimatizált pihenőtér, egy Tourinform iroda, illetve fedett kerékpártárolók is. **Projektazonosító: GINOP-7.1.9-17-2017-00004** **Projekt címe: Zalakaros gyógyhely komplex turisztikai fejlesztése** **Kedvezményezett neve: Zalakaros Város Önkormányzata** **Támogatás összege: 1 199 152 856 Ft** **Támogatás mértéke: 99,44%** **Projekt befejezésének dátuma: 2022.09.30.** **A projekt tartalma:** A fejlesztés révén Zalakaros településen egy új településközpont jött létre, amely alapvetően hozzájárul a gyógyhelyi városkép kialakításához és a vendégek komfortérzetének növeléséhez. A beruházási elemek között szerepelt az Arborétum fejlesztése, egy új központi tér kialakítása, parkosítás, családbarát projektelemek, élményelemek (szökőkút, fitnesz park, Kneipp sétány, napozópark, futópálya, felnőtt játszótéri elemek, ivókút, díszkivilágítás) kiépítése. **Projektazonosító: GINOP-7.1.9-17-2018-00005** **Projekt címe: Nyíregyháza-Sóstógyógyfürdő integrált termék- és szolgáltatásfejlesztése** **Kedvezményezett neve: Nyíregyháza Megyei Jogú Város Önkormányzata** **Támogatás összege: 1 444 603 078 Ft** **Támogatás mértéke: 100%** **Projekt befejezésének dátuma: 2022.06.30**. **A projekt tartalma:** A fejlesztés célja Nyíregyháza üdülőkörzetében (Sóstógyógyfürdőn) a fürdőn kívüli környezet rendezése, és az eddig hiányzó gyógyhelyi arculat megteremtése. A Nyíregyháza-Sóstógyógyfürdőn tervezett fejlesztések kiegészítik a gyógyhely meglévő kínálatát, egész évben igénybe vehető, piacképes, célcsoport-orientált turisztikai szolgáltatások jöttek létre, melyek a

	gyógyfürdő vonzerejére építve, azt kiegészítve innovatív és interaktív megoldásokkal komplex élményszerzést kínálnak. A beruházási elemek között szerepelt szökőkútpark kialakítása, kerékpárkölcsönző pont és szerviz kialakítása, csapadékvíz csatorna zárttá tétele, parkolók kialakítása, és zöldfelületi rekonstrukció. **Projektazonosító: GINOP-7.1.9-17-2018-00006** **Projekt címe: A kapolcsi Kuthy kúria és környezete turisztikai célú megújítása** **Kedvezményezett neve: Művészvölgy Kúria Településfejlesztési Nonprofit Korlátolt Felelősségű Társaság** **Támogatás összege: 319 746 305 Ft** **Támogatás mértéke: 100%** **Projekt befejezésének dátuma: 2021.09.30.** **A projekt tartalma:** A projekt célja a Kuthy-kúria megújítása, attrakcióelemeinek és szolgáltatásainak bővítése, továbbá az épület közvetlen környezetében egy tematikus játszótér és egy főtér kialakítása. Az épület pincéjében a jelenlegi kisbolt átalakításával egy többfunkciós helyiségegyüttes jött létre, a földszinten pedig a Művészetek Völgye Látogatóközpontban egy állandó és ingyenes kiállítás kapott helyet, interaktív filmvetítéssel. A korábbi parkoló helyén egy burkolattal és növényzettel, valamint modern köztérvilágítással ellátott tér került kialakításra, amely mozgássérült- és családi parkolókkal, illetve elektromos gépjárművek számára töltőállomással is rendelkezik. A Kapolcs központjában található műemléképület felújításával jelentős mértékben megújult a település központjának látványa, egy turisztikai szempontból értelmezhető helyszín jön létre, mely a vendégek fogadásán és kiszolgálásán túl helyszínként támogatni tudja a Művészetek Völgye rendezvénysorozatot is. **Projektazonosító: GINOP-7.1.9-17-2018-00007** **Projekt címe: Kehidakustány gyógyhely integrált termék- és szolgáltatásfejlesztése** **Kedvezményezett neve: Kehidakustány Község Önkormányzata** **Támogatás összege: 531 433 308 Ft** **Támogatás mértéke: 100%** **Projekt tervezett befejezési dátuma: 2023.06.30.** **A projekt tartalma:** A projekt célja Kehidakustány eddig hiányzó gyógyhelyi arculatának kialakítása, amelynek keretében a beruházás alapvetően a fürdőn kívüli környezet rendezésére és új szolgáltatások kialakítására irányul. A projekt eredményeként kialakításra kerül egy információs épület kávézóval és gyereksarokkal, illetve akadálymentes mosdóval. Az információs épület körül rekreációs park jön létre Kneipp-taposóval, valamint segway- és kerékpárkölcsönzési lehetőséggel, illetve szakvezetéses garantált programokkal (pl.: segway túrák) bővül ki a meglévő szolgáltatások köre.

	Projektazonosító: GINOP-7.1.9-17-2018-00008 **Projekt címe: Balatonfüred reformkori városrészének integrált termék- és szolgáltatás fejlesztése** **Kedvezményezett neve: Magyar Turisztikai Ügynökség Zártkörűen Működő Részvénytársaság** **Támogatás összege: 899 210 651 Ft** **Támogatás mértéke: 100%** **Projekt tervezett befejezési dátuma: 2023.06.30.** **A projekt tartalma:** A projekt célja a világörökségi várományos helyszínként jelölt balatonfüredi reformkori városközpont műemlékeinek megőrzése és a turisztikai attraktivitás növelése. A több helyszínen zajló fejlesztés keretében megújulnak a Huray villák, új kiállítótér kerül kialakításra a Jókai Villában, a Vaszary Villa kertje pedig rendezvényhelyszínként funkcionál majd. A Kerek Templom „altemplomja" látogathatóvá válik, ahol időszakos kiállításokat lehet majd megtekinteni. A fenti fejlesztések mellett audioguide és kommunikációs felületetek kerülnek kialakításra. A Huray villákból indulóan reformkori tematikus séták is várják majd az érdeklődőket. A megvalósuló projektelemek integrálódnak a város kínálatába, valamint egész éves nyitvatartással szolgálják az őszi, téli, tavaszi szezonban a tartalmas programokkal való időtöltést. **Projektazonosító: GINOP-7.1.9-17-2018-00009** **Projekt címe: Fenékpusztai Majorság fejlesztése I. ütem** **Kedvezményezett neve: Helikon Kastélymúzeum Közhasznú Nonprofit Korlátolt Felelősségű Társaság** **Támogatás összege: 1 658 099 824 Ft** **Támogatás mértéke: 100%** **Projekt tervezett befejezési dátuma: 2023.06.30.** **A projekt tartalma:** A fejlesztés célja, hogy a majorság korhű környezetben idézze meg a Festeticsek fénykorát, és az idelátogatók megismerjék a Festeticsek főnemesi rangjához méltó „főúri szabadidő- és pihenőparkot". A Festetics-kiskastély földszintjén megnyíló kiállítás a Festetics család ménesgazdálkodását, lótartását kívánja a látogatókkal megismertetni, az emeleten múzeumpedagógiai foglalkoztató (műhelymunka-helyszín) kerül kialakításra. A majorság területén lehetőség lesz futószáras és tereplovaglásra. A felújított kancaistálló, illetve a park területe méretükből adódóan kiválóan használhatók rendezvényekhez. A fejlesztés kiemelt attrakciója lesz a menetrend szerint induló korhű postakocsi-járat a Festetics-kastély parkjából egészen a fenékpusztai borjúistállóig.

	Projektazonosító: GINOP-7.1.9-17-2018-00010 **Projekt címe: Szántódpuszta Majorsági épületek fejlesztése és látogatóközpont létrehozása I. ütem** **Kedvezményezett neve: Helikon Kastélymúzeum Közhasznú Nonprofit Korlátolt Felelősségű Társaság** **Támogatás összege: 1 782 255 732 Ft** **Támogatás mértéke: 100%** **Projekt tervezett befejezési dátuma: 2023.06.30.** **A projekt tartalma:** Kialakításra kerül egy családi célcsoportra fókuszáló tematikus játszótér, a majorsághoz kötődő élő állatok tartására és bemutatására kialakított terület, gyógynövénykert, és mezítlábas park. A Kiskastélyban emlékszoba és múzeumpedagógiai foglalkoztató, a megújult, egykori Akvárium épületében időszakos kiállítások kapnak helyet, a Magtárban pedig a „Búza útja" című kiállítás kívánja élményszerűen bemutatni a kenyérkészítés folyamatát és a búzaszem szakrális jelentőségét (kapcsolódás a Tihanyi Bencés Apátsághoz). A teljes akadálymentesítés mellett felújításra kerül a Szent Kristóf kápolnához vezető lépcső, a ménescsárda mögötti területen pedig népi mesterségek vásártere létesül. A lovas pálya és a lóistállók felújításával olyan lovas produkciókat vonzhat a helyszín, amelyek rentábilissá tehetik a majorság fenntartását, hiszen lehetőség nyílik fogathajtó versenyek és egyéb lovas versenyek megtartására. A fejlesztés keretében kerékpáros pihenőpont is létesül. **Projektazonosító: GINOP-7.1.9-17-2018-00011** **Projekt címe: Hajdúszoboszló gyógyhely komplex turisztikai fejlesztése** **Kedvezményezett neve: Hajdúszoboszló Város Önkormányzata** **Támogatás összege: 2 077 472 360 Ft** **Támogatás mértéke: 100%** **Projekt befejezésének dátuma: 2022.11.30.** **A projekt tartalma:** Hajdúszoboszló környezetrendezése révén olyan gyógyhely jött létre, amely a fő - és egyetlen - attrakciót jelentő fürdőn kívül minőségi szolgáltatásokat biztosít a településre látogató turisták számára. Megvalósult a Mátyás király sétány (szállodasor) élménykorzóvá alakítása. A projektelem keretén belül 10 élménypont (pihenőhelyek kialakítása, okospadok, ingyen wifi stb.) létesült, amik a vendégek komfortérzetét erősítik. A fürdő téli bejárata előtti parkoló pihenőtérré alakult. Általános cél a Debrecen és térsége négyévszakos kínálatának fejlesztése, ezáltal a desztináció szezonalitásának csökkentése, a tavaszi, őszi és téli időszakban a kereslet élénkítése, a turisztikai bevétel növelése. A projektnek desztinációfejlesztési aspektusai is vannak, ugyanis rávilágít a Hajdúszoboszlón koncentrálódó vásárlóerőre, valamint a térség egyéb helyszíneire. Az élménysétánynak köszönhetően emelkedik a szolgáltatások minősége, a gyógyhelyi arculat kialakítása révén minden évszakban tartalmas időtöltést biztosít a célcsoportok számára.

	Projektazonosító: GINOP-7.1.9-17-2018-00012 **Projekt címe: Balatoni kerékpáros turisztikai szolgáltatás fejlesztése** **Kedvezményezett neve: Magyar Kerékpáros Szövetség** **Támogatás összege: 1 200 000 000 Ft** **Támogatás mértéke: 100%** **Projekt tervezett befejezési dátuma: 2023.02.28.** **A projekt tartalma:** A projekt keretében a teljes Balatoni Bringakörút szolgáltatásfejlesztése valósul meg, amely magában foglalja a táblázás kiegészítését, pihenők elhelyezését, vízvételi lehetőségek kialakítását, illetve a pihenőhelyeken egy-egy áttekintő térkép kihelyezését. Három szubrégióban (Balaton-felvidéken, Nyugat-Balaton-Kis-Balaton térségben és a Dél-Balatoni térségben) régiónként 5-8, a Balatoni Bringakörútról induló és oda-visszaérkező tematikus útvonal kerül kijelölésre. A projekt három információs pontként (Balatonfüreden, Balatonföldváron és Keszthelyen), bringakölcsönzőként (pick up-drop off szolgáltatással) és szervizként is működő szolgáltatóközpont létesítését is tartalmazza. Új élményígéretként erdei útvonalak kerülnek kijelölésre a Balaton-felvidéken, valamint kifejlesztésre kerül egy telefonos applikáció és egy új weboldal. **Projektazonosító: GINOP-7.1.9-17-2018-00014** **Projekt címe: Tihany turisztikai attraktivitásának fejlesztése** **Kedvezményezett neve: Tihany Község Önkormányzata** **Támogatás összege: 1 869 023 150 Ft** **Támogatás mértéke: 100%** **Projekt tervezett befejezésének dátuma: 2023.02.28.** **A projekt tartalma:** A projekt keretében az elsődleges cél a világörökségi várományos terület központi részének fejlesztése, összhangban a már folyamatban lévő beruházásokkal. Ehhez a településkép egységesítése, a forgalom csillapítása és korszerű turisztikai információs rendszer kialakítása szükséges. A fejlesztési elemek között szerepel a Csokonai-liget megújítása, sor kerül az Echo-dombnál az épített- és a természeti környezet rendezésére, a függőkertek kertészeti megújítására, valamint az apátsági lépcső fejlesztésére. Az apátsági Magtár mellett, a Kis utcán lefelé, és a Belső-tó irányába egy rendezett látogatói tengely kerül kialakításra. Az apátságban megújul az időszaki kiállítások tere, a galéria és ajándékboltja. Kialakításra kerül a Tihanyi Alkotók Háza, amely egy irodalmi-művész kávézó és egy élményház kombinációja lesz. A projekt eredményeképpen növekszik Tihany vonzereje, ugyanakkor a fejlesztett elemek segítenek a zsúfolt területek vendégkoncentrációjának széthúzásában is.

	Projektazonosító: GINOP-7.1.9-17-2018-00015 **Projekt címe: A Festetics örökség bemutatását és hálózatba kapcsolását célzó termék- és infrastruktúrafejlesztés I. ütem** **Kedvezményezett neve: Magyar Turisztikai Ügynökség Zártkörűen Működő Részvénytársaság** **Támogatás összege: 1 256 349 214 Ft** **Támogatás mértéke: 100%** **Projekt tervezett befejezési dátuma: 2023.04.30.** **A projekt tartalma:** A Festeticsek örökségéhez tartozó ikonikus helyszínek fejlesztését célzó projekt keretében megújul a Hévízi Tófürdő körüli sétány, a Festetics-kastély díszkivilágítása és hangjátéka. A Balatoni Múzeumban szabaduló szoba létesül, a Festetics Imre Állatparkban új játszótéri elemek és tájékoztató táblák kerülnek kihelyezésre, a gyenesdiási Természet Háza Látogatóközpontban pedig VR-tartalomfejlesztés valósul meg, emellett megújul a Georgikon Múzeum. A projekt további elemét képezi a gyenesdiási Fűszerkert és Forrás tanösvény kialakítása, a Festetics Vágtához vezető út felújítása, valamint a balatongyöröki Szépkilátó (Lady Hamilton emlékhely létrehozása) megújítása. A tervezett fejlesztések önmagukban hozzájárulnak a Balaton négyévszakos kínálati elemeinek erősítéséhez, valamint lehetővé teszik a Hévízen megjelenő nagy számú turista új turisztikai termékekkel történő megszólítását. **Projektazonosító: GINOP-7.1.9-17-2018-00016** **Projekt címe: „Balaton madártávlatból" Kilátók és kilátópontok hálózatba kapcsolása** **Kedvezményezett neve: Magyar Turisztikai Ügynökség Zártkörűen Működő Részvénytársaság** **Támogatás összege: 739 626 809 Ft** **Támogatás mértéke: 100%** **Projekt tervezett befejezési dátuma: 2023.06.30.** **A projekt tartalma:** A projekt a Balaton turisztikai térségben található kilátókat, kilátópontokat fejleszti, így olyan aktív- és ökoturisztikai termék jön létre, amely erősíti a desztináció családbarát és négyévszakos jellegét. A fejlesztés célja olyan új turisztikai termék fejlesztése, mely a Balaton térségében található kilátókat, kilátópontokat kapcsolja hálózatba, erősítve az egységes kommunikációt, a Balaton különböző fejlettségi szintjén lévő területek egymáshoz közelítését. A projekt keretében megtörténik a fonyódi Sipos-hegyi és Várhegy-kilátó, a gyenesdiási Festetics-kilátó és a szigligeti Óvár kilátó fejlesztése. Szántódon pihenőterasz kialakítására kerül sor, Balatonföldváron megvalósul a Hajózástörténeti Látogatóközpont szolgáltatásának fejlesztése. Balatonlellén erdei élményközpont létesül, Fonyódon megújul a Szaplonczay sétány, Balatongyörökön pedig családbarát mese tanösvény kerül kiépítésre.

	Projektazonosító: GINOP-7.1.9-17-2018-00019 **Projekt címe: Gasztronómiai központ és látogatóközpont kialakítása Mádon** **Kedvezményezett neve: Tokaj Borvidék Fejlődéséért Nonprofit Korlátolt Felelősségű Társaság** **Támogatás összege: 1 492 643 231 Ft** **Támogatás mértéke: 100%** **Projekt tervezett befejezési dátuma: 2023.03.31.** **A projekt tartalma:** A projekt keretében a Tokaji borvidék szőlészeti kultúráját, geológiai adottságait és gasztronómiai hagyományait bemutató látogatóközpont létesül. A cél, hogy a látogatóközpont mind bemutatási tartalmában, mind szolgáltatásaiban, mind az építészeti értékben képviselni tudja más, világörökségi címmel büszkélkedő, külföldi szőlészeti-borászati kultúrtájak színvonalát. Olyan attrakció jön létre, ahol a múzeumi-kiállítói funkció mellett rendezvény- és multifunkcionális terek tudják a turisták, valamint a helyi lakosság igényeit maximálisan kiszolgálni egyéb aktív kikapcsolódási lehetőségekkel társítva. A projekt hozzájárul a Tokaj és Nyíregyháza turisztikai térségben különösen jellemző szezonalitás csökkentéséhez, hiszen a gasztroközpont a téli hónapokban is képes tartalmas kínálatot biztosítani. **Projektazonosító: GINOP-7.1.9-17-2018-00021** **Projekt címe: Integrált termék- és szolgáltatás fejlesztés a Sopron-Fertő kiemelt turisztikai fejlesztési térségben** **Kedvezményezett neve: Sopron-Fertő Turisztikai Fejlesztő Nonprofit Zártkörűen Működő Részvénytársaság** **Támogatás összege: 350 000 000 Ft** **Támogatás mértéke: 100%** **Projekt befejezésének dátuma: 2021.05.31.** **A projekt tartalma:** A projekt keretében olyan kiemelt helyszínek megújítása történt, amelyeket a GINOP-7.1.6-os világörökségi projekt nem érint, ugyanakkor a Fertő-táj turisztikai vonzerejének növelése szempontjából fontosak. Megvalósult a fertőrákosi kőfejtő és Barlangszínház interaktív élményelemeinek továbbfejlesztése (visual guide, információs pontok), felújításra került a fertőszéplaki Széchenyi-kastély homlokzata és új elemekkel bővült a sarródi családi park is. A fertőszéplaki templomdombon pihenőpark került kialakításra, emellett megvalósult a Julianus-völgy turisztikai fejlesztése és a Nagycenki Remetekápolna rekonstrukciója. A projekt a fejlesztési helyszínekre érkező belföldi, illetve az osztrák oldalról érkező kerékpáros turisták számára kínál tartózkodási időt növelő kínálati és élményelemeket. Szintén a vendégfogadás feltételeit javítják az egységes arculattal tervezett, keresztpromóciót elősegítő, a fejlesztési helyszíneken kihelyezett információs és irányító táblák.

	Projektazonosító: GINOP-7.1.9-17-2018-00022 **Projekt címe: Négy évszakos kulturális és rendezvényhelyszín fejlesztése Balatonfüreden a meglévő kulturális kínálat erősítésével** **Kedvezményezett neve: Balatonfüred Város Önkormányzata** **Támogatás összege: 3 599 999 900 Ft** **Támogatás mértéke: 100%** **Projekt tervezett befejezési dátuma: 2023.06.30.** **A projekt tartalma:** A fejlesztés eredményeképpen egy 750 fős kapacitású konferenciaközpont jön létre. A létesítmény egyidejű befogadóképessége a vidéki MICE helyszínek közül a legnagyobb, így lehetőséget biztosít évi több mint 60 nagyszabású konferencia és egyéb rendezvény megtartására. A desztináció TOP küldőpiacai között a V4 országok kiemelten szerepelnek, így a fejlesztés keretében egy V4 tematikájú kiállítás létrehozása is megvalósul. A megvalósított épület jelentős „zöld jellemzőkkel" bír, parkosított sétánnyal és környezetbe illeszkedő zöldtetővel kerül kialakításra. **Projektazonosító: GINOP-7.1.9-17-2018-00023** **Projekt címe: Veszprém kulturális turisztikai kínálatának fejlesztése** **Kedvezményezett neve: Veszprém Megyei Jogú Város Önkormányzata** **Támogatás összege: 1 500 000 000 Ft** **Támogatás mértéke: 100%** **Projekt tervezett befejezési dátuma: 2023.06.30.** **A projekt tartalma:** A fejlesztés fókusza a vár és közvetlen környezete, egyrészt a vár turisztikai attraktivitásának növelésével, másrészt a korábban elmaradt és szükséges fejlesztések megvalósításával. A veszprémi vár nemcsak egyszerű kulturális látnivaló, ennél jóval több: vallási központ (a Veszprémi Érsekség székhelye) számos kiállítótérrel és egyházi értékkel. A fejlesztés kertében a vár észak-keleti oldalán egy kb. 300 m2 területű fogadóközpont jön létre a csoportos és egyéni látogatók számára, amely keretében turisztikai információs pont, ajándékbolt, közös jegy értékesítési pont és kiszolgáló létesítmények létesülnek. Ezen felül a veszprémi várfal, illetve a Hősök Kapuja, a Szent Imre Piarista- és Helyőrségi-templom, a Szent Mihály bazilika, az Érseki Palota, az egykori várbörtön és a volt piarista gimnázium épületei díszkivilágítást kapnak.

	Projektazonosító: GINOP-7.1.9-17-2018-00024 **Projekt címe: Hortobágy- Világörökségünk a Puszta** **Kedvezményezett neve: Hortobágyi Természetvédelmi és Génmegőrző Nonprofit Korlátolt Felelősségű Társaság** **Támogatás összege: 3 029 999 989 Ft** **Támogatás mértéke: 100%** **Projekt tervezett befejezési dátuma: 2023.09.30.** **A projekt tartalma:** A világörökségi helyszínek közül Hortobágy jelenleg a legkevésbé érett és turisztikailag legkevésbé értelmezhető helyszín Magyarországon. A projekt célja a világörökségi helyszín helyreállítása, megújítása és a helyben (a térségben) pihenő, közel 2 millió vendégéjszakát adó turisták igényeket is magas színvonalon történő kielégítése. A pályázat tartalmazza a Pásztormúzeum jelenlegi épületében turisztikai látogatóközpont létrehozását, megfelelő kapacitású zöldparkoló kialakítását; a Kilenclyukú-híd környezetének fejlesztését; átjárás biztosítását a megújuló Csárdakerthez, a Hortobágy folyó mederkotrását; a Mátai Ménes és a Pusztai Állatpark fejlesztését, a látogatóközpont felújítását, frissített kiállítási tartalommal való fejlesztését, valamint a Körszín újjáépítését. **Projektazonosító: GINOP-7.1.9-17-2018-00025** **Projekt címe: Élménypontok létesítése Tokaj - Hegyalján** **Kedvezményezett neve: Tokaj Borvidék Fejlődéséért Nonprofit Korlátolt Felelősségű Társaság** **Támogatás összege: 500 000 000 Ft** **Támogatás mértéke: 100%** **Projekt befejezésének dátuma: 2022.10.31.** **A projekt tartalma:** A fejlesztés keretében három turisztikai élménypont került kialakításra a térségben. Hercegkúton látogatóközpont létesült a világon egyedülálló földbe vájt pincesor szomszédságában. Szegiben egy fedett borterasz néhány rögzített asztallal, hal- és vadsütő/szalonnasütővel került kialakításra. A telek további felhasználható területein vizes élményhez kapcsolódó tematikus játszótér létesült. Erdőbényén meglévő épület felújításával látogatóközpont létesült. **Projektazonosító: GINOP-7.1.9-17-2018-00026** **Projekt címe: Balatoni vízi megállóhelyek létesítése** **Kedvezményezett neve: Balatonfüredi Vízisport és Szabadidő Központ Nonprofit Korlátolt Felelősségű Társaság** **Támogatás összege: 1 263 143 690 Ft** **Támogatás mértéke: 100%** **Projekt tervezett befejezésének dátuma: 2023.01.30.** **A projekt tartalma:**

	Két helyszínen, Balatonfüreden és Keszthelyen komplex aktív turisztikai szolgáltatásokat nyújtó kajak-kenu megállópont nyílik. A balatonfüredi új kikötőépület emeleti részén egész évben nyitva tartó kiállítótér, illetve interaktív szimulációs vitorlás élményelemek kerülnek kialakításra. Az épületben helyet kap továbbá amatőr vitorlásesemények hez kapcsolódó kiegészítő rendezvénytér, ajándékbolt és büfé. A fejlesztés során a balatonfüredi környezetbe illeszkedően megvalósul a közvetlen környezet rendezése is, valamint önálló attrakciós elemként Kékszalag sétány kerül kialakítása. Keszthelyen a vízieszközök tárolására alkalmas megállópont létesül. **Projektazonosító: GINOP-7.1.9-17-2018-00027** **Projekt címe: Bodrogkeresztúr turisztikai attraktivitásának fejlesztése** **Kedvezményezett neve: Bodrogkeresztúrért Nonprofit Korlátolt Felelősségű Társaság** **Támogatás összege: 1 611 447 426 Ft** **Támogatás mértéke: 100%** **Projekt tervezett befejezési dátuma: 2023.01.31.** **A projekt tartalma:** A település a világörökség részeként a Tokaj-hegyaljai projekt keretében több fejlesztésben is érintett. Ehhez a beavatkozáshoz kapcsolódik a jelen projekt, amely a településkép fejlesztését és a vonzerő növelését tűzte ki célul. A cél megvalósítását szolgálja egy sétány kialakítása, a szoborpark rehabilitációja, a református templom fejlesztése, a gyalogosforgalom számára rendezett terület kialakítása, valamint a „Kincsestár" kiállítás bővítése és akadálymentesített megközelíthetőségének kialakítása. Ezen beavatkozások eredményeképpen egy tervezett turistabusz körjárattal turisztikai szempontból szintet lép a település. A fejlesztés kapcsolódik a térség többi GINOP-os fejlesztéséhez. A projektben megvalósuló fejlesztések között szerepel a Dereszla Pincészet előtti közterület fejlesztése, pincesori vigalmi negyed fejlesztése, sétány építése; pincesori gyalogos sétány fejlesztése és kilátópont építése, Hétvezér szoborpark - családbarát pihenőpark fejlesztése (bicikli tárolók létesítése, táblák kihelyezése a jobb tájékozódás érdekében, akadálymentesítés), református műemléktemplom megújítása, orsó alakú főtér fesztivál helyszínné alakítása, Iskola-köz autós és gyalogos szakaszának fejlesztése. Szintén tartalmazza a Piéta és Szent István király faszobor környezetének rendezését, a római katolikus műemléktemplomhoz vezető lépcsősor javítását, a Bodrog-gáthoz levezető út fejlesztését parkoló és játszótér kialakításával, „Kincsestár" helytörténeti kiállítás bejáratának átalakítását, elektromos busz megállójának kialakítását, elektromos autótöltő kiépítését, Tarcal felé és Tokaj felé „Hop-on hop-off" buszjárat buszmegállóinak kijelölését, elektromos buszok üzemeltetését. **Projektazonosító: GINOP-7.1.9-17-2018-00028** **Projekt címe: Zempléni és Abaúji várak fejlesztése** **Kedvezményezett neve: Sátoraljaújhely Város Önkormányzata** **Támogatás összege: 2 797 806 489 Ft** **Támogatás mértéke: 100%**

	Projekt tervezett befejezési dátuma: 2023.06.30. **A projekt tartalma:** A projekt fő célja a térség várainak (Sátoraljaújhely, Sárospatak, Boldogkőváralja) modernizálása, a vendégfogadási feltételek javítása, a bemutatási módok fejlesztése, a célcsoport bővítése és ezáltal a nagyobb látogatószám elérése. Sátoraljaújhelyen megtörténik a Fő úttól a látogatóközpontig felvezető Oremus út felújítása, valamint a Sátoraljaújhelyi vár régészeti feltárása és bemutatása. A látogatóközpont mellett vizesblokk kialakítása, játszótér, parkoló létrehozása, a gyalogos feljutást könnyítő sétaútvonal leburkolása valósul meg. A boldogkőváraljai vár esetében újraindul az évekkel ezelőtt abbamaradt fejlesztési folyamat. Ennek köszönhetően bővül az örökségvédelmi turisztikai kínálat, amelynek keretében újjáépül az egykori palotaszárny, valamint megújul a kiállítás is. A sárospataki vár esetében megújításra kerül egy a Nemzeti Kastély és Várprogram által le nem fedett épületrész, valamint a kiállítási tartalombővítésére is sor kerül. **Projektazonosító: GINOP-7.1.9-17-2018-00029** **Projekt címe: Magas-hegyi Sportcentrum szolgáltatás fejlesztése** **Kedvezményezett neve: Sátoraljaújhely Város Önkormányzata** **Támogatás összege: 3 087 048 130 Ft** **Támogatás mértéke: 100%** **Projekt tervezett befejezési dátuma: 2023.03.31.** **A projekt tartalma:** A projekt célja a Zemplén Kalandpark fejlesztése, amely illeszkedik a térség aktív (és extrém) élményigéretébe, tovább erősíti és színesíti azt. A kalandpark a fejlesztések révén Magyarország egyik legjelentősebb turisztikai attrakciójává válik. A létesítmény kerékpáros downhill pályával és új parkolóval egészül ki, az elárusító sor egységes arculatot kap, és megújulnak a zöldterületek. A Szár-hegyen új kilátópont kerül kialakításra és megvalósul a Magas-hegyi kilátó fejlesztése. A felvonók megújulnak, a játszótér kibővül, egy új libegő létesül a Magas-hegy és a Szár-hegy között, valamint lombkorona sétány kerül kialakításra a Magas-hegyen. **Projektazonosító: GINOP-7.1.9-17-2018-00030** **Projekt címe: Debrecen gyógyhely komplex turisztikai fejlesztése** **Kedvezményezett neve: Debrecen Megyei Jogú Város Önkormányzata** **Támogatás összege: 1 495 000 000 Ft** **Támogatás mértéke: 100%** **Projekt befejezésének dátuma: 2022.10.31.** **A projekt tartalma:** A projekt fő célcsoportját a desztinációban megjelenő kisgyermekes családok jelentik. A fejlesztés célja a belföldi piacon a szabadidős turizmus különböző elemeit magában foglaló, a „játék” témája köré épülő, szórakoztató és családbarát nagyvárosi desztináció kialakítása. A projekt a településre egészségturisztikai motivációval érkező családok számára a fürdőn kívüli

	minőségi időtöltést biztosítja, illetve a térség egyéb területeiről érkezők részére is attrakciót jelent. A Debrecen–Nagyerdő nagyprojekt részeként megújul az Ötholdas Pagony játszótér és a hozzá tartozó, jelenleg elhanyagolt parkrész. Olyan, egész évben használható játszótér jön létre (Sziget-kék tematikus park), amelyben minden korosztály megtalálja a szabadidő eltöltésének lehetőségét. **Projektazonosító: GINOP-7.1.9-17-2018-00031** **Projekt címe: Aktív turisztikai hálózatok fejlesztése Tokaj-Hegyalján – Tokaj kör kerékpáros útvonal megvalósításának I. üteme** **Kedvezményezett neve: Építési és Közlekedési Minisztérium** **Támogatás összege: 2 099 995 000 Ft** **Támogatás mértéke: 100%** **Projekt tervezett befejezési dátuma: 2023.06.30.** **A projekt tartalma:** A projekt célja, hogy – csatlakozva a Nyíregyháza-Tokaj közti kerékpáros útvonalhoz – kerékpáros útvonal jöjjön létre Tokaj, Tarcal és Bodrogkeresztúr között, kerékpáros szolgáltatásfejlesztés megvalósításával. A Tokaji borvidék, mint világörökségi helyszín a kerékpáros turizmus számára vonzó úti cél, azonban a meglévő, kerékpározásra alkalmas útszakaszok egyrészt nem alkotnak összefüggő kerékpáros hálózatot a térségben, valamint sok esetben azok minősége sem megfelelő. A kerékpáros útvonal kialakítása, továbbá a kapcsolódó szolgáltatásfejlesztés (pihenőpontok kialakítása, információs és útbaigazító táblák elhelyezése, kerékpáros támaszok kihelyezése a főbb attrakciókhoz) jelentősen javítja a térség aktív turisztikai kínálatát. A fejlesztés révén létrejövő kerékpáros infrastruktúra megteremti a feltételeit annak, hogy a térség valós kerékpárosturisztikai desztinációvá váljon. Az uniós finanszírozásból megvalósuló projekthez (TOP-forrásból) kapcsolódik a bicikliút Mádig történő meghosszabbítása. **Projektazonosító: GINOP-7.1.9-17-2018-00034** **Projekt címe: A Szent Kelemen kultusztól a Szent Kelemen kútig** **Kedvezményezett neve: Bük Város Önkormányzata** **Támogatás összege: 306 997 453 Ft** **Támogatás mértéke: 100%** **Projekt befejezésének dátuma: 2021.02.17.** **A projekt tartalma:** A fejlesztés a GINOP 7.1.6-os prioritástengelyből megvalósuló, világörökségi területet érintő kulturális attrakciófejlesztés kiegészítéseként valósult meg, hangsúlyozottan a Sopron-Fertő turisztikai térség Vas megyei egyházi kulturális örökségeinek bemutatására. A fejlesztés eredményeként a büki Szent Kelemen Plébániatemplom parkjának turisztikai célú rekonstrukcióján

túl létrejött egy interaktív tematikus útvonal a templomkertben. A QR-kódos tájékoztatás mellett megvalósult a meglévő táblarendszer egységes arculatú kialakítása, valamint a zsirai Pieta-szobor restaurálása is. Az itt eltöltött idő tartalmasabbá tételét célozza a Szent Kelemen tematika köré felépített fejlesztés, mely a kulturális turizmus oldaláról támogatja a desztináció vonzerejét.

Projektazonosító: GINOP-7.1.9-17-2018-00035
Projekt címe: Kerékpáros turizmus fejlesztése Bükfürdő- Bük- Zsira térségben
Kedvezményezett neve: Bük Város Önkormányzata
Támogatás összege: 446 391 968 Ft
Támogatás mértéke: 100%
Projekt befejezésének dátuma: 2021.10.31.
A projekt tartalma:
A projekten belül kb. 1,3 km belterületi kerékpárút felújítása valósult meg Bükön, ezen felül kerékpárút menti vonzerőfejlesztés (japánkert) történik Bükfürdőn, emellett kerékpáros (self)szervíz, e-bike töltőpont és frissítő pont jött létre a gyógyfürdő közelében. A fejlesztésnek köszönhetően a meglévő kerékpáros turisztikai táblarendszer egységesítése is megtörtént, illetve kerékpáros forgalomszámlálót telepítettek a zsirai kerékpáros pihenőhelyhez. A projekt keretében garantált kerékpáros túrák kerültek kialakításra, melyek QR kódos rendszerrel is elérhetőek, ezáltal olyan túrák jöttek létre, amelyek bárki számára önállóan is teljesíthetőek.

Projektazonosító: GINOP-7.1.9-17-2020-00036
Projekt címe: Fenékpuszta Majorság integrált termék- és szolgáltatás fejlesztése - Fenékpuszta Majorság fejlesztése II. ütem
Kedvezményezett neve: Helikon Kastélymúzeum Közhasznú Nonprofit Korlátolt Felelősségű Társaság
Támogatás összege: 1 387 335 791 Ft
Támogatás mértéke: 100%
Projekt tervezett befejezési dátuma: 2023.08.31.
A projekt tartalma:
A projekt közvetlen célja a Fenékpusztai Majorság II. fejlesztési ütemének megvalósítása, a terület turisztikai attrakcióként való működésének biztosítása. Cél, hogy a komplex koncepció megvalósításával egy versenyképes turisztikai központ kerüljön létrehozásra. A fejlesztés keretében létrejön a, továbbá rendezvényekre, hagyományőrző táboroztatásra, rekreációs tevékenységre, aktív kikapcsolódásra Fenéki Ménes és Emlékmúzeum alkalmas közösségi terek kerülnek kialakításra és fejlesztésre, megtörténik a Fenyves allé revitalizációja, aminek részeként a keszthelyi Festetics-kastély és a Fenékpusztai Majorság épületegyüttese között a kerékpáros és postakocsis közlekedés feltételei is kiépülnek.

	Projektazonosító: GINOP-7.1.9-17-2020-00038 **Projekt címe: Balatonfüred tematikus szabadidőpark fejlesztése** **Kedvezményezett neve: Balatonfüred Város Önkormányzata** **Támogatás összege: 961 724 117 Ft** **Támogatás mértéke: 100%** **Projekt befejezésének dátuma: 2023.03.31.** **A projekt tartalma:** A projekt keretében tervezett beruházások Balatonfüreden és Zalaszabarban fognak megvalósulni. Az előbbi helyszínen elsősorban a szabadidősportok, míg az utóbbi helyen a már működő élménypark fejlesztése fog megtörténni úgy, hogy egy megyéken átívelő együttműködés jön létre a két attrakció között. Balatonfüreden kialakításra kerül terepkerékpár élménypálya; rekortán futókör (800 m); útfelújítás a megközelítés javítása miatt, parkoló; tájépítészet; központi kiszolgáló épület; műanyag sí-és hófánk pálya; kültéri edzőpark és játszótér; inline görkorcsolyapálya; valamint teniszépület részleges bővítése. Zalaszabaron pedig környezeti tájépítészeti fejlesztés valósul meg a fejlesztés eredményeképpen. **Projektazonosító: GINOP-7.1.9-17-2020-00039** **Projekt címe: Keszthelyi Festetics-kastély integrált termék- és szolgáltatás fejlesztése** **Kedvezményezett neve: Helikon Kastélymúzeum Közhasznú Nonprofit Korlátolt Felelősségű Társaság** **Támogatás összege: 1 674 528 239 Ft** **Támogatás mértéke: 100%** **Projekt tervezett befejezési dátuma: 2023.08.31.** **A projekt tartalma:** A projektben tervezett fejlesztések célja egyrészt a látogatószám növelése, másrészt egy minőségi, többnapos attrakció létrehozása, amely kielégíti a kor turisztikai igényeit, hozzájárulhat a Balaton térségre jellemző erős szezonalitás csökkentéséhez. A projekt keretében megvalósuló infrastrukturális beruházásokhoz kapcsolódó attrakciófejlesztés elemei közé tartozik a kastélyban a főúri enteriőr kiállítás felújítása, történelmi játszóház kialakítása a Fejőház épületében, programhelyszínek, rendezvényhelyszínek fejlesztése parkban. A projekt keretében egyrészt meglévő szolgáltatások fejlesztése (kiállítások felújítása, többnyelvűség biztosítása stb.), valamint új szolgáltatások létrejötte történik. **Projektazonosító: GINOP-7.1.9-17-2020-00040** **Projekt címe: Gyógyhely komplex turisztikai fejlesztése Sárváron** **Kedvezményezett neve: Sárvár Város Önkormányzata** **Támogatás összege: 298 974 728 Ft** **Támogatás mértéke: 100%** **Projekt befejezésének dátuma: 2021.09.30.**

	A projekt tartalma: A projekt célja, hogy a gyógyhely részét képező, turisztikai szempontból jelentős vonzerővel bíró szabadidő- és pihenőpark, valamint a Csónakázó tavak területe, illetve a területek nyújtotta szolgáltatások olyan attrakcióval bővüljenek, melyek hozzájárulnak a négy évszakos kihasználtsághoz, a szezonalitás jelentette problémák, hatások csökkentéséhez. A projekt hozzájárul a Sárvárra és a térségbe érkező látogatók, vendégek számának, tartózkodási idejének és költésének növeléséhez. A projekt keretében megvalósult a Nordic walking útvonal kialakítása, napozó és pihenőpadok, fotópont létesítése okospaddal, KRESZ park felújítása sportpályák felújítása, parkolók kialakítása, térfigyelő kamerarendszer telepítése, e-autó töltőpont kialakítása, e-bike töltőpont, vízibiciklik beszerzése, illetve a fahíd felújítása. **Projektazonosító: GINOP-7.1.9-17-2020-00041** **Projekt címe: Turisztikai attrakció létrehozása Gyulán** **Kedvezményezett neve: Gyula Város Önkormányzata** **Támogatás összege: 299 916 600 Ft** **Támogatás mértéke: 100%** **Projekt tervezett befejezési dátuma: 2023.03.31.** **A projekt tartalma:** A fejlesztés keretében főként a kisgyerekes családok számára kerül kialakításra egy Élményközpont, mely egyedi, színes és hasznos elfoglaltságot nyújt a Gyulára érkező vendégek számára. A projekt keretében végrehajtott fejlesztés a megvalósítási helyszínként szolgáló épület helyiségeinek felújítását és kialakítását foglalja magában (belső térkihasználás, parkosított udvar kialakítása, pince hasznosítása). A kialakítandó termek a következők lesznek: zsúrterem, gamer szoba, játékszoba, mászó-és ugrálószoba, minipolis, baby szoba, valamint pelenkázó és szoptató helyiség. Az Élményközpontban és gyerekparadicsomban ajándékbolt, egy kávézó és ruhatár is kialakításra kerül. A parkosított udvaron pedig gyermekszínpad, mini városrész, szalonnasütő, kiépített kemence bográcsozási lehetőséggel várja majd a látogatókat, továbbá egy téliesíthető terasz, pihenő kuckók, extrém pályák és buborék focipálya is kialakításra kerül, illetve harci pálya, bringóhintó és airwheel kölcsönző is működni fog a helyszínen. **Projektazonosító: GINOP-7.1.9-17-2020-00042** **Projekt címe: Aktív turisztikai fejlesztések a Sopron-Fertő turisztikai térségben** **Kedvezményezett neve: Sopron-Fertő Turisztikai Fejlesztő Nonprofit Zártkörűen Működő Részvénytársaság** **Támogatás összege: 529 600 000 Ft** **Támogatás mértéke: 100%** **Projekt befejezésének dátuma: 2022.05.31.** **A projekt tartalma:** A projekt közvetett hosszú távú célja a Sopron-Fertő turisztikai térség aktív turizmusának fellendítése, turisztikai attraktivitásának fejlesztése széleskörű hálózatosodáson alapuló, versenyképes és családbarát aktív- és ökoturisztikai

	kínálatfejlesztés által. A projekt keretében megvalósult a kerékpárutak felújítása, kerékpárosok által átjárható sorompók elhelyezése, kerékpáros pihenőhelyek létesítése (Sopron, Simaság) Kecske-hegyi kilátó elbontása és új kilátó építés (Fertőrákos), Vízi madárles kialakítása a Fertő tó nádasában, Lőver Alpin Park továbbfejlesztése, Ciklámen tanösvény táblacsere és digitalizálása. **Projektazonosító: GINOP-7.1.9-17-2020-00043** **Projekt címe: Szent István tér turisztikai célú fejlesztése és Tourinform Pont létesítése az esztergomi Várhegyen** **Kedvezményezett neve: Esztergom Város Önkormányzata** **Támogatás összege: 307 297 197 Ft** **Támogatás mértéke: 100%** **Projekt befejezésének dátuma: 2022.11.30.** **A projekt tartalma:** A fejlesztés stratégiai céljai közé tartozik Esztergom város kulturális örökségének fejlesztése, a Bazilika és a Várhegy zöldfelületeinek fejlesztése, a látogatói elégedettség javítása a meglévő szolgáltatások minőségi fejlesztésével, valamint a látogatói élmény fejlesztése. A projekt két nagy területből tevődik össze. Egyrészt része a Szent István tér zöldfelületeinek környezetrendezése (burkolatépítés, növénytelepítés, közművek fejlesztése), másrészt Tourinform iroda és információs központ létesítése valósult meg. A fejlesztés két nagy részét pedig kiegészíti a látogatók kiszolgálásának minőségét növelő IT eszközök beszerzése, továbbá a garantált programcsomagok kialakítása.

VEKOP-4.1.2-17 TEMATIKUS HÁLÓZATOK FEJLESZTÉSE

Projektazonosító: VEKOP-4.1.2-17-2018-00001

Projekt címe: Az Óbuda-aquincumi római limesszakasz örökségének komplex turisztikai célú hasznosítása

Kedvezményezett neve: Budapest Főváros III. Kerület, Óbuda-Békásmegyer Önkormányzat

Támogatás összege: 439 425 706 Ft

Támogatás mértéke: 100%

Projekt tervezett befejezési dátuma: 2023.06.30.

A projekt tartalma:

A projekt keretében három helyszínen történik fejlesztés. Aquincumi Múzeum: a Szentendrei úti látványsétánynál új kapubejárat épül, a múzeum kerítése megújul, a múzeum épülete előtt gyülekezőtér kerül kialakításra, a Szentendrei út felőli járda mentén a romterület mellett különböző elemekkel tarkított látványsétány épül. A meglévő kiállítótér felújításával, az „Aquincum és a pannoniai limes" kiállítással létrejön egy egységes, interaktív kiállítótér. Katonai amfiteátrum: az amfiteátrum területén két tábla kerül kihelyezésre, egy információs, melyen az amfiteátrum története lesz olvasható, és egy rekonstrukciós, amire rápillantva a látogató az épület eredeti kontúrjait látja, megismerheti az épület formáját, ókori képét. A későbbiekben ezek a táblák kiegészülnek egy úgynevezett „virtuális valósággal", az applikáció fejlesztését követően a telefonok kameráját a tábla felé tartva virtuálisan is megjelennek az adott kor elemei. Kórház utcai táborkapu: a keleti táborkapu mellett olyan különleges plexitáblák kerülnek kihelyezésre, melyeken keresztülnézve a látogató megismerheti az épület eredeti formáját. A kapu bemutatja a légiós táborok jellemző erődített kapuit, azok impozáns formáját és falainak erejét. A rekonstrukciós tábla szelfiponttal egészül ki. A római limes világörökségi várományos fejlesztéséhez Pest megyében kapcsolódik a projekt, melynek keretében Óbuda római emlékeinek megújítása történik meg, ami Aquincum esetében I. ütemként értelmezhető.

Projektazonosító: VEKOP-4.1.2-17-2018-00002

Projekt címe: A Duna két partján – A római Limes magyarországi szakaszának részét képező Campona castellum és a verőcei kikötőerőd örökségének komplex turisztikai célú hasznosítása

Kedvezményezett neve: Magyar Nemzeti Múzeum

Támogatás összege: 821 250 682 Ft

Támogatás mértéke: 100%

Projekt befejezési dátuma: 2022.12.31.

A projekt tartalma:

A projekt keretében a Nagytétényi Kastélymúzeum mellett a Magyar Nemzeti Múzeum által kezelt területen látogatóközpont került létrehozásra a római kori Camponát bemutató kiállítással, valamint egy múzeumpedagógiai foglalkoztató létesítménnyel. A látogatóközpontban fogadótér, jegypénztár és ajándékbolt is helyet kapott. Megvalósult a camponai táborkapu rekonstrukciója és az egykori erődítményt bemutató, a látogatókat játékelemekkel és fotópontokkal váró római

	kori élménypark kialakítása. Verőcén megépült a contra castrum Lussonium típusú tornya, mely kilátóként is működik, és a késő római határvédelem, illetve a római kori hajózás és vízhasználat témáját interaktív módon mutatja bemutató látogatóközpont létesült A látogatóközpontban kiállítótér, vetítőtér, jegypénztár, büfé és ajándékbolt is helyet kapott. A projekt keretében egy római kori tematikus játszótér, valamint egy tanösvény is kialakításra került.

VII. Közzétételi egység: Közbeszerzés

A) Adat megnevezése	
1. Közbeszerzési információk: éves terv, összegzés az ajánlatok elbírálásáról, a megkötött szerződésekről	A Magyar Turisztikai Ügynökség Zrt. éves közbeszerzési terve elérhető az Elektronikus Közbeszerzési Rendszer (EKR) nyilvános adatbázisában